

# Panasonic<sup>®</sup>

## 사용 설명서 < 전체 안내서 > 디지털 카메라

---

모델 번호 DC-L10

# LUMIX

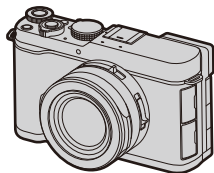

본 제품을 사용하기 전에 본 설명서를 읽어 주십시오.

DVQP3512ZA  
F0426TN0

# 사용 설명서 정보

본 “사용 설명서 <전체 안내서>”에는 카메라의 모든 기능과 조작에 대한 자세한 설명이 포함되어 있습니다.

- 본 설명서에 설명된 본 제품의 외부 디자인과 사양은 실제 제품과 다를 수 있습니다.
- 본 설명서에 사용된 그림은 실제 제품 및 제품에 표시되는 실제 이미지와 다를 수 있습니다.
- 본 설명서에 사용된 이미지는 기능과 효과를 설명하기 위해 사용된 샘플 사진입니다.

## ❖ 본 설명서에 사용된 기호

사용할 수 있는 기능은 검은색 아이콘으로 표시되고, 사용할 수 없는 기능은 회색 아이콘으로 표시됩니다.

예:

사진/비디오/S&Q 모드   S&Q 

촬영 모드 **iA P A S M**

사진/비디오/S&Q 스위치를 사용하여 사진, 비디오 및 S&Q 모드로 전환하십시오.

- 본 설명서에서는 [] 모드, [] 모드 및 [] 모드로 표시됩니다.

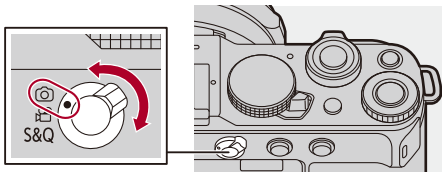

모드 다이얼을 사용하여 촬영 모드를 전환하십시오.

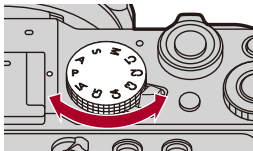

## 조작 기호

본 설명서는 다음 기호를 사용하여 카메라 조작을 설명합니다:

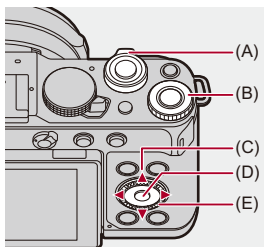

---

(A) :

줌 레버

---

(B) :

후면 다이얼

---

(C) :

커서 버튼 상/하/좌/우

---

(D) :

[MENU/SET] 버튼

---

(E) :

컨트롤 다이얼

---

- 카메라 화면에 표시되는 아이콘과 같은 다른 기호도 설명에 사용됩니다.
- 본 설명서는 메뉴 항목 선택 절차를 다음과 같이 설명합니다:  
예) [사진] ([이미지 품질]) 메뉴의 [JPEG/HEIF 화질]을 [STD.]로 설정하십시오.



➡ [📷] ➡ [🔍] ➡ [JPEG/HEIF 화질] ➡ [STD.] 선택

## 알림 유형 기호

본 설명서는 다음 기호로 알림 유형을 구분하여 설명합니다:



: 기능을 사용하기 전에 확인해야 하는 사항



: 카메라의 효율적인 사용을 위한 힌트 및 촬영 팁



: 사양에 대한 알림 및 추가 항목



: 관련 기능 및 정보

---

- 이 문서의 설명은 -K 모델의 이미지 및 삽화가 사용되었습니다.

# 목차

사용 설명서 정보	2
-----------	---

---

소개	17
----	----

---

사용하시기 전에.....	18
표준 부속품.....	21
자동 렌즈 덮개 부착하기 .....	22
사용 가능한 메모리 카드.....	23
각 부 명칭 .....	26
카메라.....	26
뷰파인더/모니터 표시 .....	32

시작하기	35
------	----

---

어깨끈 부착하기.....	36
배터리 충전하기.....	37
배터리 넣기 .....	38
충전을 위해 카메라에 배터리 넣기 .....	40
전원을 공급하면서 (전원 공급) 카메라 사용하기.....	43
충전/전원 공급에 대한 공지 사항 .....	44
[전기 절약 모드].....	46
카드(옵션) 넣기.....	49
모니터 방향 및 각도 조정하기.....	52
시계 설정하기(처음 켤 때).....	54

기본 조작	58
-------	----

---

카메라 잡는 법 .....	59
사진/비디오/S&Q 스위치 .....	61
촬영 모드 선택하기 .....	62

카메라 설정 조작.....	64
모니터/뷰파인더 표시 설정 .....	69
뷰파인더 설정하기.....	69
모니터와 뷰파인더 사이에서 전환하기.....	70
표시 정보 전환하기.....	73
[라이브 뷰 수직 표시].....	76
퀵 메뉴.....	78
컨트롤 패널.....	80
메뉴 조작 방법 .....	82
[리셋].....	87
문자 입력하기 .....	88
인텔리전트 오토 모드 .....	89
터치 기능으로 촬영하기.....	95
터치 AF/터치 셔터.....	95
터치 AE .....	98

## **사진 촬영하기 100**

기본적인 사진 촬영 조작.....	101
[화면비율].....	104
[기록화소수].....	106
[파일 기록 형식(사진)].....	108
[JPEG/HEIF 변환] .....	111
[JPEG/HEIF 화질] .....	113

## **비디오 촬영하기 114**

기본적인 비디오 촬영 조작 .....	115
[시스템 주파수].....	125
[녹화 파일 형식(비디오)].....	127

[화질]..... 128  
 [비디오의 이미지 영역]..... 142

**초점 / 줌** **144**

---

초점 모드 선택하기 ..... 145

AF 사용하기 ..... 147

    [AF 초점 확대]..... 152

    [AF 사용자 설정 (사진)]..... 154

    [초점 리미터]..... 157

    [AF 보조 램프]..... 159

    [포커스 프레임 이동 속도]..... 160

    [초점 프레임 색상 설정] ..... 160

AF 모드 선택하기 ..... 161

    자동 감지 ..... 164

    [트래킹]..... 170

    [전체 영역 AF]..... 172

    [구역(가로/세로)]/[구역] ..... 175

    [1-영역+]/[1-영역] ..... 177

    [핀포인트] ..... 179

AF 영역 조작 ..... 181

    AF 영역의 위치 이동하기 ..... 181

    AF 영역의 크기 변경하기 ..... 183

    AF 영역 리셋하기 ..... 184

    터치한 위치에 초점을 맞추고 밝기 조정하기 ([AF+AE])..... 185

    터치 패드로 AF 영역 위치 이동하기 ..... 186

    [수직, 수평 초점 전환]..... 188

클로즈업 사진 촬영하기 ..... 189

MF로 촬영하기 ..... 191

    [초점 피킹] ..... 196

중으로 촬영하기.....	198
[크롭 줌(사진)].....	200
[크롭 줌(동영상)].....	202

---

**드라이브 / 셔터 / 이미지 흔들림 방지 205**

---

드라이브 모드 선택하기.....	206
연사 사진 촬영하기.....	208
인터벌 촬영으로 촬영하기.....	219
스톱 모션 애니메이션으로 촬영하기.....	227
인터벌 촬영/스톱 모션 애니메이션 비디오.....	231
셀프타이머로 촬영하기.....	233
브래킷 촬영.....	238
[포커스 스테킹].....	246
[라이브 뷰 합성].....	249
[무음 모드].....	253
[셔터 타임].....	255
[장노출 노이즈 제거].....	258
[싱크로 스캔(사진)].....	259
[최소 셔터 스피드].....	261
[셔터 지연].....	262
이미지 손떨림 보정.....	263
이미지 손떨림 보정 설정.....	264

---

**측광 / 노출 / ISO 감도 267**

---

[측광모드].....	268
프로그램 AE 모드.....	270
프로그램 시프트.....	272
조리개우선 AE 모드.....	274
셔터 우선 AE 모드.....	277

수동 노출 모드 .....	280
사용할 수 있는 셔터 속도 (초) .....	283
[T](시간).....	284
미리 보기 모드 .....	285
노출 보정 .....	287
[I. 다이내믹 범위].....	290
[다중 노출].....	291
초점 및 노출 고정하기 (AF/AE LOCK) .....	293
ISO 감도 .....	295
[ISO 감도 (사진)].....	300

---

**화이트 밸런스 / 이미지 품질 301**

---

화이트 밸런스 (WB).....	302
화이트 밸런스 조정하기 .....	308
[사진 스타일].....	310
[필터 설정].....	325
[필터없이 동시 기록].....	330
[소프트 스킨 효과].....	331
[실시간 LUT].....	333
[LUT 라이브러리] .....	335
LUT 파일의 기본 사진 스타일.....	340
HLG 촬영하기 (HEIF 형식) .....	344
렌즈 보정 .....	346
[회절보정] .....	346

---

**플래시 347**

---

외장 플래시 사용하기 .....	348
핫슈 커버 빼기 .....	348
플래시 설정하기.....	350

[플래시 모드].....	351
[조명 모드][수동 플래시 조절].....	354
[플래시 조절].....	356
[플래시 싱크로].....	357
[자동 노출보정].....	359
무선 플래시로 촬영하기.....	360

---

## **비디오 설정** **366**

비디오 촬영에 적합한 표시.....	367
[사진/비디오 분리 설정].....	368
<b>AF 사용하기 (비디오)</b> .....	369
[AF 사용자 설정 (동영상)].....	369
[라이브 디스플레이 확대 (비디오)].....	370
비디오 밝기 및 색조.....	372
[휘도 레벨].....	372
과노출을 제어하면서 촬영하기 (Knee).....	374
[ISO 감도 (비디오)].....	376
오디오 설정.....	377
[사운드 녹음 레벨 화면].....	378
[사운드 입력 음소거].....	379
[사운드 녹음 게인 레벨].....	380
[사운드 녹음 레벨 조절].....	381
[녹음 음질].....	382
[사운드 녹음 레벨 제한기].....	384
[바람 소음 소거 기능].....	385
[렌즈 노이즈 감소].....	386
[오디오 정보].....	386
외장 마이크 (옵션).....	387
녹음 범위 설정하기 (DMW-MS2: 옵션).....	390
바람소리의 감소.....	391

XLR 마이크 어댑터(옵션) .....	392
[4채널 오디오 녹음] .....	395
디지털 샷건 마이크(옵션) .....	397
[4채널 오디오 녹음] .....	400
[DMS1 버튼 백라이트] .....	401
주요 보조 기능 .....	402
[플리커 감소 (비디오)] .....	403
[파형 모니터] .....	404
[스팟 휘도계] .....	406
[제브라 패턴] .....	407
[프레임 마커] .....	409

---

## **특수 비디오 촬영 412**

슬로우 & 퀵 비디오 .....	413
하이 프레임 레이트 비디오 .....	428
[초점 전환] .....	431
[라이브 크롭핑] .....	436
로그 촬영 .....	441
[Log 보기 지원] .....	444
HLG 비디오 .....	445
[HLG 보기 지원] .....	448
[싱크로 스캔(동영상)] .....	449
특수 비디오 촬영이 가능한 촬영 화질 목록 .....	451

---

## **이미지 재생 및 편집하기 459**

사진 재생하기 .....	460
비디오 재생하기 .....	462
비디오 반복 재생 .....	466

사진 추출하기 .....	468
[동영상 분할].....	469
표시 모드 전환하기 .....	471
확대된 표시 .....	472
썸네일 화면 .....	474
캘린더 재생 .....	476
그룹 이미지 .....	477
이미지 삭제하기.....	479
[RAW 처리].....	481
[HEIF에서 JPEG로 변환].....	489
[동영상 복구] .....	490
[재생] 메뉴 .....	493
[재생]메뉴에서 이미지를 선택하는 방법 .....	493
[재생]([재생 모드]) .....	495
[재생]([프로세스 이미지]) .....	498
[재생]([정보의 추가/삭제]).....	499
[재생]([이미지 편집]).....	500
[재생]([기타]) .....	502

## 카메라 사용자 정의

**503**

Fn 버튼 .....	504
Fn 버튼에 기능 등록하기 .....	507
Fn 버튼 사용하기 .....	517
Fn 스위치 .....	518
Fn 스위치에 기능 등록하기 .....	519
Fn 스위치 사용하기 .....	520
[다이얼 작동 스위치] .....	521
다이얼에 기능 등록하기 .....	521
다이얼 조작 일시적으로 변경하기 .....	523
퀵 메뉴 사용자 정의 .....	524

клик 메뉴에 등록하기.....	524
사용자 모드.....	531
사용자 모드에 등록하기 .....	532
사용자 모드 사용하기 .....	535
설정 불러오기.....	537
[사용자] 메뉴.....	538
[사용자] 메뉴 ([이미지 품질]) .....	539
[사용자] 메뉴 ([조정/셔터]) .....	545
[사용자] 메뉴 ([작동]).....	553
[사용자] 메뉴 ([모니터 / 디스플레이 (사진)]).....	558
[사용자] 메뉴 ([모니터/디스플레이 (비디오)]).....	568
[사용자] 메뉴 ([렌즈 / 기타]).....	571
[설정] 메뉴.....	573
[설정] 메뉴 ([카드/파일]).....	574
[설정] 메뉴 ([모니터 / 디스플레이]) .....	578
[설정] 메뉴 ([입력/출력]).....	582
[설정] 메뉴 ([설정]).....	586
[설정] 메뉴 ([기타]).....	589
마이메뉴 .....	592
마이메뉴에 등록하기 .....	592
마이메뉴 편집하기.....	593

## 메뉴 목록

**594**

[사진] 메뉴.....	595
[비디오] 메뉴 .....	598
[사용자] 메뉴 .....	601
[설정] 메뉴.....	605
[마이메뉴].....	607
[재생] 메뉴.....	608

---

**스마트폰으로 조작하기** **609**

---

“LUMIX Lab” 설치하기 .....	610
“LUMIX Lab”에 연결하기 (Bluetooth 연결) .....	611
“LUMIX Lab”에 연결하기 (USB 연결) .....	615
“LUMIX Lab” 사용하기 .....	617
LUT 라이브러리 작업 .....	617
[원격 촬영] .....	619
[셔터 리모콘] .....	621
내 사진 스타일 편집하기 .....	623
간단한 조작으로 카메라에서 스마트폰으로 이미지 전송하기 .....	625
[사진/동영상 전송] .....	628
[자동 전송 (Wi-Fi)] .....	630
[위치 로그] .....	633

**PC에서 조작** **635**

---

PC에 연결하기 (USB 연결) .....	636
PC로 이미지 가져오기 .....	637
PC로 이미지 복사하기 .....	638
소프트웨어 설치하기 .....	641
PC용 웹 카메라로 사용하기 .....	642

**Wi-Fi/Bluetooth 연결 및 설정** **645**

---

[Wi-Fi] 메뉴 .....	648
[Wi-Fi]가 지정된 Fn 버튼 .....	650
Bluetooth 장치에 연결하기 .....	651

**다른 장치에 연결하기** **654**

---

연결하기 .....	655
------------	-----

레코더에 저장하기 .....	656
<b>참고 자료</b> .....	<b>657</b>
디지털 카메라 액세서리 시스템 .....	658
옵션 액세서리 사용하기 .....	659
삼각대 그립(옵션).....	660
DC 커플러(옵션).....	661
모니터/뷰파인더 표시 .....	662
촬영 화면 .....	662
재생 화면 .....	678
메시지 표시 .....	683
문제해결 .....	686
전원, 배터리 .....	686
촬영 .....	687
비디오 .....	692
재생 .....	692
모니터/뷰파인더.....	693
플래시 .....	693
Wi-Fi 기능 .....	694
PC .....	696
기타 .....	697
사용상의 주의 .....	698
카메라 온도 상승 시 연속 비디오 촬영 시간 .....	706
배터리로 촬영 가능한 사진 매수 및 촬영 가능 시간 .....	708
카드로 촬영 가능한 사진 매수 및 비디오 촬영 시간 .....	711
복사에 사용할 수 있는 기본 설정/사용자 정의 저장/설정 목록 .....	720

각 촬영 모드에 설정할 수 있는 기능 목록 .....	743
사양 .....	749
상표 및 라이선스 .....	761

# 소개

본 장에서는 카메라를 사용하기 전에 알아두어야 하는 정보에 대해 설명합니다.

- **사용하시기 전에: 18**
- **표준 부속품: 21**
- **사용 가능한 메모리 카드: 23**
- **각 부 명칭: 26**

## 사용하시기 전에

---

### ❖ 카메라의 펌웨어

카메라의 성능을 향상시키거나 기능을 추가하기 위해 펌웨어 업데이트가 제공될 수 있습니다.

구매하신 카메라의 펌웨어가 최신 버전인지 확인하십시오.

최신 펌웨어 버전을 사용할 것을 권장합니다.

- 카메라의 펌웨어 버전을 확인하려면 [설정]([기타]) 메뉴에서 [버전 디스플레이]을 선택하십시오. [버전 디스플레이]에서 펌웨어를 업데이트할 수도 있습니다. (→[버전 디스플레이]: 591)
- 펌웨어에 대한 최신 정보를 확인하거나 펌웨어를 다운로드/업데이트하려면 다음 지원 사이트를 방문하십시오:

**<https://panasonic.jp/support/global/cs/dsc/download/index2.html>**

(영어만 지원)

## ❖ 카메라 취급법

카메라를 사용할 때 떨어뜨리거나, 부딪치거나, 과도한 힘을 가하지 않도록 주의하십시오. 카메라가 오작동하거나 손상될 수 있습니다.

카메라는 방진, 물 튀김 방수 또는 방수 성능을 제공하지 않습니다.

카메라를 먼지나 모래가 많거나 카메라에 물이 닿을 수 있는 곳에서 사용하지 마십시오.

모래, 먼지 또는 액체가 모니터에 묻으면 부드러운 마른 천으로 닦아내십시오.

- 터치 조작이 올바르게 인식되지 않을 수 있습니다.

### ❖ 응결(렌즈, 뷰파인더 또는 모니터에 김이 서리는 경우)

- 온도나 습도가 변하면 응결이 일어납니다. 이로 인해 렌즈, 뷰파인더 및 모니터에 얼룩, 곰팡이가 생기거나 오작동이 발생할 수 있으니 주의하십시오.
- 응결이 발생하면 카메라를 끄고 약 2시간 동안 그대로 두십시오. 카메라 온도가 주위 온도와 비슷해지면 김서림이 자연적으로 사라집니다.

### ❖ 사전 테스트 촬영 필요

중요한 행사(예: 결혼식) 전에 테스트 촬영을 실시하여 정상적으로 촬영이 되는지 확인하십시오.

### ❖ 촬영에 대한 보상을 제공하지 않음

카메라 또는 카드의 문제로 인해 촬영을 할 수 없었던 경우에 대한 보상은 제공되지 않습니다.

### ❖ 저작권에 대한 주의사항

저작권법에 의거하여 개인적인 취미 이외의 용도로 촬영한 이미지와 녹음한 오디오를 저작권자의 허락 없이 사용할 수 없습니다.

개인적인 취미 용도의 촬영과 녹음에도 제약이 적용되는 경우가 있으니 주의하십시오.

### ❖ “사용상의 주의”(→ 사용상의 주의: 698)도 읽어 주십시오

## 표준 부속품

### ● 자동 렌즈 덮개 부착하기: 22

카메라를 사용하기 전에 부속품이 모두 들어있는지 확인하십시오.

- 부속품과 그 형태는 카메라를 구입한 국가나 지역에 따라 다릅니다.  
액세서리에 관한 자세한 사항은 “사용 설명서 <빠른 시작 안내서>”(부속품)를 참조하십시오.

#### ● 배터리 팩

(본 설명서에서는 **배터리 팩** 또는 **배터리**로 표기합니다.)

- 사용하기 전에 배터리를 충전하십시오.
- 렌즈 덮개\*1
- 핫슈 커버\*1
- 어깨끈
- 자동 렌즈 덮개\*2
- 렌즈용 천\*2

\*1 구입 시에는 카메라에 부착되어 있습니다.

\*2 -N 모델에 제공됩니다.

- 메모리 카드(시중에서 판매됨)는 옵션입니다.
- 부속품을 잃어버린 경우에는 판매대리점이나 **Panasonic**에 문의하십시오.(별도로 부속품을 구입할 수 있습니다.)

## 자동 렌즈 덮개 부착하기

-N 모델과 함께 제공된 자동 렌즈 덮개를 사용하면 카메라에서 자동 렌즈 덮개를 분리하지 않고 기록할 수 있습니다.

### 1 렌즈 프론트 링을 뺍니다.

- 렌즈 프론트 링을 잃어버리지 않도록 주의하십시오.

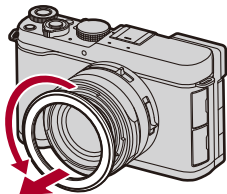

### 2 자동 렌즈 덮개를 화살표 방향으로 딸깍 소리가 나면서 제자리에 맞춰질 때까지 돌리십시오.

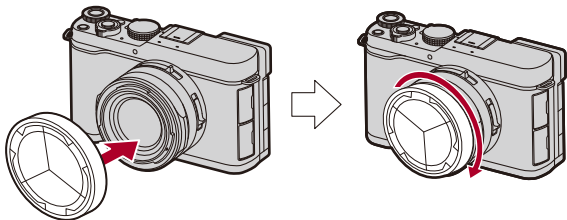

- 자동 렌즈 덮개는 어떤 종류의 필터든 동시에 카메라에 부착할 수는 없습니다.
- 자동 렌즈 덮개의 가운데 영역을 꼭 세게 누르지 마십시오.

## 사용 가능한 메모리 카드

이 섹션에서는 본 카메라와 함께 사용할 수 있는 메모리 카드에 대해 설명합니다. (2026년 5월 현재)

### SD 메모리 카드/SDHC 메모리 카드/SDXC 메모리 카드(최대 512 GB)

- 카메라는 UHS-I/UHS-II UHS 스피드 클래스 3 표준 및 UHS-II 비디오 스피드 클래스 90 표준 SD 카드를 지원합니다.



- 본 설명서에서 SD 메모리 카드, SDHC 메모리 카드 및 SDXC 메모리 카드는 일반 명칭인 SD 카드 또는 카드로 표기합니다.
- 작동이 확인된 메모리 카드에 대한 정보는 다음 지원 사이트를 확인하십시오:  
<https://panasonic.jp/support/global/cs/dsc/connect/index.html>  
(영어만 지원)

## ❖ 본 카메라에서 사용할 수 있는 SD 카드

다음 기능을 사용할 때 올바른 SD 스피드 클래스, UHS 스피드 클래스 및 비디오 스피드 클래스의 카드를 사용하십시오.

- 스피드 클래스는 연속 기록에 필요한 최소 속도를 보장하는 표준입니다.

### [비디오 녹화]

촬영 화질의 비트율	스피드 클래스	표시의 예
72 Mbps 이하	클래스 10	CLASS 10 10
	UHS 스피드 클래스 1 이상	U1
	비디오 스피드 클래스 10 이상	V10
200 Mbps 이하	UHS 스피드 클래스 3	U3
	비디오 스피드 클래스 30 이상	V30
400 Mbps 이하	비디오 스피드 클래스 60 이상	V60
600 Mbps 이하	비디오 스피드 클래스 90	V90



- SD 카드의 쓰기 보호 스위치 (A)를 “LOCK”으로 설정하여 데이터의 기록 및 삭제를 방지할 수 있습니다.

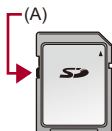

- 카드에 저장된 데이터는 전자기파, 정전기 또는 카메라나 카드의 오류로 인해 손상될 수 있습니다. 중요한 데이터는 백업해 둘 것을 권장합니다.
- 어린이가 메모리 카드를 삼킬 우려가 있으므로 어린이의 손이 닿지 않는 곳에 보관하십시오.

## 각 부 명칭

- 카메라 : 26
- 뷰파인더/모니터 표시 : 32

### 카메라

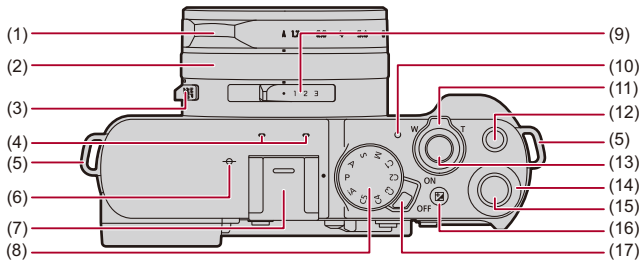

- (1) 조리개 링(→조리개우선 AE 모드: 274, 수동 노출 모드: 280)
- (2) 컨트롤 링(→MF로 촬영하기: 191, 줌으로 촬영하기: 198)
- (3) 초점 선택 스위치(→초점 모드 선택하기: 145, 클로즈업 사진 촬영하기: 189)
- (4) 스테레오 마이크(→오디오 설정: 377)
  - 손가락으로 마이크를 가리지 마십시오. 오디오가 제대로 녹음되지 않습니다.
- (5) 어깨끈 구멍(→어깨끈 부착하기: 36)
- (6) [-∞](촬영 거리 참조 표시)(→MF 보조 화면 조작: 193)
- (7) 핫슈(핫슈 커버)(→핫슈 커버 빼기: 348)
  - 어린이가 핫슈 커버를 삼킬 우려가 있으므로 어린이의 손이 닿지 않는 곳에 보관하십시오.
- (8) 모드 다이얼(→촬영 모드 선택하기: 62)
- (9) Fn 전환(→Fn 스위치: 518)

- (10) 충전 표시등(→ 충전 표시등 표시: 41)/  
네트워크 연결 표시등(→ Wi-Fi 및 Bluetooth 기능의 작동 상태 확인하기: 646)
- (11) 줌 레버(→ 줌으로 촬영하기: 198)
- (12) 비디오 버튼(→ 기본적인 비디오 촬영 조작: 115)
- (13) 셔터 버튼(→ 기본적인 사진 촬영 조작: 101)  
-N 모델에는 소프트 릴리즈 셔터 버튼(시중에서 판매됨)을 부착할 수 있는 나사 구멍이 있습니다.
- (14) 후면 다이얼(→ 후면 다이얼: 65)
- (15) 사진 스타일 버튼(→ [사진 스타일]: 310)/  
Fn 버튼([Fn2])(→ Fn 버튼: 504)
- (16) [  ](노출 보정) 버튼(→ 노출 보정: 287)
- (17) 카메라 on/off 스위치(→ 시계 설정하기(처음 켤 때): 54)

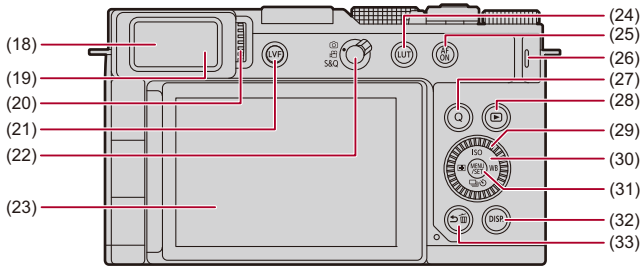

- (18) 뷰파인더(→ 뷰파인더/모니터 표시: 32, 모니터와 뷰파인더 사이에서 전환하기: 70, 모니터/뷰파인더 표시: 662)
- (19) 아이센터(→ 모니터와 뷰파인더 사이에서 전환하기: 70)
- (20) 디옵터 조절 다이얼(→ 뷰파인더 디옵터 조정하기: 69)
- (21) [LVF] 버튼(→ 모니터와 뷰파인더 사이에서 전환하기: 70)
- (22) 사진/비디오/S&Q 스위치(→ 사진/비디오/S&Q 스위치: 61)
- (23) 모니터(→ 뷰파인더/모니터 표시: 32, 모니터/뷰파인더 표시: 662)/ 터치 스크린(→ 터치 스크린: 67)
- (24) [LUT] 버튼(→ [실시간 LUT]: 333)
- (25) [AF ON] 버튼(→ [AF ON] 버튼: 149)
- (26) 스피커(→ [전자음]: 582)
- (27) [Q](퀵 메뉴) 버튼(→ 퀵 메뉴: 78)
- (28) [▶](재생) 버튼(→ 이미지 재생 및 편집하기: 459)
- (29) 컨트롤 다이얼(→ 컨트롤 다이얼: 65)

- (30) 커서 버튼(→[커서 버튼 : 66](#))  
[ISO](ISO 감도) 버튼(▲)(→[ISO 감도 : 295](#))  
[](드라이브 모드) 버튼(▼)(→[드라이브 모드 선택하기 : 206](#))  
[](AF 모드) 버튼(◀)(→[AF 모드 선택하기 : 161](#))  
[WB](화이트 밸런스) 버튼(▶)(→[화이트 밸런스\(WB\) : 302](#))  
Fn 버튼(→[Fn 버튼 : 504](#))  
▲: Fn8, ▶: Fn9, ▼: Fn10, ◀: Fn11
- (31) [MENU/SET] 버튼(→[\[MENU/SET\] 버튼 : 66](#), [메뉴 조작 방법 : 82](#))
- (32) [DISP.] 버튼(→[표시 정보 전환하기 : 73](#))
- (33) [](취소) 버튼(→[메뉴 조작 방법 : 82](#))/  
[](삭제) 버튼(→[이미지 삭제하기 : 479](#))/  
Fn 버튼(Fn1)(→[Fn 버튼 : 504](#))

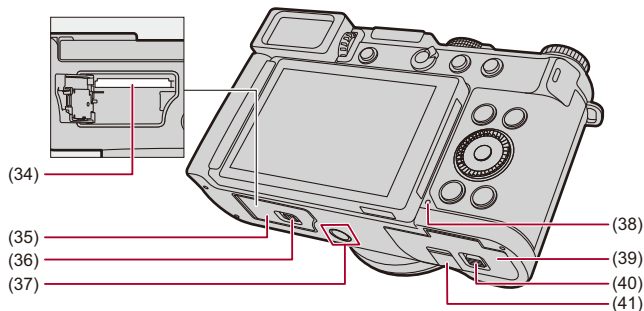

(34) 카드 슬롯(→카드(옵션) 넣기: 49)

(35) 카드 도어(→카드(옵션) 넣기: 49)

(36) 카드 도어 잠금 레버(→카드(옵션) 넣기: 49)

(37) 삼각대 마운트(→삼각대/일각대: 704)

- 삼각대를 부착할 때 길이 5.5 mm 이상의 나사를 사용하면 제자리에 단단히 고정할 수 없거나 카메라를 손상시킬 수 있습니다.

(38) 카드 액세스 표시등(→카드 액세스 표시등: 50)

(39) 배터리 도어(→배터리 넣기: 38)

(40) 배터리 도어 열림 레버(→배터리 넣기: 38)

(41) DC 커플러 커버(→DC 커플러(옵션): 661)

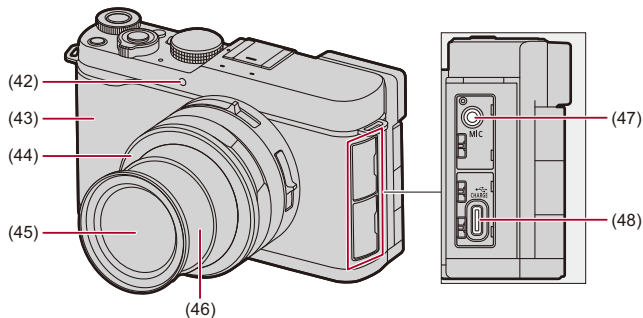

(42) 셀프타이머 표시등 (→ 셀프타이머로 촬영하기: 233)/  
AF 보조 램프 (→ [AF 보조 램프]: 159)

(43) 그립

(44) 렌즈 프론트 링

- 자동 렌즈 덮개를 부착하려면 렌즈 프론트 링을 제거하십시오.

(45) 렌즈 표면

(46) 렌즈통

(47) [MIC] 소켓 (→ 외장 마이크(옵션): 387)

(48) USB 포트 (→ 충전을 위해 카메라에 배터리 넣기: 40, USB 포트: 655, PC용 웹 카메라로 사용하기: 642)

## 뷰파인더/모니터 표시

뷰파인더/모니터에 다음 아이콘이 표시됩니다.

- 여기에 설명된 것 이외의 아이콘에 대한 자세한 내용 (→ [모니터/뷰파인더 표시: 662](#))

### 뷰파인더

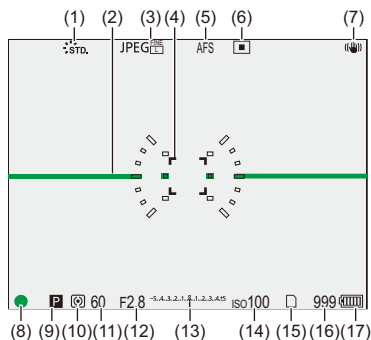

### 모니터

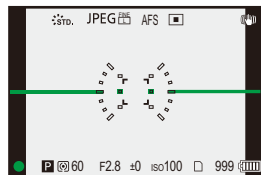

- (1) 사진 스타일(→[사진 스타일]: 310)
- (2) 레벨 게이지(→[레벨 게이지]: 566)
- (3) 촬영 파일 형식(사진)(→[파일 기록 형식(사진)]: 108)/  
JPEG/HEIF 사진 화질(→[JPEG/HEIF 화질]: 113)/  
기록화소수(→[기록화소수]: 106)
- (4) AF 영역(→AF 영역 조작: 181)
- (5) 초점 모드(→초점 모드 선택하기: 145, AF 사용하기: 147, MF로 촬영하기: 191)
- (6) AF 모드(→AF 모드 선택하기: 161)
- (7) 이미지 손떨림 보정(→이미지 손떨림 보정: 263)
- (8) 초점(녹색)(→기본적인 사진 촬영 조작: 101, AF 사용하기: 147)/  
촬영 상태(적색)(→기본적인 비디오 촬영 조작: 115)
- (9) 사진/비디오/S&Q 모드(→사진/비디오/S&Q 스위치: 61)/  
촬영 모드(→촬영 모드 선택하기: 62)
- (10) 측광 모드(→[측광모드]: 268)
- (11) 셔터 속도(→기본적인 사진 촬영 조작: 101, 셔터 우선 AE 모드: 277)
- (12) 조리개 값(→기본적인 사진 촬영 조작: 101, 조리개우선 AE 모드: 274)
- (13) 노출 보정 값(→노출 보정: 287)/  
수동 노출 보조(→수동 노출 보조: 282)

- (14) ISO 감도(→ISO 감도: 295)
- (15) 카드 슬롯(→카드(옵션) 넣기: 49)
- (16) 촬영 가능한 사진 매수(→카드로 촬영 가능한 사진 매수 및 비디오 촬영 시간: 711)/  
연속으로 촬영 가능한 사진 매수(→연속으로 촬영 가능한 사진 매수: 215)
- (17) 배터리 표시(→전원 표시: 44)



•[↵]를 눌러 레벨 게이지 표시/숨기기를 전환하십시오.

# 시작하기

촬영하기 전에 본 장을 읽고 카메라를 준비하십시오.

- 어깨끈 부착하기: 36
- 배터리 충전하기: 37
- 카드(옵션) 넣기: 49
- 모니터 방향 및 각도 조정하기: 52
- 시계 설정하기(처음 켤 때): 54

## 어깨끈 부착하기

카메라를 떨어뜨리지 않도록 다음 절차에 따라 어깨끈을 부착하십시오.

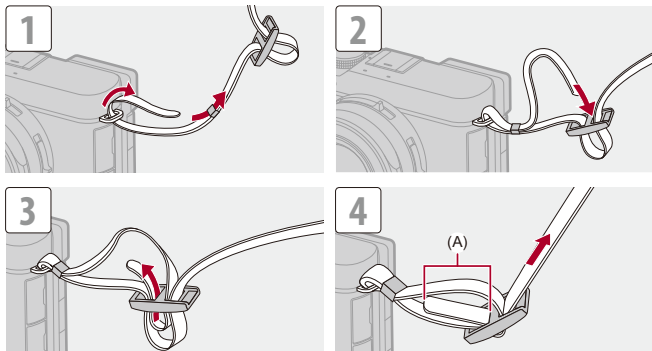

(A) 3 cm 이상 당겨 빼십시오(헐겁지 않은지 확인).



- 어깨끈을 당겨 빠지지 않는지 확인하십시오.
- 어깨끈의 반대쪽 끝도 같은 절차로 부착하십시오.
- 사용 방법에 따라 어깨끈이 느슨해질 수 있습니다. 어깨끈이 단단히 고정되어 있는지 정기적으로 확인하십시오.
- 어깨끈을 어깨 주위에 사용하십시오.
  - 끈을 사용자의 목 주위에 감지 마십시오.  
다치거나 사고가 생길 수 있습니다.
- 유아의 손이 닿는 곳에 어깨끈을 두지 마십시오.
  - 실수로 목 주위에 감기는 사고가 생길 수 있습니다.

## 배터리 충전하기

- 배터리 넣기: 38
- 충전을 위해 카메라에 배터리 넣기: 40
- 전원을 공급하면서 (전원 공급) 카메라 사용하기: 43
- 충전/전원 공급에 대한 공지 사항: 44
- [전기 절약 모드]: 46

카메라를 사용하여 배터리를 충전할 수 있습니다.

전기 콘센트에 연결하여 카메라를 켜고 전원을 공급할 수도 있습니다.

전기 충전기(DMW-BTC15: 옵션)도 사용할 수 있습니다.

- 본 카메라에 사용할 수 있는 배터리는 **DMW-BLK22**입니다. (2026년 5월 현재)



- 구입 시에는 배터리가 충전되어 있지 않습니다. 사용하기 전에 배터리를 충전하십시오.

## 배터리 넣기

- 반드시 정품 Panasonic 배터리 (DMW-BLK22)를 사용하십시오.
- 다른 배터리를 사용하면 본 제품의 품질을 보증할 수 없습니다.



- 카메라 On/Off 스위치가 [OFF]로 설정되어 있는지 확인하십시오.

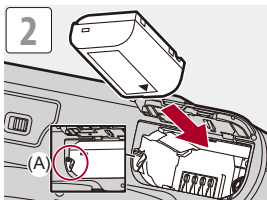
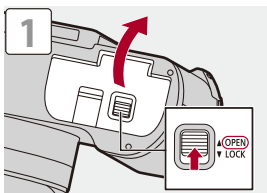

- 레버 (A)가 배터리를 제자리에 고정하고 있는지 확인하십시오.

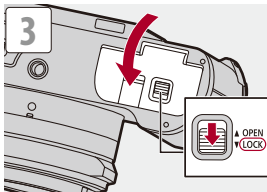

## ❖ 배터리 빼기

- 1 카메라 on/off 스위치를 [OFF]로 설정하십시오.
- 2 배터리 도어를 여십시오.
- 3 레버(A)를 화살표 방향으로 누르고 배터리를 빼십시오.
  - 배터리를 빼기 전에 카드 액세스 표시등이 꺼져 있는지 확인하십시오. (→ 카드 액세스 표시등: 50)

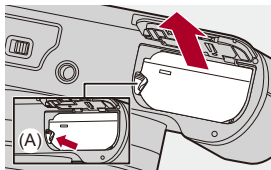

- 사용 후에는 배터리를 빼십시오.  
(배터리를 카메라에 오랫동안 넣어두면 배터리가 방전됩니다.)
- 배터리는 사용 후, 충전 중 및 충전 직후에 온도가 올라갑니다.  
카메라도 사용하는 동안 온도가 올라갑니다. 오작동이 아닙니다.
- 배터리가 튀어나올 수 있으니 배터리를 뺄 때 주의하십시오.

## 충전을 위해 카메라에 배터리 넣기



- **Panasonic 직류전원장치(DMW-AC11: 옵션)** 또는 **Panasonic 전기 충전기에 부속품으로 제공된 액세서리(DMW-BTC15: 옵션)**를 사용하여 충전할 것을 권장합니다.
- 시판되는 직류전원장치와 USB 연결 케이블을 사용하여 카메라를 통해 배터리를 충전할 수 있습니다.
  - \* 시중에서 판매되는 직류전원장치 권장 사양
    - 5 V/3 A(15 W) DC 출력 지원
    - USB Type-C 단자
  - \* 15 W 이상 출력의 USB 연결 케이블을 사용하여 충전하십시오.
- 5 V/500 mA 이상의 직류전원장치를 사용하여 충전할 수도 있습니다. 단, 권장 직류전원장치보다 충전 시간이 길어질 수 있습니다.
- 시중에서 판매되는 모든 장치의 작동을 보장하지는 않습니다.

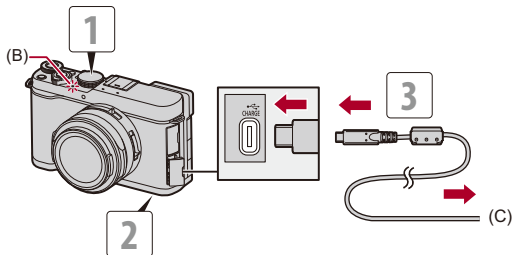

(C) 직류전원장치 연결

- 1 카메라 on/off 스위치를 [OFF]로 설정하십시오.
- 2 배터리를 카메라 안에 넣으십시오.
- 3 USB 연결 케이블로 카메라 USB 포트와 직류 전원 장치를 연결하십시오.
  - 단자 방향을 확인한 후 플러그를 잡고 똑바로 플러그를 넣거나 빼십시오.  
(비스듬하게 연결하면 변형 또는 오작동을 일으킬 수 있습니다.)
- 4 직류 전원 장치를 전기 콘센트에 연결하십시오.
  - 충전 표시등(B)에 적색이 켜지고 충전이 시작됩니다.

#### ❖ 충전 표시등 표시

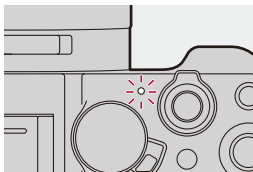

##### 충전 표시등(적색)

켜짐: 충전중.

꺼짐: 충전 완료.

깜박임: 충전 오류.

## 충전 시간: 약 240 분

- 카메라와 옵션의 직류전원장치(DMW-AC11) 또는 카메라와 옵션의 전기 충전기(DMW-BTC15)에 부속품으로 제공된 액세서리를 사용하십시오.
- 표기된 충전 시간은 배터리가 완전히 방전되었을 때의 시간입니다.  
충전 시간은 배터리 사용방법에 따라 달라질 수 있습니다.  
덥거나 추운 환경에서, 또는 오랫동안 배터리를 사용하지 않은 경우에는 배터리 충전 시간이 평상시보다 길어질 수 있습니다.



- USB 연결 케이블로 USB 장치(PC 등)와 카메라를 연결하여 배터리를 충전할 수도 있습니다.  
이 경우에는 충전하는 데 시간이 좀 걸릴 수 있습니다.



- 충전 후에는 전원을 분리하십시오.
- 충전 표시등에 적색이 깜박이면 충전을 할 수 없습니다.
  - 배터리 또는 주위 온도가 너무 높거나 너무 낮습니다.  
주위 온도 10 °C ~ 30 °C에서 충전하십시오.
  - 배터리 단자가 지지분합니다.  
배터리를 빼내고 마른 천으로 더러움을 닦아내십시오.
- 카메라 on/off 스위치를 [OFF]로 설정하여 카메라를 끈 경우에도 전원이 소모됩니다.  
카메라를 장시간 사용하지 않을 경우에는 절전을 위해 전원 플러그를 전기 콘센트에서 빼십시오.

## 전원을 공급하면서(전원 공급) 카메라 사용하기

충전을 위해 배터리를 카메라에 넣고 카메라를 켜면, 카메라에 전원이 공급되는 동안 촬영을 할 수 있습니다.

- **Panasonic 직류전원장치(DMW-AC11: 옵션) 또는 Panasonic 전기 충전기에 부속품으로 제공된 액세서리(DMW-BTC15: 옵션)를 사용하여 전원을 공급할 것을 권장합니다.**
- 시판되는 직류전원장치와 USB 연결 케이블로 카메라에 전력을 공급할 수 있습니다.
  - \*시중에서 판매되는 직류전원장치 권장 사양
    - 5 V/3 A(15 W) DC 출력 지원
    - USB Type-C 단자
  - \*15 W 이상 출력의 USB 연결 케이블을 사용하여 전원을 공급하십시오.
- 시중에서 판매되는 모든 장치의 작동을 보장하지는 않습니다.
- 전원이 공급되는 동안 화면에 [🔌]가 표시됩니다.



- USB 연결 케이블로 카메라와 USB 장치(PC 등)를 연결하여 전원을 공급할 수도 있습니다.



- 전원이 공급되는 동안에는 배터리를 충전할 수 없습니다.
- 직류전원장치를 연결하거나 분리하기 전에 카메라를 끄십시오.
- 사용 조건에 따라 배터리 잔량이 줄어들 수 있습니다. 배터리 잔량이 소진되면 카메라가 꺼집니다.
- 연결된 장치의 전원 공급 성능에 따라 전원 공급이 불가능할 수 있습니다.
- **고온 표시에 대한 자세한 내용(→ 고온 표시에 대한 자세한 내용: 123)**

## 충전/전원 공급에 대한 공지 사항

### ❖ 전원 표시

모니터에서의 표시



(D) USB 연결 케이블로 전원 공급 중

(E) 배터리 표시

	80 % 이상
	60 % ~ 79 %
	40 % ~ 59 %
	20 % ~ 39 %
	19 % 이하
<p><b>적색으로 깜박임</b></p>	배터리 부족(전원 표시등도 깜박임) • 배터리를 충전하거나 교체하십시오.
<b>표시 없음</b>	DC 커플러 장착

- 화면에 표시되는 배터리 잔량은 대략적인 값입니다.  
정확한 잔량은 주위 환경과 작동 환경에 따라 달라집니다.



- 정품 Panasonic 배터리를 사용할 것을 권장합니다.

정품이 아닌 배터리를 사용하면 화재나 폭발을 초래할 수 있는 사고나 오작동을 일으킬 수 있습니다.

당사는 정품이 아닌 배터리 사용으로 인한 어떠한 사고나 고장에 대해서도 책임을 지지 않습니다.

- 전원 플러그 접속 주위에 금속 물질 (클립 등) 을 두지 마십시오.  
준수하지 않을 경우 화재 및 / 또는 단락에 의한 감전이나 열이 발생할 수 있습니다.
- USB 연장 케이블 또는 USB 변환 어댑터를 사용하지 마십시오.
- 충전량이 약간 남아 있는 상태에서 배터리를 충전하는 것은 가능하나, 배터리가 완전히 충전되어 있는 동안 배터리를 자주 충전하는 것은 권장되지 않습니다.
- 전기 콘센트에 정전 또는 다른 문제가 발생할 경우 충전이 완료되지 못할 수 있습니다.  
전원 플러그를 다시 연결하십시오.
- 키보드나 프린터 USB 포트, 또는 USB 허브에 연결하지 마십시오.
- 연결된 PC가 절전 상태로 전환되면 충전/전원 공급이 중지될 수 있습니다.
- 충전이 완료된 후에도 배터리 표시가  로 변경되지 않으면 배터리 성능이 저하된 것일 수 있습니다.  
해당 배터리를 사용하지 마십시오.

## [전기 절약 모드]

설정된 시간 동안 아무런 조작도 하지 않으면 자동으로 카메라가 슬립(절전) 상태로 전환되거나 뷰파인더/모니터가 꺼지는 기능입니다. 이 기능으로 배터리 소모를 줄일 수 있습니다.

**MENU/SET** → **[🔧]** → **[📺]** → **[전기 절약 모드] 선택**

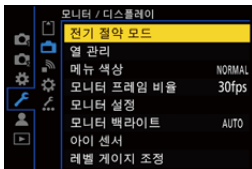

<b>[절전 모드]</b>	카메라가 슬립 상태로 전환되기 전까지의 시간을 설정합니다. • [절전 모드]를 [OFF]로 설정하면 본 카메라의 전력 소비가 증가할 수 있습니다.
<b>[자동 LVF/모니터 끄기]</b>	뷰파인더/모니터가 꺼지는 데 걸리는 시간을 설정합니다. (카메라가 꺼지지 않습니다.)

<b>[절전 LVF 촬영]</b>		자동 뷰파인더/모니터 전환 기능이 활성화되어 있는 경우 촬영 화면이 모니터에 표시될 때 카메라가 슬립 상태로 전환됩니다.
	<b>[슬립 모드 시간]</b>	카메라가 슬립 상태로 전환되기 전까지의 시간을 설정합니다.
	<b>[활성화 방법]</b>	<p>카메라가 슬립 상태로 전환되는 화면을 설정합니다.</p> <p><b>[제어판에만 해당]:</b> 컨트롤 패널 (→ <b>컨트롤 패널: 80</b>)이 표시될 때만 카메라가 슬립 상태로 전환됩니다.</p> <p><b>[녹화 대기 중]:</b> 카메라가 촬영 대기 중의 모든 화면에서 슬립 상태로 전환됩니다.</p>

- [절전 모드] 또는 [절전 LVF 촬영]에서 복귀하려면 다음 조작 중 하나를 수행하십시오:
  - 셔터 버튼을 반쯤 누르십시오.
  - 카메라 on/off 스위치를 [OFF]로 설정한 후 다시 [ON]으로 설정하십시오.
- [자동 LVF/모니터 끄기]에서 복귀하려면 아무 버튼이나 누르십시오.



- 다음과 같은 경우에는 [전기 절약 모드]를 사용할 수 없습니다:
  - PC에 연결한 동안
  - 비디오 촬영/비디오 재생 중
  - [인터벌 촬영] 중
  - [스톱 모션 애니메이션]으로 촬영 시 ([자동 촬영] 설정 시)
  - [라이브 뷰 합성]로 촬영 시
  - [다중 노출]로 촬영 시
  - [초점 전환]으로 촬영 시
  - [슬라이드 쇼] 중

## 카드(옵션) 넣기



- 사용하기 전에 카메라에서 카드를 포맷하십시오. (→[카드 포맷]: 574)

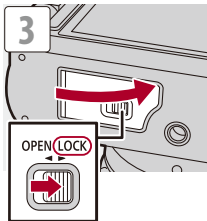
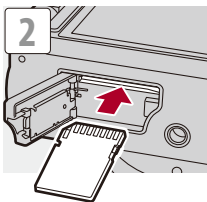
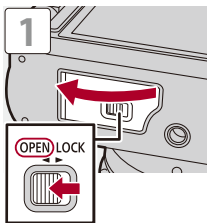

- 그림과 같이 카드의 방향을 맞춘 다음 딸깍하는 소리가 들릴 때까지 안으로 밀어 넣으십시오.



- 이미지를 저장할 폴더와 파일 이름을 설정할 수 있습니다:

(→[[폴더 / 파일 설정](#)]: 575)

## ❖ 카드 액세스 표시등

카드에 액세스하는 동안에는 카드 액세스 표시등이 켜집니다.

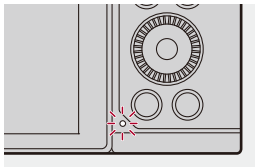



- 카메라를 사용한 직후에는 카드가 따뜻할 수 있습니다.
- 액세스 램프가 켜져 있을 때 다음 조작을 하지 마십시오.  
카메라가 제대로 작동되지 않거나 카드와 촬영된 이미지가 손상될 수 있습니다.
  - 카메라 전원 끄기.
  - 배터리 또는 카드 빼기, 또는 전원 플러그 분리.
  - 카메라를 진동, 충격 또는 정전기에 노출.

## ❖ 카드 빼기

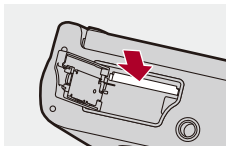

- 1 카드 도어를 여십시오.
- 2 딸깍 소리가 날 때까지 카드를 누른 후 그대로 빼십시오.
  - 카드를 빼기 전에 카드 액세스 표시등이 꺼져 있는지 확인하십시오.

## 모니터 방향 및 각도 조정하기

구입 시 모니터는 카메라 본체에 수납되어 있습니다.

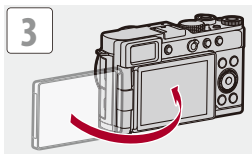
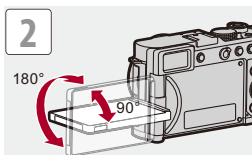
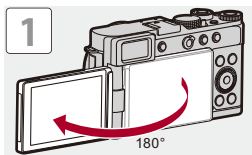



- 조정 각도는 예시일 뿐입니다.
- 모니터에 무리한 힘을 가하지 마십시오. 손상되거나 오작동을 일으킬 수 있습니다.
- 카메라를 사용하지 않을 때는 모니터 표면이 안쪽으로 가도록 닫으십시오.



- 촬영하는 동안 모니터의 방향이나 각도에 따라 화면 뒤집기 여부를 설정할 수 있습니다:

(→[LVF/모니터 표시 설정]: 562)

## 시계 설정하기(처음 켤 때)

카메라를 처음 켜면 시간대 및 시계 설정 화면이 나타납니다.

촬영된 이미지에 정확한 날짜와 시간 정보가 표시되도록 카메라를 사용하기 전에 이 설정을 지정하십시오.

### 1 카메라 on/off 스위치를 [ON]으로 설정하십시오.

- 언어 선택 화면이 표시되지 않으면 **4**단계로 넘어가십시오.

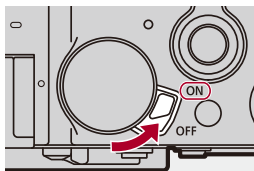

### 2 [언어를 설정하십시오]가 나타나면 **MENU/SET** 버튼을 누르십시오.

### 3 언어를 설정하십시오.

- ▲▼를 눌러 언어를 선택한 후 **MENU/SET** 버튼을 누르십시오.

### 4 [시간대를 설정하시기 바랍니다.]가 나타나면 **MENU/SET** 버튼을 누르십시오.

## 5 시간대를 설정하십시오.

- ◀▶를 눌러 시간대를 선택한 후 **MENU/SET**를 누르십시오.
- 서머타임 [▲☀⌚]을 사용하고 있으면 ▲를 누르십시오. (시간이 1 시간 일찍 갑니다.)  
일반 시간으로 돌아가려면 ▲를 다시 누르십시오.



(A)

(A) GMT (Greenwich Mean Time)와의 시차

## 6 [시계를 설정하십시오.]가 나타나면 **MENU/SET**를 누르십시오.

## 7 시계를 설정하십시오.

◀▶: 항목(년, 월, 일, 시, 분 또는 초)을 선택하십시오.

▲▼: 값을 선택하십시오.

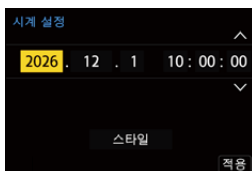

### 표시 순서 및 시간 표시 형식을 설정하려면

- 표시 순서(B) 및 시간 표시 형식(C) 설정 화면을 표시하려면 ▶◀를 눌러 [스타일]을 선택한 다음 를 누르십시오.



## 8 선택을 확인하십시오.

- **MENU/SET** 를 누르십시오.

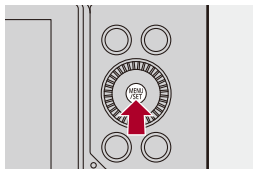

## 9 [시계 설정이 완료되었습니다.]가 나타나면 **MENU/SET** 를 누르십시오.



- 시계를 설정하지 않고 카메라를 사용하면 “2026년 1월 1일 0:00:00”로 설정됩니다.
- 시계 설정은 배터리가 없어도 내장된 시계 배터리를 사용하여 약 3 개월간 유지됩니다.  
(내장된 배터리를 충전하려면 완전히 충전된 배터리를 카메라에 약 24 시간 설치해 두십시오.)



- [시간대]와 [시계 설정]을 메뉴에서 변경할 수 있습니다:  
(→[시간대]: 589, [시계 설정]: 589)

# 기본 조작

본 장에서는 기본적인 카메라 조작과 즉시 촬영을 시작할 수 있도록 도와주는 인텔리전트 오토 모드에 대해 설명합니다.

- 카메라 잡는 법: 59
- 사진/비디오/S&Q 스위치: 61
- 촬영 모드 선택하기: 62
- 카메라 설정 조작: 64
- 모니터/뷰파인더 표시 설정: 69
- 쿼크 메뉴: 78
- 컨트롤 패널: 80
- 메뉴 조작 방법: 82
- 문자 입력하기: 88
- 인텔리전트 오토 모드: 89
- 터치 기능으로 촬영하기: 95

## 카메라 잡는 법

카메라 흔들림을 최소화하기 위해 촬영하는 동안 카메라가 움직이지 않도록 잡으십시오.

두 손으로 카메라를 잡고 팔을 양 옆에 움직이지 않게 붙인 상태에서 발을 어깨 너비로 벌리고 서십시오.

- 오른손으로 카메라 그립을 감싸 쥐고 카메라를 단단히 잡으십시오.
- 왼손으로 렌즈 아래를 받쳐주십시오.
- 사용자의 손가락이나 다른 사물이 AF 보조 램프(A) 또는 마이크(B)를 가리지 않도록 하십시오.

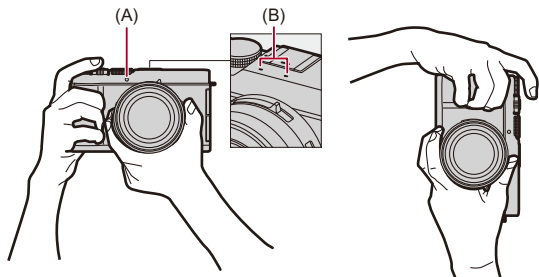

## ❖ 수직 방향 감지 기능

이 기능은 카메라를 수직 방향으로 잡은 상태에서 사진을 촬영하는 것을 감지하는 기능입니다.

기본 설정에 의해 사진은 자동으로 수직 방향으로 재생됩니다.



- [회전 표시]를 [OFF]로 설정하면 사진이 회전되지 않은 상태로 재생됩니다. (→[회전 표시]: 496)



- 카메라를 위 또는 아래로 많이 기울이면 수직 방향 감지 기능이 제대로 작동되지 않을 수 있습니다.



- 비디오 촬영 중에 카메라의 세로 방향 정보의 기록 여부를 설정할 수 있습니다: (→[수직 위치 정보 (비디오)]: 572)

## 사진/비디오/S&Q 스위치

촬영 유형에 맞게 사진/비디오/S&Q 스위치를 전환합니다.

사진/비디오/S&Q 스위치를 전환하십시오.

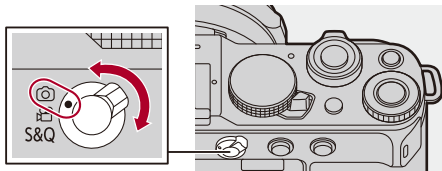

### (사진 모드)

사진을 촬영할 때 선택하십시오. (→ [기본적인 사진 촬영 조작: 101](#))



### (비디오 모드)

비디오를 촬영할 때 선택하십시오. (→ [기본적인 비디오 촬영 조작: 115](#))

### **S&Q(슬로우 & 썸 모드)**

슬로우 & 썸 비디오를 촬영할 때 선택하십시오. (→ [슬로우 & 썸 비디오: 413](#))



- [사진] 메뉴는 [] 모드에서만 표시되고 [비디오] 메뉴는 []/[S&Q] 모드에서만 표시됩니다. [사진] 메뉴 또는 [비디오] 메뉴를 보려면 적절한 모드를 선택하십시오.

## 촬영 모드 선택하기

모드 다이얼을 돌려 촬영 모드를 선택하십시오.

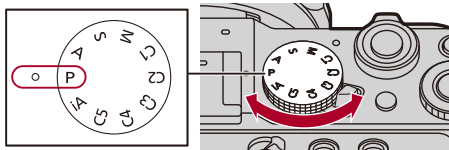

### [iA]

인텔리전트 오토 모드(→ [인텔리전트 오토 모드: 89](#))

### [P]

프로그램 AE 모드(→ [프로그램 AE 모드: 270](#))

### [A]

조리개우선 AE 모드(→ [조리개우선 AE 모드: 274](#))

### [S]

셔터 우선 AE 모드(→ [셔터 우선 AE 모드: 277](#))

### [M]

수동 노출 모드(→ [수동 노출 모드: 280](#))

### [C1]/[C2]/[C3]/[C4]/[C5]

사용자 모드(→ [사용자 모드: 531](#))



- 모드 다이얼을 [P]/[A]/[S]/[M]로 설정할 때 사진 또는 비디오/S&Q의 노출 설정을 원하는 노출 모드로 고정할 수 있습니다:

(→[P/A/S/M의 노출 제어]: 544)

## 카메라 설정 조작

카메라 설정을 변경할 때 다음 조작 버튼과 다이얼 등을 사용하여 카메라를 조작하십시오.

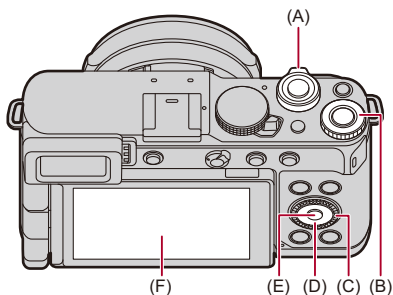

(A) 줌 레버 (  ) (→ 줌 레버 : 65)

(B) 후면 다이얼 (  ) (→ 후면 다이얼 : 65)

(C) 컨트롤 다이얼 (  ) (→ 컨트롤 다이얼 : 65)

(D) 커서 버튼 (  ) (→ 커서 버튼 : 66)

(E) [MENU/SET] 버튼 (  ) (→ [MENU/SET] 버튼 : 66)

(F) 터치 스크린 (→ 터치 스크린 : 67)

## ❖ 줌 레버

돌리기:

항목이나 숫자 값을 선택합니다.

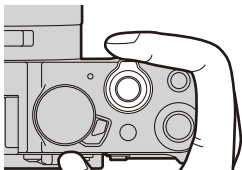

## ❖ 후면 다이얼

돌리기:

항목이나 숫자 값을 선택합니다.

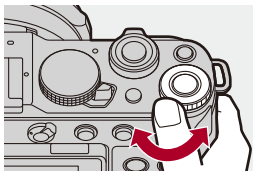

## ❖ 컨트롤 다이얼

돌리기:

항목이나 숫자 값을 선택합니다.

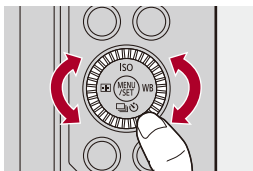

## ❖ 커서 버튼

누르기:

항목이나 숫자 값을 선택합니다.

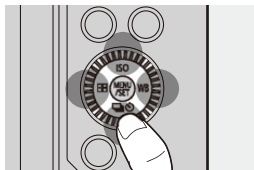

## ❖ [MENU/SET] 버튼

누르기:

설정을 확인합니다.

- 촬영 및 재생 중에 메뉴를 표시합니다.

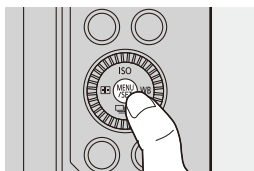

## ❖ 터치 스크린

화면에 표시되는 아이콘, 슬라이드바, 메뉴 및 기타 항목을 터치하여 조작을 수행할 수 있습니다.

### 터치

터치 스크린을 터치한 후 손가락을 떼는 동작입니다.

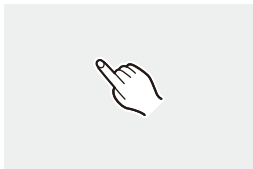

### 드래그

터치 스크린을 터치한 상태에서 손가락을 움직이는 동작입니다.

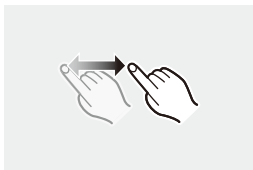

## 핀치(벌리기/오므리기)

두 손가락으로 터치 스크린을 터치한 상태에서 두 손가락을 벌리고(핀치 아웃) 오므리는(핀치 인) 동작입니다.



- 시중에 판매되는 모니터 보호 시트를 사용할 경우에는 시트의 주의 사항을 준수하십시오.  
(모니터 보호 시트의 종류에 따라 가시성과 조작성이 떨어질 수 있습니다.)



- 터치 조작을 비활성화할 수 있습니다:  
(→[터치 설정]: 553)

## 모니터/뷰파인더 표시 설정

- 뷰파인더 설정하기: 69
- 모니터와 뷰파인더 사이에서 전환하기: 70
- 표시 정보 전환하기: 73
- [라이브 뷰 수직 표시]: 76

### 뷰파인더 설정하기

#### ❖ 뷰파인더 디옵터 조정하기

뷰파인더를 보면서 디옵터 조정 다이얼을 돌리십시오.

- 뷰파인더에서 텍스트가 선명하게 보일 때까지 조정하십시오.

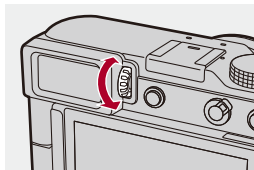

## 모니터와 뷰파인더 사이에서 전환하기

기본 설정에 의해 자동 뷰파인더/모니터 전환이 설정됩니다. 뷰파인더를 들여다보면 아이 센서(A)가 작동하여 카메라가 모니터 표시에서 뷰파인더 표시로 전환됩니다.

[LVF] 버튼(B)을 사용하여 뷰파인더 표시 또는 모니터 표시로 전환할 수 있습니다.

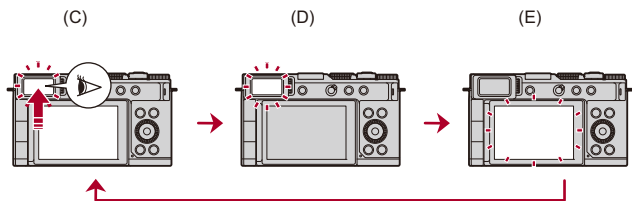
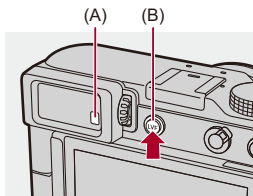

(C) 자동 뷰파인더/모니터 전환

(D) 뷰파인더 표시

(E) 모니터 표시

## ❖ 모니터와 뷰파인더에 동시에 표시

자동 뷰파인더/모니터 전환(C)이 설정되어 있을 때 모니터를 렌즈 방향으로 돌리면 사용자가 뷰파인더를 통해 보더라도 촬영 화면이 모니터에 표시됩니다.

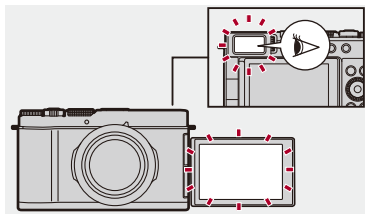



- 안경 형태, 카메라를 잡는 방식 또는 아이피스 주위에 반짝이는 밝은 빛으로 인해 아이 센서가 제대로 작동되지 않을 수 있습니다.
- 비디오 재생 또는 슬라이드쇼 중에는 자동 뷰파인더/모니터 전환이 작동하지 않습니다.



- 뷰파인더를 통해 볼 때 초점을 맞추려면:  
(→[아이 센서 AF]: 551)
- 아이 센서의 감도를 변경할 수 있습니다:  
(→[아이 센서]: 580)
- 모니터의 라이브 뷰 표시 속도를 설정할 수 있습니다:  
(→[모니터 프레임 비율]: 579)
- 모니터/뷰파인더의 밝기, 색상, 빨강 또는 파랑 색조 등을 조정할 수 있습니다:  
(→[모니터 설정][뷰파인더]: 579)
- 모니터/뷰파인더 휘도를 조정할 수 있습니다:  
(→[모니터 백라이트][LVF 밝기]: 580)

## 표시 정보 전환하기

**[DISP.]**를 누르십시오.

- 표시 정보가 전환됩니다.

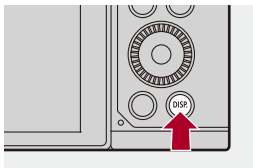

### ❖ 촬영 화면

모니터

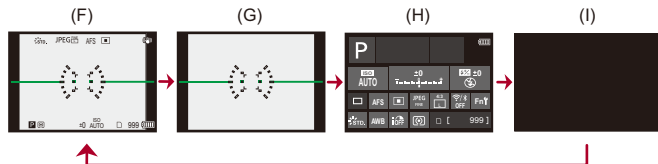

- (F) 정보 표시
- (G) 정보 미표시
- (H) 컨트롤 패널
- (I) 끄기(블랙)

## 뷰파인더

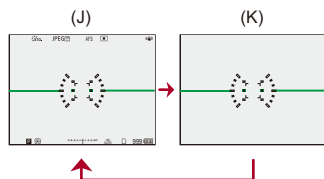

(J) 정보 표시

(K) 정보 미표시



- [↔]를 눌러 레벨 게이지 표시/숨기기를 전환하십시오.  
[레벨 게이지]를 사용하여 설정할 수도 있습니다. (→[레벨 게이지]: 566)



- 컨트롤 패널 조작 (→ 컨트롤 패널: 80)
- 컨트롤 패널과 블랙 스크린을 숨길 수 있습니다:  
(→[모니터 레이아웃 보이기/숨]: 567)
- 라이브 뷰와 표시 정보가 오버랩되지 않도록 표시를 변경할 수 있습니다:  
(→[LVF/모니터 표시 설정]: 562)
- 라이브 뷰의 외곽선을 표시할 수 있습니다:  
(→[프레이밍 외곽선]: 567)

## ❖ 재생 화면

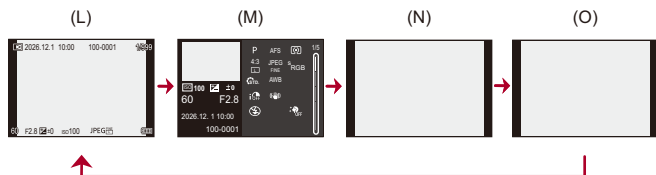

(L) 정보 표시

(M) 세부 정보 표시

• ▲▼를 눌러 표시 정보를 전환하십시오. (→ 세부 정보 표시: 681)

(N) 정보 미표시

(O) 하이라이트 깜박임 없는 표시

• 이것은 [사용자]([모니터 / 디스플레이 (사진)])의 [하이라이트 점멸]을 [ON]으로 설정했을 때 표시되는 하이라이트 깜박임 표시가 없는 화면입니다.

이 화면을 제외한 다른 화면에서는 과노출 부분이 깜박입니다. (→ [하이라이트 점멸]: 564)

## [라이브 뷰 수직 표시]

카메라를 세로 방향으로 돌리면 화면도 세로 표시로 전환됩니다.

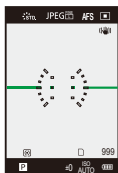
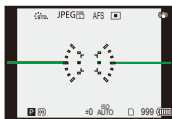
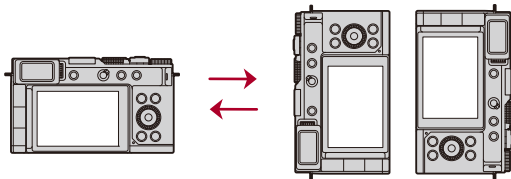

- 세로 표시 상태에서는 커서 버튼의 방향도 이에 맞게 함께 회전합니다. 화면의 방향과 일치하도록 조작하십시오.



- 세로 표시 상태에서는 긴 메시지가 줄어서 표시될 수 있으며, 끝에 줄임표(...)가 표시될 수 있습니다. 전체 메시지를 보려면 카메라를 가로 방향으로 돌리십시오.
- 다음 화면은 세로로 표시되지 않습니다.
  - [Q.MENU]
  - 컨트롤 패널
  - 재생 화면
  - 메뉴 화면
  - [포커스 스타킹]
  - [라이브 뷰 합성]
  - [다중 노출]
  - [초점 전환]
  - [라이브 크롭핑]
  - 모니터가 렌즈와 같은 방향을 향하고 있을 때



- 세로 표시를 비활성화할 수 있습니다.  
(→[라이브 뷰 수직 표시]: 567)

## 퀵 메뉴

이 메뉴는 메뉴 화면을 불러오지 않고 촬영 중에 자주 사용하는 기능을 빠르게 설정할 수 있습니다. 퀵 메뉴 표시 방식과 표시할 항목을 변경할 수도 있습니다.

### 1 퀵 메뉴를 표시하십시오.

- [Q]를 누르십시오.

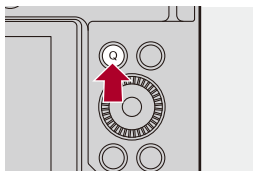

### 2 메뉴 항목을 선택하십시오.

- ▲▼◀▶를 누르십시오.
- 를 돌려 선택할 수도 있습니다.
- 메뉴 항목을 터치하여 선택할 수도 있습니다.



### 3 설정 항목을 선택하십시오.

-  를 돌리십시오.
- 설정 항목을 터치하여 선택할 수도 있습니다.



### 4 퀵 메뉴를 닫으십시오.

- 셔터 버튼을 반쯤 누르십시오.
- [Q]를 눌러 메뉴를 닫을 수도 있습니다.

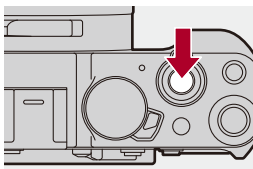

- 촬영 모드 또는 카메라 설정에 따라 일부 항목을 설정할 수 없습니다.



- 터치 퀵 메뉴를 사용자 정의할 수 있습니다:

(→ 퀵 메뉴 사용자 정의: 524)

## 컨트롤 패널

이 화면을 통해 모니터에서 현재 촬영 설정을 볼 수 있습니다. 화면을 터치하여 설정을 변경할 수도 있습니다.

[**DISP**] 모드(비디오 모드)/[**S&Q**] 모드(슬로우 & 퀵 모드)에서는 비디오 전용 표시로 변경됩니다.

- 화면에 대한 자세한 내용(→ **컨트롤 패널(사진 모드): 670, 컨트롤 패널(비디오 모드/S&Q 모드): 673**)

### 1 컨트롤 패널을 표시하십시오.

- [DISP.]를 여러번 누르십시오.

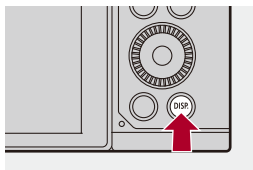

### 2 항목을 터치하십시오.

예) AF 모드 변경하기



### 3 설정을 변경하십시오.

- 설정 항목을 터치하십시오.
- 설정을 변경하는 방법은 각 항목의 설명 페이지를 참조하십시오.



### 4 [적용]을 터치하십시오.



- 촬영 모드 또는 카메라 설정에 따라 일부 항목을 설정할 수 없습니다.

## 메뉴 조작 방법

● [리셋]: 87

이 카메라에서 메뉴는 광범위한 기능을 설정하고 카메라 사용자 정의를 수행하는 데 사용됩니다.

메뉴 조작은 커서, 다이얼, 줌 레버 또는 터치를 사용하여 수행할 수 있습니다.

### 메뉴의 설정 및 조작 부품

메뉴에서 ◀▶를 눌러 화면을 이동하며 메뉴를 조작할 수 있습니다.

아래에 표시된 조작 부품을 사용하면 해당 메뉴 단계로 이동하지 않고 메인 탭, 하위 탭, 페이지 탭 및 메뉴 항목을 조작할 수 있습니다.

• 아이콘, 메뉴 항목 및 설정 항목을 터치하여 조작할 수도 있습니다.



(A) 메인 탭\* ([Q] 버튼)

(B) 하위 탭 (◀▶)

(C) 메뉴 항목 (☰)

(D) 페이지 탭 (▶◀)

(E) 설정 항목

\* [사진] 메뉴는 [📷] 모드에서만 표시되고 [비디오] 메뉴는 [📹]/[S&Q] 모드에서만 표시됩니다. [사진] 메뉴 또는 [비디오] 메뉴를 보려면 적절한 모드를 선택하십시오.

(→ 사진/비디오/S&Q 스위치: 61)

## 1 메뉴를 표시하십시오.

-  를 누르십시오.

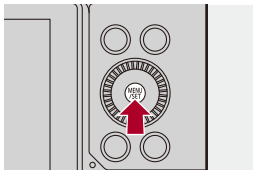

## 2 메인 탭을 선택하십시오.

- ▲▼를 눌러 메인 탭을 선택한 후 ▶를 누르십시오.
-  를 돌려 메인 탭을 선택한 후  를 눌러 같은 조작을 수행할 수도 있습니다.

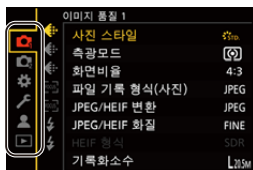

### 3 하위 탭을 선택하십시오.

- ▲▼를 눌러 하위 탭을 선택한 후 ▶를 누르십시오.
- ⚙️를 돌려 하위 탭을 선택한 후 **MENU/SET**를 눌러 같은 조작을 수행할 수도 있습니다.
- 페이지 탭(D)이 있는 경우에는 페이지 탭이 전환을 마친 후에 다음 하위 탭으로 전환됩니다.

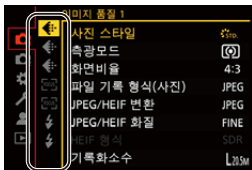

(D)

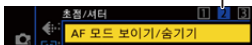

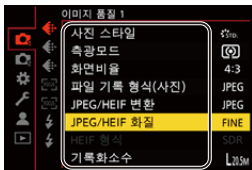

### 4 메뉴 항목을 선택하십시오.

- ▲▼를 눌러 메뉴 항목을 선택한 후 ▶를 누르십시오.
- ⚙️를 돌려 메뉴 항목을 선택한 후 **MENU/SET**를 눌러 같은 조작을 수행할 수도 있습니다.



## 5 설정 항목을 선택한 후 선택을 확인하십시오.

- ▲▼를 눌러 설정 항목을 선택한 후  를 누르십시오.
-  를 돌려 설정 항목을 선택한 후  를 눌러 같은 조작을 수행할 수도 있습니다.



## 6 메뉴를 닫으십시오.

- 셔터 버튼을 반쯤 누르십시오.
-  를 여러 번 눌러 메뉴를 닫을 수도 있습니다.

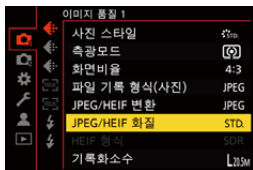

## ❖ 메뉴 항목 및 설정에 대한 설명 표시하기

메뉴 항목 또는 설정 항목이 선택되어 있을 때 [DISP.]를 누르면 해당 항목에 대한 설명이 화면에 표시됩니다.

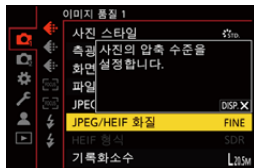

## ❖ 회색으로 표시되는 메뉴 항목

설정할 수 없는 메뉴 항목은 회색으로 표시됩니다.

회색으로 표시된 항목을 선택하고 **MENU/SET** 버튼을 누르면 해당 항목을 설정할 수 없는 이유가 표시됩니다.

- 메뉴 항목에 따라 해당 메뉴 항목을 설정할 수 없는 이유가 표시되지 않을 수도 있습니다.

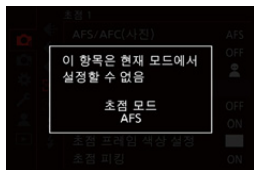

## [리셋]

다음 각 설정이 기본 설정으로 돌아갑니다:

- 촬영 설정
- 네트워크 설정 ([Wi-Fi] 및 [Bluetooth] 설정)
- 설정 및 사용자 설정 ([Wi-Fi] 및 [Bluetooth] 제외)

 →  →  → [리셋] 선택

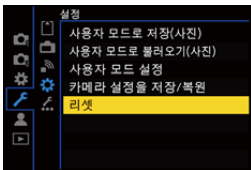

- 설정 및 사용자 설정이 리셋되면 [재생] 메뉴도 리셋됩니다.
- 설정 및 사용자 설정이 리셋되면 [LUT 라이브러리]가 기본 설정값으로 돌아갑니다. 등록된 LUT는 삭제됩니다.
- 폴더 번호와 시계 설정은 리셋되지 않습니다.



- 리셋할 수 있는 기본 설정 및 설정 목록(→ [복사에 사용할 수 있는 기본 설정/사용자 정의 저장/설정 목록: 720](#))

# 문자 입력하기

문자 입력 화면이 표시되면 아래 단계를 따르십시오.

## 1 문자를 입력하십시오.

- 입력할 문자가 표시될 때까지 ▲▼◀▶를 눌러 문자를 선택한 후 **MENU/SET**를 누르십시오. (이 조작을 반복)
- 같은 문자를 반복해서 입력하려면 **↶**를 오른쪽으로 돌려 입력 위치 커서를 이동하십시오.
- 항목을 선택한 후 **MENU/SET**를 눌러 다음 조작을 수행할 수 있습니다:
  - [**A/a**]: 문자 유형을 [A](대문자), [a](소문자), [1](숫자) 및 [&](특수 문자)로 변경합니다
  - [**□**]: 공란을 입력합니다
  - [삭제]: 문자를 삭제합니다
  - [<]: 입력 위치 커서를 왼쪽으로 옮깁니다
  - [>]: 입력 위치 커서를 오른쪽으로 옮깁니다
- 암호를 입력할 때 (A)에 입력한 문자 수와 입력할 수 있는 문자 수가 표시됩니다.



## 2 입력을 완료하십시오.

- [적용]을 선택한 후 **MENU/SET**를 누르십시오.

## 인텔리전트 오토 모드



[iA] 모드 (인텔리전트 오토 모드)를 사용하면 카메라에 의해 자동으로 선택된 설정을 사용하여 이미지를 촬영할 수 있습니다.

카메라가 장면을 감지하여 피사체와 촬영 조건에 적합한 최적 촬영 설정을 설정합니다.

### 1 [📷], [📹] 또는 [S&Q] 모드로 설정하십시오.

- 사진/비디오/S&Q 스위치를 전환하십시오. (→ [사진/비디오/S&Q 스위치: 61](#))

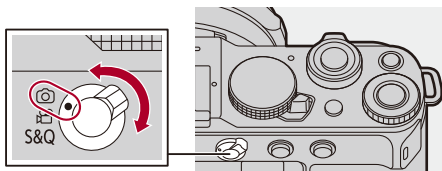

### 2 촬영 모드를 [iA]로 설정하십시오.

- 모드 다이얼을 설정하십시오. (→ [촬영 모드 선택하기: 62](#))

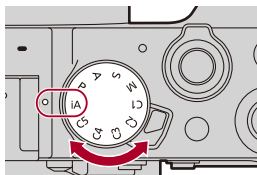

### 3 카메라를 피사체에 맞추십시오.

- 카메라가 장면을 감지하면 촬영 모드 아이콘이 바뀝니다.  
(자동 장면 감지)



### 4 초점을 조절합니다.

- 셔터 버튼을 반쯤 누르십시오.
- 피사체에 초점이 맞춰지면 초점 아이콘이 켜집니다.  
(피사체에 초점이 맞지 않으면 표시가 깜박입니다.)
- AF 모드의 [AF-ON]가 작동하고 사람에 맞춰 AF 영역이 표시됩니다.

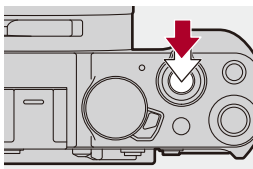

## 5 촬영을 시작하십시오.

- 셔터 버튼을 완전히 눌러 사진을 촬영하십시오.
- 비디오 촬영 버튼을 눌러 촬영을 시작하십시오.

[][S&Q] 모드에서 셔터 버튼을 완전히 눌러 비디오 촬영을 시작할 수도 있습니다.

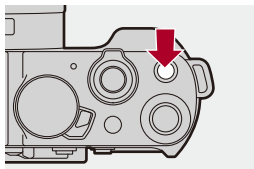
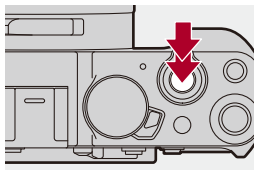

- 역광이 있을 때 역광 보정 기능이 자동으로 작동하여 피사체가 어둡게 보이는 것을 방지합니다.

## ❖ 자동 장면 감지 유형

		사진 촬영	비디오 촬영
	i-인물 <sup>*1</sup>	✓	✓
	i-풍경	✓	✓
	i-매크로	✓	✓
	i-야간 인물 <sup>*2</sup>	✓	
	i-야경	✓	
	i-음식	✓	
	i-석양	✓	
	i-저조명		✓
	iA <sup>*3</sup>	✓	✓

\*1 [사진] ([초점]) 메뉴에서 [피사체 감지] ([피사체의 종류])를 [HUMAN]으로 설정한 경우에 감지됩니다.

\*2 외장 플래시를 사용할 때 감지됩니다.

\*3 [사진]([초점]) 메뉴에서 [피사체 감지]([피사체의 종류])를 [HUMAN] 이외의 항목으로 설정한 경우에 감지됩니다.



- 적용할 수 있는 장면이 없으면 **iA**(표준 설정)으로 촬영됩니다.
- 촬영 조건에 따라 같은 피사체에 다른 장면 유형이 선택될 수 있습니다.
- 설정에 따라 모든 피사체를 감지할 수 있는 것은 아닙니다.
- [피사체 감지] ([피사체의 종류])가 **[ANIMAL]**인 경우, 동물이 아닌 일부 피사체가 동물로 감지될 수 있습니다.

## ❖ AF 모드

AF 모드를 변경하십시오.

- [AF] (AF) 버튼을 누를 때마다 AF 모드가 변경됩니다.
- 화면을 터치하여도 모드가 변경됩니다.
- [AF 감지 설정]이 [ON]으로 고정됩니다.
- [피사체 감지] 설정은 [iA] 모드를 제외한 모든 촬영 모드에서 유지됩니다. (→ 자동 감지: 164)

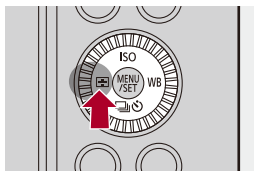

### ([전체 영역 AF])

촬영할 피사체를 감지하고 초점을 맞춥니다.



- 흰색 AF 영역 중 하나를 터치하여 초점을 맞출 대상을 전환할 수 있습니다.

### [AF-ON]([트래킹])

초점 모드를 [AFC]로 설정하면 AF 영역이 피사체의 움직임을 따라가며 초점을 유지합니다.



피사체에 AF 영역을 맞춘 후 셔터 버튼을 반쯤 누르십시오.

- 셔터 버튼을 반쯤 누르거나 완전히 누르고 있는 동안 카메라가 피사체를 트래킹합니다.



• AF 모드에 대한 자세한 내용 (→ 자동 감지: 164, [트래킹]: 170)

### ❖ 플래시

플래시를 사용하여 촬영할 때 카메라는 촬영 조건에 적합한 플래시 모드로 변경됩니다.

슬로우싱크로 ([1/80], [1/80])일 때 셔터 속도가 느려지므로 카메라 흔들림에 주의하십시오.



• 외장 플래시에 대한 자세한 내용 (→ 외장 플래시 사용하기: 348)

## 터치 기능으로 촬영하기

- 터치 AF/터치 셔터: 95
- 터치 AE: 98

### 터치 AF/터치 셔터



S&Q

iA P A S M

터치 기능을 통해 터치한 곳에 초점을 맞추거나, 셔터를 누르는 등의 조작을 할 수 있습니다.



- 기본 설정에 의해 터치 탭은 표시되지 않습니다.

[사용자]([작동]) 메뉴에서 [터치 설정]의 [터치 탭]을 [ON]으로 설정하십시오.

(→[터치 설정]: 553)

- 1 **[<]를 터치하십시오.**
- 2 **아이콘을 터치하십시오.**
  - 터치할 때마다 아이콘이 전환합니다.



---

**☑ AF (터치 AF)**

터치한 위치에 초점이 맞춰집니다.

---

**☑ (터치 셔터)**

터치한 위치에 초점이 맞춰져 촬영됩니다.

---

**☒ (OFF)**

- 3 **(OFF 이외의 설정을 한 경우) 피사체를 터치하십시오.**





- 터치 셔터가 작동하지 않으면 AF 영역이 적색으로 바뀐 후 사라집니다.



- AF 영역을 이동하는 조작에 대한 자세한 내용(→AF 영역 조작: 181)
- 터치한 지점에 초점과 밝기를 최적화할 수도 있습니다:  
(→ 터치한 위치에 초점을 맞추고 밝기 조정하기([AF+AE]): 185)

## 터치 AE



S&Q

iA P A S M

이 기능은 터치한 위치를 기준으로 밝기를 조정합니다.

피사체의 얼굴이 어둡게 보일 때, 얼굴에 맞춰 화면을 밝게 만들 수 있습니다.



- 기본 설정에 의해 터치 탭은 표시되지 않습니다.

[사용자]([작동]) 메뉴에서 [터치 설정]의 [터치 탭]을 [ON]으로 설정하십시오.

(→[터치 설정]: 553)

1 [K]를 터치하십시오.

2 [AE]를 터치하십시오.

- 터치 AE 설정 화면이 나타납니다.



### 3 밝기를 조정하려는 피사체를 터치합니다.

- 밝기 조정 위치를 다시 중앙으로 설정하려면 [리셋]을 터치하십시오.



### 4 [적용]을 터치하십시오.

#### ❖ 터치 AE 해제 방법

[]를 터치하십시오.



- 다음 기능을 사용 중일 때 터치 AE를 사용할 수 없습니다:  
- [라이브 크롭핑]



- 초점과 밝기를 터치한 위치의 초점과 밝기로 조정할 수도 있습니다. (이때에는 터치 AE를 사용할 수 없습니다):  
(→ 터치한 위치에 초점을 맞추고 밝기 조정하기([AF+AE]): 185)

# 사진 촬영하기

사진 촬영을 위한 기본적인 조작과 설정을 설명합니다.

- 기본적인 사진 촬영 조작: 101
- [화면비율]: 104
- [기록화소수]: 106
- [파일 기록 형식(사진)]: 108
- [JPEG/HEIF 변환]: 111
- [JPEG/HEIF 화질]: 113

## 기본적인 사진 촬영 조작



### 1 [📷] 모드로 설정하십시오.

- 사진/비디오/S&Q 스위치를 전환하십시오. (→ [사진/비디오/S&Q 스위치: 61](#))

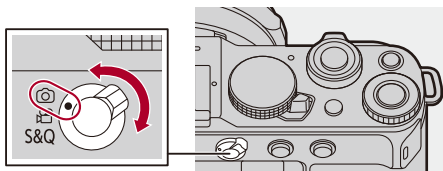

### 2 촬영 모드를 선택하십시오 ([iA]/[P]/[A]/[S]/[M]).

- 모드 다이얼을 설정하십시오. (→ [촬영 모드 선택하기: 62](#))

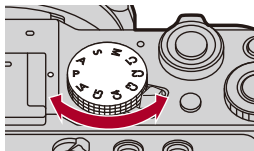

### 3 초점을 맞추십시오.

- 셔터 버튼을 반쯤 (살짝) 누르십시오.

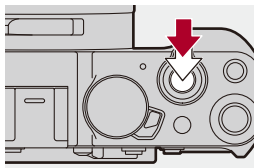

- 조리개 값 (A)과 셔터 속도 (B)가 표시됩니다.  
(적절한 노출을 얻을 수 없는 경우, 표시가 적색으로 깜박입니다.)
- 피사체에 초점이 맞춰지면 초점 아이콘 (C)이 켜집니다.  
(피사체에 초점이 맞지 않으면 표시가 깜박입니다.)
- [AF ON]을 눌러 같은 조작을 수행할 수도 있습니다.

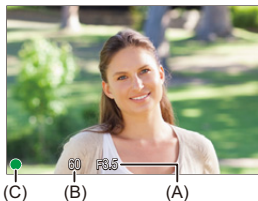

#### 초점 범위

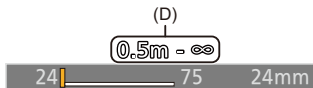

줌 작동 시 초점 범위 (D)가 표시됩니다.

줌 위치에 따라 초점 범위가 점차 변할 수 있습니다.

## 4 촬영을 시작하십시오.

- 셔터 버튼을 완전히 (더 깊게) 누르십시오.

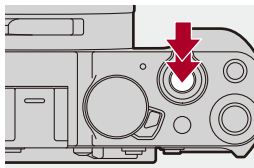

- [사용자]([모니터 / 디스플레이 (사진)]) 메뉴의 [오토 리뷰]를 설정하여 촬영된 사진을 자동으로 표시할 수 있습니다. 사진이 표시되는 시간을 사용자가 원하는 설정으로 변경할 수도 있습니다. (→[오토 리뷰]: 558)



- 기본 설정에 의해 피사체에 초점이 맞춰질 때까지 사진을 찍을 수 없습니다. [사용자]([초점/셔터]) 메뉴에서 [초점/셔터 우선]를 [BALANCE] 또는 [RELEASE]로 설정하면 피사체에 초점이 맞춰지지 않아도 사진을 촬영할 수 있습니다. (→[초점/셔터 우선]: 545)

## [화면비율]



iA P A S M

이미지 화면비율을 선택할 수 있습니다.

- 1 [📷] 모드로 설정하십시오.  
(→ 사진/비디오/S&Q 스위치: 61)
- 2 [화면비율]를 설정하십시오.
  - MENU/SET → [📷] → [⚙️] → [화면비율]

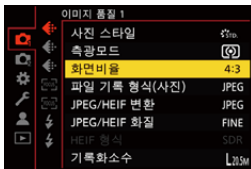

### [4:3]

4:3 모니터의 화면비율

### [3:2]

표준 필름 카메라의 화면비율

### [16:9]

16:9 TV의 화면비율

### [1:1]

정사각형 화면 비율



- 트리밍(크롭핑)의 프레임을 촬영 화면에 표시할 수 있습니다:

(→[프레임 마커]: 409)

## [기록화소수]



사진의 이미지 크기를 설정합니다.

- 1 [📷] 모드로 설정하십시오.  
(→ 사진/비디오/S&Q 스위치: 61)
- 2 [기록화소수]를 설정하십시오.
  - MENU/SET → [📷] → [⚙️] → [기록화소수]

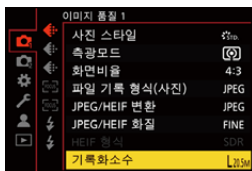

[화면비율]	[기록화소수]	
[4:3]	[L](20.5M)	5200×3904
	[M](10.5M)	3744×2808
	[S](5M)	2624×1968
	[XS](3M)	1920×1440
[3:2]	[L](19.5M)	5408×3608
	[M](10M)	3888×2592
	[S](5M)	2736×1824
	[XS](2.5M)	1920×1280
[16:9]	[L](18M)	5664×3192
	[M](9.5M)	4096×2304
	[S](4.5M)	2832×1592
	[XS](2M)	1920×1080
[1:1]	[L](15M)	3904×3904
	[M](8M)	2816×2816
	[S](4M)	1968×1968
	[XS](2M)	1440×1440

• [크롭 줌 (사진)]을 설정하면 이미지 크기에 [Cr]이 표시됩니다.



- 다음 기능을 사용 중일 때 [기록화소수]를 사용할 수 없습니다:
  - [RAW] ([파일 기록 형식(사진)])
  - [다중 노출]

## [파일 기록 형식(사진)]



촬영할 사진의 촬영 파일 형식을 설정합니다.

1 [📷] 모드로 설정하십시오.

(→ 사진/비디오/S&Q 스위치: 61)

2 [파일 기록 형식(사진)]를 설정하십시오.

• [MENU/SET] → [📷] → [⏏] → [파일 기록 형식(사진)]

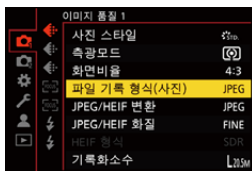

---

### [JPEG]

JPEG 이미지를 촬영합니다.

- [JPEG/HEIF 변환]이 [JPEG]일 때 사용할 수 있습니다. (→[JPEG/HEIF 변환]: 111)

---

### [HEIF]

HEIF 이미지를 촬영합니다.

- [JPEG/HEIF 변환]이 [HEIF]일 때 사용할 수 있습니다. (→[JPEG/HEIF 변환]: 111)

---

### [RAW+JPEG]

RAW 및 JPEG 이미지를 동시에 촬영합니다.

- [JPEG/HEIF 변환]이 [JPEG]일 때 사용할 수 있습니다. (→[JPEG/HEIF 변환]: 111)

---

### [RAW+HEIF]

RAW 및 HEIF 이미지를 동시에 촬영합니다.

- [JPEG/HEIF 변환]이 [HEIF]일 때 사용할 수 있습니다. (→[JPEG/HEIF 변환]: 111)

---

### [RAW]

RAW 이미지를 촬영합니다.

---



### RAW에 관한 참고 사항

RAW 형식은 카메라에서 처리되지 않은 이미지 데이터 형식을 뜻합니다.

RAW 이미지를 재생하고 편집하려면 카메라나 전용 소프트웨어가 필요합니다.

- 카메라에서 RAW 이미지를 처리할 수 있습니다. (→[RAW 처리]: 481)
- 소프트웨어(TECHNO HORIZON의 "SILKYPIX Developer Studio")를 사용하여 PC에서 RAW 파일을 처리하고 편집하십시오. (→SILKYPIX Developer Studio SE: 641)



- [화면비율]에 따라 RAW 이미지는 다음 크기로 기록됩니다.
  - [4:3]: 5208×3912
  - [3:2]: 5416×3616
  - [16:9]: 5672×3200
  - [1:1]: 3912×3912
- 카메라에서 [RAW+JPEG]/[RAW+HEIF]로 촬영된 사진을 삭제하면 RAW 및 JPEG/HEIF 사진들이 동시에 모두 삭제됩니다.
- 다음 기능을 사용 중일 때 [파일 기록 형식(사진)]를 사용할 수 없습니다:
  - [다중 노출]



- RAW 이미지와 JPEG/HEIF 이미지를 동시에 한 번만 촬영하는 기능을 Fn 버튼에 지정할 수 있습니다:  
(→[한 장 RAW+JPEG]/[한 장 RAW+HEIF]: 509)
- 색공간 설정을 [sRGB] 또는 [AdobeRGB] 중에서 선택합니다:  
(→[색공간]: 543)

## [JPEG/HEIF 변환]



iA P A S M

사진을 촬영할 때 파일 형식(JPEG 또는 HEIF)을 설정합니다.

- 1 [📷] 모드로 설정하십시오.  
(→ 사진/비디오/S&Q 스위치: 61)
- 2 [JPEG/HEIF 변환]를 설정하십시오.
  - [MENU/SET] → [📷] → [⏏] → [JPEG/HEIF 변환]

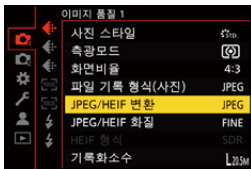

### [JPEG]

JPEG 이미지를 촬영합니다.

### [HEIF]

HEIF 이미지를 촬영합니다.

- 이것은 JPEG보다 높은 압축률로 저장할 수 있는 파일 형식이지만, 촬영된 사진을 재생하거나 인쇄할 수 있는 환경은 제한적입니다.



### HEIF에 관한 참고 사항

HEIF는 JPEG보다 높은 압축률로 저장할 수 있는 파일 형식으로, 높은 이미지 품질과 작은 파일 크기를 제공합니다. 단, PC와 소프트웨어에 따라 HEIF 파일을 표시, 편집 또는 인쇄하지 못할 수 있습니다.

HEIF 이미지를 재생하려면 HEIF를 지원하는 환경이 필요합니다.



- HEIF 이미지는 확장명이 “.HIF”인 파일로 저장됩니다. PC와 소프트웨어에 따라 파일을 로드하지 못할 수 있습니다. 이 경우에는 파일 확장명을 “.HEIC”로 변경하십시오.



- HLG(하이브리드 로그 감마) 형식의 HEIF 이미지를 촬영할 수 있습니다.  
(→ [HLG 촬영하기\(HEIF 형식\): 344](#))

## [JPEG/HEIF 화질]



iA P A S M

JPEG 이미지 또는 HEIF 이미지를 저장할 때 압축율을 설정합니다.

- [파일 기록 형식(사진)]이 [JPEG]/[HEIF]/[RAW+JPEG]/[RAW+HEIF]일 때 사용할 수 있습니다. (→[파일 기록 형식(사진)]: 108)

### 1 [📷] 모드로 설정하십시오.

(→ 사진/비디오/S&Q 스위치: 61)

### 2 [JPEG/HEIF 화질]를 설정하십시오.

- [MENU/SET] → [📷] → [⚙️] → [JPEG/HEIF 화질]

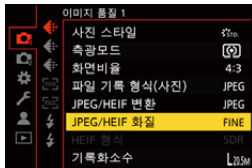

#### [FINE]

이미지 품질을 우선시하여 JPEG 이미지 또는 HEIF 이미지를 촬영합니다.

#### [STD.]

표준 이미지 품질로 JPEG 이미지 또는 HEIF 이미지를 촬영합니다.

사진 크기를 변경하지 않고 촬영 가능한 사진 매수를 늘릴 때 유용합니다.

# 비디오 촬영하기

비디오 촬영을 위한 기본적인 조작과 설정을 설명합니다.

• 비디오 촬영에 대한 자세한 내용은 다음 장을 참조하십시오:

– 비디오 설정: 366

– 특수 비디오 촬영: 412

● 기본적인 비디오 촬영 조작: 115

● [시스템 주파수]: 125

● [녹화 파일 형식 (비디오)]: 127

● [화질]: 128

● [비디오의 이미지 영역]: 142

## 기본적인 비디오 촬영 조작



본 카메라는 다양한 해상도로 비디오를 촬영할 수 있습니다.

시스템 주파수와 [MP4(Lite)], [MP4] 및 [MOV]의 촬영 파일 형식 전환도 지원됩니다.

### 1 [🎤] 또는 [S&Q] 모드로 설정하십시오.

- 사진/비디오/S&Q 스위치를 전환하십시오. (→ [사진/비디오/S&Q 스위치: 61](#))
- [📷] 모드에서도 비디오를 촬영할 수는 있지만 터치 조작으로 노출 및 오디오 설정을 변경할 수 없는 등의 제한이 있습니다. (→ [사진 모드에서 비디오 촬영 시 제한 사항: 122](#))

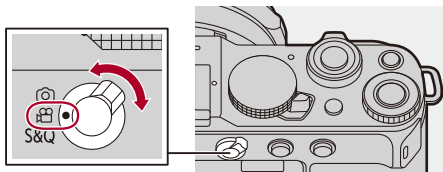

### 2 촬영 모드를 선택하십시오 ([iA]/[P]/[A]/[S]/[M]).

- 모드 다이얼을 설정하십시오. (→ [촬영 모드 선택하기: 62](#))

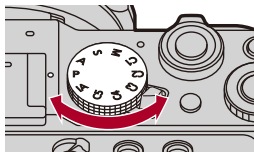

### 3 촬영을 시작하십시오.

- 비디오 버튼 (A)을 누르십시오.
- [S&Q] 모드에서 셔터 버튼 (B)을 완전히 눌러 같은 조작을 수행할 수도 있습니다.
- 동영상 버튼을 누른 직후 놓으십시오.

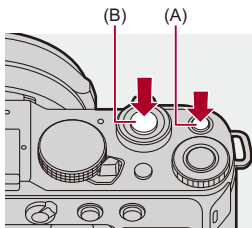

- 비디오가 촬영되는 동안에는 촬영 상태 표시(C)와 카드 액세스 표시(D)에 적색 불이 켜집니다.

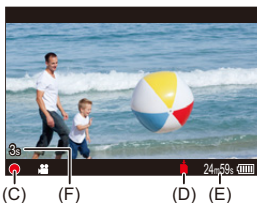

(E) 비디오 촬영 시간

(F) 촬영 경과 시간

- “h” 는 시간(hour)의 약자이며 “m” 은 분(minute), 그리고 “s” 는 초(second)의 약자입니다.

## 4 촬영을 중지하십시오.

- 비디오 버튼(A)을 다시 누르십시오.
- [AF][S&Q] 모드에서 셔터 버튼(B)을 완전히 눌러 같은 조작을 수행할 수도 있습니다.



- AF로 비디오를 촬영하는 동안 피사체에 초점을 유지하는 것이 어려우면 셔터 버튼을 반쯤 눌러 초점을 다시 맞추십시오.

## ❖ 비디오 촬영 중 조작

[][S&Q] 모드에서 조작음이 녹음되는 것을 방지하기 위해 터치 조작으로 노출 및 오디오 설정을 변경할 수 있습니다.



- 기본 설정에 의해 터치 탭은 표시되지 않습니다.

[사용자]([작동]) 메뉴에서 [터치 설정]의 [터치 탭]을 [ON]으로 설정하십시오.

(→[터치 설정]: 553)

- 1 [] 또는 []를 터치하십시오.
- 2 아이콘을 터치하십시오.

**F** 조리개 값

**SS** 셔터 속도

 노출 보정

**ISO** ISO 감도

 녹음 음량 조정

(→[사운드 녹음 레벨 조정]: 381)

- 이 설정은 [] 모드에서만 사용할 수 있습니다.

 슬로우 & 퀵 설정

(→슬로우 & 퀵 비디오: 413)

- 이 설정은 [S&Q] 모드에서만 사용할 수 있습니다. (촬영 중에는 설정을 변경할 수 없습니다)

**3** 슬라이드바를 드래그하여 항목을 설정하십시오.

[▼]/[▲]: 설정이 천천히 바뀝니다.

[⏏]/[⏏]: 설정이 빨리 바뀝니다.

- 아이콘 (J)을 터치하면 **2**단계 화면이 다시 표시됩니다.

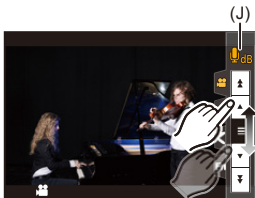

## ❖ 비디오 촬영 중 노출 제어

비디오가 아래와 같은 조리개 값, 셔터 속도 및 ISO 감도 설정을 사용하여 촬영됩니다.

촬영 모드	조리개 값/셔터 속도/ISO 감도	
[iA]	카메라가 자동으로 장면에 적합한 설정을 합니다. (→ 자동 장면 감지 유형: 92)	
[P]/[A]/[S]/[M]	[S&Q] 모드	<p>설정은 [사용자]([이미지 품질]) 메뉴의 [노출 제어(비디오 모드)]([P/A/S/M의 노출 제어])에 따라 다릅니다. 기본 설정은 [MODE DIAL]으로 되어 있습니다. (→[노출 제어(비디오 모드)]: 544)</p> <p><b>[MODE DIAL]:</b> 모드 다이얼에 맞게 [P]/[A]/[S]/[M] 모드를 전환합니다.</p> <p><b>[P]/[A]/[S]/[M]:</b> 모드 다이얼과 관계없이 설정된 모드로 촬영됩니다.</p>
	[CAM] 모드	<p>설정은 [사용자]([이미지 품질]) 메뉴의 [사진 모드의 자동 노출]에 따라 다릅니다. 기본 설정은 [ON]으로 되어 있습니다. (→[사진 모드의 자동 노출]: 544)</p> <p><b>[ON]:</b> 카메라에서 자동으로 설정한 값으로 촬영합니다.</p> <p><b>[OFF]:</b> 수동으로 설정한 값으로 촬영합니다.</p>

## ❖ 파일 분할 크기 간격

연속 촬영 시간 또는 파일 크기가 다음 조건을 초과하면 계속 기록하기 위해 새 파일이 생성됩니다.

(A) SDHC 메모리 카드 사용

(B) SDXC 메모리 카드 사용

[녹화 파일 형식 (비디오)]	해상도	촬영 매체	파일 분할	
			연속 촬영 가능 시간	파일 크기
[MP4(Lite)]/[MP4]	[FHD]	(A)	30 분	4 GB
		(B)		
	[FHD] 이외	(A)	30 분	4 GB
		(B)	3 시간 4 분	96 GB
[MOV]	전체	(A)	30 분	4 GB
		(B)	3 시간 4 분	192 GB

## ❖ 사진 모드에서 비디오 촬영 시 제한 사항

[📷] 모드에서 비디오를 촬영할 때 다음과 같은 제한 사항이 있습니다:

- 셔터 버튼으로 촬영을 시작하거나 중지할 수 없습니다.
- 터치 조작으로 노출 및 오디오 설정을 변경할 수 없습니다.
- [녹화 파일 형식(비디오)] 및 [화질]과 같은 [비디오] 메뉴 항목을 설정할 수 없습니다. 이러한 항목을 미리 [📷] 모드에서 설정하십시오.
- [녹화 파일 형식(비디오)]이 [MOV]일 때 다음 [화질]로 촬영할 수 없습니다: \*
  - 5.6K/5.2K/4.4K 해상도의 [화질]
  - 촬영 프레임 레이트가 100.00p를 초과하는 [화질]

\* [📷] 모드에서 상기 조건의 [화질]을 설정한 경우, [📷] 모드에서 [화질]은 자동으로 다음과 같이 전환됩니다:

- [녹화 파일 형식(비디오)]이 [MOV]일 때
  - [4K/30p/420/10-L]([시스템 주파수]: [59.94Hz (NTSC)])
  - [4K/25p/420/10-L]([시스템 주파수]: [50.00Hz (PAL)])
  - [4K/24p/420/10-L]([시스템 주파수]: [24.00Hz (CINEMA)])



- 비디오 촬영 중에 줌과 같은 조작이나 버튼을 조작하면 조작음이 녹음될 수 있습니다.
- 렌즈 조작음(AF 및 이미지 손떨림 보정)이 비디오에 녹음될 수 있습니다.
- 촬영을 마치기 위해 비디오 촬영 버튼을 누르는 조작음이 거슬리면 다음을 시도해 보십시오:
  - 비디오를 3초 정도 더 길게 촬영한 후 [재생]([이미지 편집]) 메뉴에서 [동영상 분할]을 사용하여 비디오의 마지막 부분을 나누십시오.
- 카드 유형에 따라 비디오 촬영 후 카드 액세스 표시가 잠시 동안 나타날 수 있습니다. 오작동이 아닙니다.
- 지원되는 장치에서 재생하더라도 화질이나 음질이 좋지 않거나, 촬영 정보가 올바르게 표시되지 않거나, 재생되지 않는 상황이 발생할 수 있습니다. 다음과 같은 문제가 발생하면 카메라에서 재생하시기 바랍니다.
- 다음 기능을 사용하는 동안에는 비디오를 촬영할 수 없습니다:
  - [인터벌 촬영]
  - [스톱 모션 애니메이션]

#### 고온 표시에 대한 자세한 내용

- 카메라 온도가 올라가면 화면에 [△]가 깜박이며 표시됩니다. 카메라를 계속 사용하면 카메라를 사용이 불가능하다는 메시지가 화면에 표시되며, 촬영 등 일부 기능이 중지되고 [△]가 점등됩니다. 카메라를 끄고 카메라가 식을 때까지 기다리십시오.



- 비디오 촬영 중에 카메라가 자동으로 촬영을 중지하는 온도를 설정할 수 있습니다:  
(→[열 관리]: 578)
- 비디오가 촬영 중임을 나타내는 적색 프레임을 촬영 화면에 표시할 수 있습니다:  
(→[적색 REC 프레임 표시]: 570)
- 셔터 버튼을 사용하여 촬영 시작/중지 조작을 비활성화할 수 있습니다:  
(→[REC을 셔터 버튼에 지정]: 551)
- 카메라 온도 상승으로 인해 촬영이 중지될 때까지의 촬영 시간:  
(→카메라 온도 상승 시 연속 비디오 촬영 시간: 706)

## [시스템 주파수]



카메라에서 촬영하고 재생하는 비디오의 시스템 주파수를 변경합니다.  
시스템 주파수의 기본 설정은 카메라를 구입한 지역의 TV 방송 시스템으로 설정됩니다.

**[MENU/SET] → [⚙️] → [⋮] → [시스템 주파수] 선택**

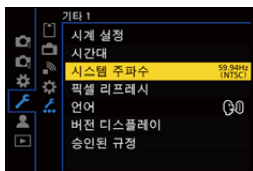

### [59.94Hz (NTSC)]

NTSC 방송 시스템을 사용하는 지역의 시스템 주파수

### [50.00Hz (PAL)]

PAL 방송 시스템을 사용하는 지역의 시스템 주파수

### [24.00Hz (CINEMA)]

영화 제작을 위한 시스템 주파수



- 설정을 변경한 후 카메라를 꺾다 켜십시오.
- 해당 지역의 방송 시스템과 다른 시스템 주파수를 사용하여 촬영하면 TV에서 비디오를 제대로 재생하지 못할 수 있습니다.  
방송 시스템에 대해 잘 알지 못하거나 영화를 제작하는 경우가 아니면 구입 시의 설정을 사용할 것을 권장합니다.
- 설정을 변경한 후에는 다른 카드를 넣고 본 카메라로 포맷할 것을 권장합니다.  
- 촬영 및 재생 시 [시스템 주파수]를 동일하게 설정하십시오.

## [녹화 파일 형식(비디오)]



iA P A S M

촬영할 비디오의 촬영 파일 형식을 설정합니다.

- 1 [⏏] 모드로 설정하십시오.  
(→ 사진/비디오/S&Q 스위치: 61)
- 2 [녹화 파일 형식(비디오)]를 설정하십시오.
  - [MENU/SET] → [👤] → [🎬] → [녹화 파일 형식(비디오)]

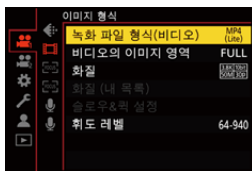

### [MP4(Lite)]

이 MP4 파일 형식은 스마트폰 앱으로 편집하기에 적합합니다.

### [MP4]

이 파일 형식은 PC에서 재생하기에 적합합니다.

### [MOV]

이 파일 형식은 이미지 편집에 적합합니다.

## [화질]

---



촬영할 비디오의 이미지 품질을 설정합니다.

선택할 수 있는 이미지 품질은 촬영 모드, [시스템 주파수] 및 [녹화 파일 형식(비디오)] 설정에 따라 달라집니다.

선택할 수 있는 [비디오의 이미지 영역] 설정 항목은 [화질] 설정에 따라 다릅니다.

[화질] 설정은 [필터링](→[필터링]: 139)을 사용하여 조건에 맞는 항목만 표시하거나 [목록에 추가](→[목록에 추가]: 140)를 사용하여 자주 사용하는 촬영 화질을 등록할 수도 있습니다.

# 1 [⏏] 또는 [S&Q] 모드로 설정하십시오.

(→ 사진/비디오/S&Q 스위치: 61)

# 2 [화질]를 설정하십시오.

- MENU/SET → [👤] → [🎬] → [화질]

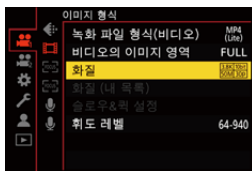

- 비트율이 72 Mbps 이상인 비디오를 촬영하려면 이에 해당하는 스피드 클래스의 SD 카드가 필요합니다.
- 사용할 수 있는 카드에 대한 자세한 내용 (→ 본 카메라에서 사용할 수 있는 SD 카드: 24)

## ❖ [녹화 파일 형식(비디오)]: [MP4(Lite)]

- YUV, 비트 값, 이미지 압축: 4:2:0, 10비트, Long GOP
- 오디오 형식: AAC(2채널)

(A) 촬영 프레임 레이트

(B) 비트율(Mbps)

(C) 비디오 압축 형식(HEVC: H.265/HEVC)

[시스템 주파수]: [59.94Hz (NTSC)]							
[화질]	[비디오의 이미지 영역]		해상도	화면비율	(A)	(B)	(C)
	FULL	PIXEL PIXEL					
[3.8K/10bit/50M/30p]	✓	✓	3840×2880	4:3	29.97p	50	HEVC
[4K/10bit/70M/120p]	✓	✓	3840×2160	16:9	119.88p	70	HEVC
[4K/10bit/50M/60p]	✓	✓	3840×2160	16:9	59.94p	50	HEVC
[FHD/10bit/24M/120p]	✓	✓	1920×1080	16:9	119.88p	24	HEVC
[FHD/10bit/16M/60p]	✓	✓	1920×1080	16:9	59.94p	16	HEVC

[시스템 주파수]: [50.00Hz (PAL)]							
[화질]	[비디오의 이미지 영역]		해상도	화면비율	(A)	(B)	(C)
	FULL	PIXEL PIXEL					
[3.8K/10bit/50M/25p]	✓	✓	3840×2880	4:3	25.00p	50	HEVC
[4K/10bit/70M/100p]	✓	✓	3840×2160	16:9	100.00p	70	HEVC
[4K/10bit/50M/50p]	✓	✓	3840×2160	16:9	50.00p	50	HEVC
[FHD/10bit/24M/100p]	✓	✓	1920×1080	16:9	100.00p	24	HEVC
[FHD/10bit/16M/50p]	✓	✓	1920×1080	16:9	50.00p	16	HEVC

## ❖ [녹화 파일 형식(비디오)]: [MP4]

- YUV, 비트 값, 이미지 압축:
  - [10bit] 촬영 화질: 4:2:0, 10비트, Long GOP
  - [8bit] 촬영 화질: 4:2:0, 8비트, Long GOP
- 오디오 형식: AAC(2채널)

(A) 촬영 프레임 레이트

(B) 비트율 (Mbps)

(C) 비디오 압축 형식 (**HEVC**: H.265/HEVC, **AVC**: H.264/MPEG-4 AVC)

[시스템 주파수]: [59.94Hz (NTSC)]

[화질]	[비디오의 이 미지 영역]		해상도	화면비율	(A)	(B)	(C)
	FULL	PIXEL PIXEL					
[4K/10bit/100M/60p]	✓	✓	3840×2160	16:9	59.94p	100	HEVC
[4K/10bit/72M/30p]	✓	✓	3840×2160	16:9	29.97p	72	HEVC
[4K/8bit/100M/30p]	✓	✓	3840×2160	16:9	29.97p	100	AVC
[4K/10bit/72M/24p]	✓	✓	3840×2160	16:9	23.98p	72	HEVC
[4K/8bit/100M/24p]	✓	✓	3840×2160	16:9	23.98p	100	AVC
[FHD/8bit/28M/60p]	✓	✓	1920×1080	16:9	59.94p	28	AVC
[FHD/8bit/20M/30p]	✓	✓	1920×1080	16:9	29.97p	20	AVC
[FHD/8bit/24M/24p]	✓	✓	1920×1080	16:9	23.98p	24	AVC

[시스템 주파수]: [50.00Hz (PAL)]

[화질]	[비디오의 이 미지 영역]		해상도	화면비율	(A)	(B)	(C)
	FULL	PIXEL PIXEL					
[4K/10bit/100M/50p]	✓	✓	3840×2160	16:9	50.00p	100	HEVC
[4K/10bit/72M/25p]	✓	✓	3840×2160	16:9	25.00p	72	HEVC
[4K/8bit/100M/25p]	✓	✓	3840×2160	16:9	25.00p	100	AVC
[FHD/8bit/28M/50p]	✓	✓	1920×1080	16:9	50.00p	28	AVC
[FHD/8bit/20M/25p]	✓	✓	1920×1080	16:9	25.00p	20	AVC

## ❖ [녹화 파일 형식(비디오)]: [MOV]

- YUV, 비트 값, 이미지 압축:
  - [422/10-I] 촬영 화질: 4:2:2, 10비트, ALL-Intra
  - [422/10-L] 촬영 화질: 4:2:2, 10비트, Long GOP
  - [420/10-L] 촬영 화질: 4:2:0, 10비트, Long GOP
  - [420/8-L] 촬영 화질: 4:2:0, 8비트, Long GOP
- 오디오 형식: LPCM(2채널/4채널)
  - 4채널 오디오를 녹음하려면 [4채널 오디오 녹음]을 [XLR] 또는 [XLR+CAMERA]로 설정하여 XLR 마이크 어댑터(DMW-XLR2: 옵션)를 연결해야 합니다.
  - 디지털 샷건 마이크(DMW-DMS1: 옵션)를 연결하고 [4채널 오디오 녹음]을 [OFF] 이외로 설정하면 4채널 오디오를 녹음할 수 있습니다.

: [미] 모드에서만 설정하거나 촬영할 수 있습니다.

(A) 촬영 프레임 레이트

(B) 비트율(Mbps)

(C) 비디오 압축 형식(**HEVC**: H.265/HEVC, **AVC**: H.264/MPEG-4 AVC)

[시스템 주파수]: [59.94Hz (NTSC)]								
[화질]		[비디오의 이미지 영역]		해상도	화면비율	(A)	(B)	(C)
		FULL	PIXEL PIXEL					
[5.6K/60p/420/10-L]	✓	✓		5632×2976	17:9	59.94p	300	HEVC
[5.6K/48p/420/10-L]	✓	✓		5632×2976	17:9	47.95p	300	HEVC
[5.6K/30p/420/10-L]	✓	✓		5632×2976	17:9	29.97p	200	HEVC
[5.6K/24p/420/10-L]	✓	✓		5632×2976	17:9	23.98p	200	HEVC
[5.2K/30p/420/10-L]	✓	✓		5184×3888	4:3	29.97p	200	HEVC
[5.2K/24p/420/10-L]	✓	✓		5184×3888	4:3	23.98p	200	HEVC
[4.4K/60p/420/10-L]	✓		✓	4352×3264	4:3	59.94p	300	HEVC
[4.4K/48p/420/10-L]	✓		✓	4352×3264	4:3	47.95p	300	HEVC
[C4K/120p/420/10-L]	✓	✓	✓	4096×2160	17:9	119.88p	300	HEVC
[C4K/60p/422/10-I]		✓	✓	4096×2160	17:9	59.94p	600	AVC
[C4K/60p/422/10-L]		✓	✓	4096×2160	17:9	59.94p	200	AVC

[C4K/60p/420/10-L]		✓	✓	4096×2160	17:9	59.94p	200	HEVC
[C4K/60p/420/8-L]		✓	✓	4096×2160	17:9	59.94p	150	AVC
[C4K/48p/422/10-I]		✓	✓	4096×2160	17:9	47.95p	600	AVC
[C4K/48p/422/10-L]		✓	✓	4096×2160	17:9	47.95p	200	AVC
[C4K/48p/420/10-L]		✓	✓	4096×2160	17:9	47.95p	200	HEVC
[C4K/30p/422/10-I]		✓	✓	4096×2160	17:9	29.97p	400	AVC
[C4K/30p/422/10-L]		✓	✓	4096×2160	17:9	29.97p	150	AVC
[C4K/30p/420/10-L]		✓	✓	4096×2160	17:9	29.97p	150	HEVC
[C4K/30p/420/8-L]		✓	✓	4096×2160	17:9	29.97p	100	AVC
[C4K/24p/422/10-I]		✓	✓	4096×2160	17:9	23.98p	400	AVC
[C4K/24p/422/10-L]		✓	✓	4096×2160	17:9	23.98p	150	AVC
[C4K/24p/420/10-L]		✓	✓	4096×2160	17:9	23.98p	150	HEVC
[C4K/24p/420/8-L]		✓	✓	4096×2160	17:9	23.98p	100	AVC
[4K/120p/420/10-L]	✓	✓	✓	3840×2160	16:9	119.88p	300	HEVC
[4K/60p/422/10-I]		✓	✓	3840×2160	16:9	59.94p	600	AVC
[4K/60p/422/10-L]		✓	✓	3840×2160	16:9	59.94p	200	AVC
[4K/60p/420/10-L]		✓	✓	3840×2160	16:9	59.94p	200	HEVC
[4K/60p/420/8-L]		✓	✓	3840×2160	16:9	59.94p	150	AVC
[4K/48p/422/10-I]		✓	✓	3840×2160	16:9	47.95p	600	AVC
[4K/48p/422/10-L]		✓	✓	3840×2160	16:9	47.95p	200	AVC
[4K/48p/420/10-L]		✓	✓	3840×2160	16:9	47.95p	200	HEVC
[4K/30p/422/10-I]		✓	✓	3840×2160	16:9	29.97p	400	AVC
[4K/30p/422/10-L]		✓	✓	3840×2160	16:9	29.97p	150	AVC
[4K/30p/420/10-L]		✓	✓	3840×2160	16:9	29.97p	150	HEVC
[4K/30p/420/8-L]		✓	✓	3840×2160	16:9	29.97p	100	AVC
[4K/24p/422/10-I]		✓	✓	3840×2160	16:9	23.98p	400	AVC
[4K/24p/422/10-L]		✓	✓	3840×2160	16:9	23.98p	150	AVC
[4K/24p/420/10-L]		✓	✓	3840×2160	16:9	23.98p	150	HEVC
[4K/24p/420/8-L]		✓	✓	3840×2160	16:9	23.98p	100	AVC
[FHD/240p/422/10-L]	✓	✓		1920×1080	16:9	239.76p	200	AVC
[FHD/240p/420/10-L]	✓	✓		1920×1080	16:9	239.76p	200	HEVC
[FHD/120p/422/10-I]	✓	✓	✓	1920×1080	16:9	119.88p	400	AVC

[FHD/120p/422/10-L]	✓	✓	✓	1920×1080	16:9	119.88p	150	AVC
[FHD/120p/420/10-L]	✓	✓	✓	1920×1080	16:9	119.88p	150	HEVC
[FHD/60p/422/10-I]		✓	✓	1920×1080	16:9	59.94p	200	AVC
[FHD/60p/422/10-L]		✓	✓	1920×1080	16:9	59.94p	100	AVC
[FHD/60p/420/10-L]		✓	✓	1920×1080	16:9	59.94p	100	HEVC
[FHD/60p/420/8-L]		✓	✓	1920×1080	16:9	59.94p	50	AVC
[FHD/48p/422/10-I]		✓	✓	1920×1080	16:9	47.95p	200	AVC
[FHD/48p/422/10-L]		✓	✓	1920×1080	16:9	47.95p	100	AVC
[FHD/48p/420/10-L]		✓	✓	1920×1080	16:9	47.95p	100	HEVC
[FHD/30p/422/10-I]		✓	✓	1920×1080	16:9	29.97p	200	AVC
[FHD/30p/422/10-L]		✓	✓	1920×1080	16:9	29.97p	100	AVC
[FHD/30p/420/10-L]		✓	✓	1920×1080	16:9	29.97p	100	HEVC
[FHD/30p/420/8-L]		✓	✓	1920×1080	16:9	29.97p	25	AVC
[FHD/24p/422/10-I]		✓	✓	1920×1080	16:9	23.98p	200	AVC
[FHD/24p/422/10-L]		✓	✓	1920×1080	16:9	23.98p	100	AVC
[FHD/24p/420/10-L]		✓	✓	1920×1080	16:9	23.98p	100	HEVC
[FHD/24p/420/8-L]		✓	✓	1920×1080	16:9	23.98p	25	AVC

[시스템 주파수]: [50.00Hz (PAL)]								
[화질]		[비디오의 이미지 영역]		해상도	화면비율	(A)	(B)	(C)
		FULL	PIXEL PIXEL					
[5.6K/50p/420/10-L]	✓	✓		5632×2976	17:9	50.00p	300	HEVC
[5.6K/25p/420/10-L]	✓	✓		5632×2976	17:9	25.00p	200	HEVC
[5.2K/25p/420/10-L]	✓	✓		5184×3888	4:3	25.00p	200	HEVC
[4.4K/50p/420/10-L]	✓		✓	4352×3264	4:3	50.00p	300	HEVC
[C4K/100p/420/10-L]	✓	✓	✓	4096×2160	17:9	100.00p	300	HEVC
[C4K/50p/422/10-I]		✓	✓	4096×2160	17:9	50.00p	600	AVC
[C4K/50p/422/10-L]		✓	✓	4096×2160	17:9	50.00p	200	AVC
[C4K/50p/420/10-L]		✓	✓	4096×2160	17:9	50.00p	200	HEVC
[C4K/50p/420/8-L]		✓	✓	4096×2160	17:9	50.00p	150	AVC
[C4K/25p/422/10-I]		✓	✓	4096×2160	17:9	25.00p	400	AVC
[C4K/25p/422/10-L]		✓	✓	4096×2160	17:9	25.00p	150	AVC
[C4K/25p/420/10-L]		✓	✓	4096×2160	17:9	25.00p	150	HEVC
[C4K/25p/420/8-L]		✓	✓	4096×2160	17:9	25.00p	100	AVC
[4K/100p/420/10-L]	✓	✓	✓	3840×2160	16:9	100.00p	300	HEVC
[4K/50p/422/10-I]		✓	✓	3840×2160	16:9	50.00p	600	AVC
[4K/50p/422/10-L]		✓	✓	3840×2160	16:9	50.00p	200	AVC
[4K/50p/420/10-L]		✓	✓	3840×2160	16:9	50.00p	200	HEVC
[4K/50p/420/8-L]		✓	✓	3840×2160	16:9	50.00p	150	AVC
[4K/25p/422/10-I]		✓	✓	3840×2160	16:9	25.00p	400	AVC
[4K/25p/422/10-L]		✓	✓	3840×2160	16:9	25.00p	150	AVC
[4K/25p/420/10-L]		✓	✓	3840×2160	16:9	25.00p	150	HEVC
[4K/25p/420/8-L]		✓	✓	3840×2160	16:9	25.00p	100	AVC
[FHD/200p/422/10-L]	✓	✓		1920×1080	16:9	200.00p	200	AVC
[FHD/200p/420/10-L]	✓	✓		1920×1080	16:9	200.00p	200	HEVC
[FHD/100p/422/10-I]	✓	✓	✓	1920×1080	16:9	100.00p	400	AVC
[FHD/100p/422/10-L]	✓	✓	✓	1920×1080	16:9	100.00p	150	AVC
[FHD/100p/420/10-L]	✓	✓	✓	1920×1080	16:9	100.00p	150	HEVC

[FHD/50p/422/10-I]		✓	✓	1920×1080	16:9	50.00p	200	AVC
[FHD/50p/422/10-L]		✓	✓	1920×1080	16:9	50.00p	100	AVC
[FHD/50p/420/10-L]		✓	✓	1920×1080	16:9	50.00p	100	HEVC
[FHD/50p/420/8-L]		✓	✓	1920×1080	16:9	50.00p	50	AVC
[FHD/25p/422/10-I]		✓	✓	1920×1080	16:9	25.00p	200	AVC
[FHD/25p/422/10-L]		✓	✓	1920×1080	16:9	25.00p	100	AVC
[FHD/25p/420/10-L]		✓	✓	1920×1080	16:9	25.00p	100	HEVC
[FHD/25p/420/8-L]		✓	✓	1920×1080	16:9	25.00p	25	AVC

[시스템 주파수]: [24.00Hz (CINEMA)]								
[화질]		[비디오의 이미지 영 역]		해상도	화면비율	(A)	(B)	(C)
		FULL	PIXEL PIXEL					
[5.6K/48p/420/10-L]	✓	✓		5632×2976	17:9	48.00p	300	HEVC
[5.6K/24p/420/10-L]	✓	✓		5632×2976	17:9	24.00p	200	HEVC
[5.2K/24p/420/10-L]	✓	✓		5184×3888	4:3	24.00p	200	HEVC
[4.4K/48p/420/10-L]	✓		✓	4352×3264	4:3	48.00p	300	HEVC
[C4K/120p/420/10-L]	✓	✓	✓	4096×2160	17:9	120.00p	300	HEVC
[C4K/24p/422/10-I]		✓	✓	4096×2160	17:9	24.00p	400	AVC
[C4K/24p/422/10-L]		✓	✓	4096×2160	17:9	24.00p	150	AVC
[C4K/24p/420/10-L]		✓	✓	4096×2160	17:9	24.00p	150	HEVC
[C4K/24p/420/8-L]		✓	✓	4096×2160	17:9	24.00p	100	AVC
[4K/120p/420/10-L]	✓	✓	✓	3840×2160	16:9	120.00p	300	HEVC
[4K/24p/422/10-I]		✓	✓	3840×2160	16:9	24.00p	400	AVC
[4K/24p/422/10-L]		✓	✓	3840×2160	16:9	24.00p	150	AVC
[4K/24p/420/10-L]		✓	✓	3840×2160	16:9	24.00p	150	HEVC
[4K/24p/420/8-L]		✓	✓	3840×2160	16:9	24.00p	100	AVC
[FHD/120p/422/10-I]	✓	✓	✓	1920×1080	16:9	120.00p	400	AVC
[FHD/120p/422/10-L]	✓	✓	✓	1920×1080	16:9	120.00p	150	AVC
[FHD/120p/420/10-L]	✓	✓	✓	1920×1080	16:9	120.00p	150	HEVC
[FHD/24p/422/10-I]		✓	✓	1920×1080	16:9	24.00p	200	AVC
[FHD/24p/422/10-L]		✓	✓	1920×1080	16:9	24.00p	100	AVC
[FHD/24p/420/10-L]		✓	✓	1920×1080	16:9	24.00p	100	HEVC
[FHD/24p/420/8-L]		✓	✓	1920×1080	16:9	24.00p	25	AVC

- 본 설명서에서는 비디오를 해상도에 따라 다음과 같이 표기합니다:
  - 5.6K(5632×2976) 비디오: **5.6K 비디오**
  - 5.2K(5184×3888) 비디오: **5.2K 비디오**
  - 4.4K(4352×3264) 비디오: **4.4K 비디오**
  - 3.8K(3840×2880) 비디오: **3.8K 비디오**
  - C4K(4096×2160) 비디오: **C4K 비디오**
  - 4K(3840×2160) 비디오: **4K 비디오**
  - 풀 HD(1920×1080) 비디오: **FHD 비디오**



- 카메라가 **VBR** 촬영 형식을 채택하고 있기 때문에 촬영하는 피사체에 따라 비트율이 자동으로 바뀝니다. 따라서 빨리 움직이는 피사체를 촬영하면 비디오 촬영 시간이 짧아집니다.
- **ALL-Intra** 및 **4:2:2 10비트** 형식의 비디오는 비디오 제작용으로 사용되는 **PC**에서 편집하기 위한 것입니다.



- [시스템 주파수], [녹화 파일 형식(비디오)], [비디오의 이미지 영역] 및 [화질]의 조합을 내 목록에 등록할 수 있습니다. (→[[목록에 추가](#)]: 140)

## ❖ [필터링]

[녹화 파일 형식(비디오)]을 [MOV]로 설정하면 프레임 레이트, 화소 수(해상도), 압축 형식(YUV, 비트 값, 이미지 압축)과 같은 항목을 지정하여 해당 조건을 충족하는 촬영 화질만 표시할 수 있습니다.

- 1 [화질] 설정 화면에서 [DISP.]를 누르십시오.



- 2 ▲▼를 눌러 설정 항목을 선택한 후 **MENU/SET**를 누르십시오.
  - 설정: [프레임 레이트]/[해상도]/[코덱]/[하이브리드 로그 감마]
- 3 ▲▼를 눌러 필터링 조건을 선택한 후 **MENU/SET**를 누르십시오.
- 4 [DISP.]를 눌러 설정을 확인하십시오.
  - [화질] 설정 화면으로 돌아갑니다.

### 필터링 조건 삭제하기

3단계에서 [ANY]를 선택하십시오.

- 다음 작업을 수행하는 경우에도 필터링 조건이 삭제됩니다:
  - [녹화 파일 형식(비디오)] 변경
  - [시스템 주파수] 변경
  - [화질 (내 목록)]에서 촬영 화질 선택



- 필터링을 사용하여 촬영 화질을 변경하면 현재 필터링 조건이 저장됩니다.

## ❖ [목록에 추가]

촬영 화질을 선택하여 내 목록에 등록합니다. 등록할 촬영 화질은 [화질 (내 목록)]에서 설정할 수 있습니다.

### [화질] 설정 화면에서 [Q]를 누르십시오.

- 다음 설정도 동시에 등록됩니다:
  - [시스템 주파수]
  - [녹화 파일 형식(비디오)]
  - [비디오의 이미지 영역]



## 내 목록 설정 또는 삭제하기

- 1 [화질 (내 목록)]을 선택하십시오.
  - **MENU/SET** ⇒ [인물] ⇒ [카메라] ⇒ [화질 (내 목록)]
- 2 ▲▼를 눌러 설정 항목을 선택한 후 **MENU/SET**를 누르십시오.
  - 시스템 주파수가 다른 설정 항목을 선택할 수 없습니다.
  - 내 목록에서 삭제하려면 항목을 선택하고 [Q]를 누르십시오.

## 컨트롤 패널에서 설정하기

[][S&Q] 모드일 때 컨트롤 패널에서 촬영 화질의 내 목록을 표시할 수 있습니다.

**촬영 화질 항목을 터치하십시오.**

- 내 목록에 이미 등록되어 있으면 [화질 (내 목록)] 설정 화면이 표시됩니다.  
아직 등록되어 있지 않으면 [화질] 설정 화면이 표시됩니다.
- [화질 (내 목록)]과 [화질]이 [DISP.] 버튼을 누를 때마다 전환됩니다.
- 다음 번에 설정 화면이 표시될 때 마지막에 사용된 화면이 표시됩니다.

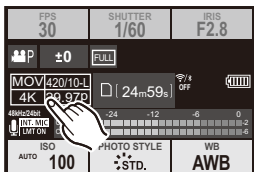

- 최대 12 종류의 촬영 화질을 등록할 수 있습니다.

## [비디오의 이미지 영역]



iA P A S M

비디오 촬영 중 이미지 영역을 설정합니다. 시야각은 이미지 영역에 따라 다릅니다. 이미지 영역을 좁히면 이미지 품질 저하 없이 망원 효과를 얻을 수 있습니다.

### 1 [ ] 또는 [S&Q] 모드로 설정하십시오.

(→ 사진/비디오/S&Q 스위치: 61)

### 2 [비디오의 이미지 영역]를 설정하십시오.

- [MENU/SET] → [ ] → [ ] → [비디오의 이미지 영역]

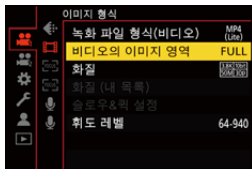

#### [FULL]

렌즈 이미지 서클에 해당되는 범위를 사용하여 촬영합니다.

#### [PIXEL/PIXEL]

비디오의 1 화소와 동일한 센서의 1 화소로 촬영합니다.

[화질]의 해상도 범위에 해당하는 범위를 촬영합니다. (→ [화질]: 128)

- 선택할 수 있는 [비디오의 이미지 영역] 설정은 [화질] 설정에 따라 다릅니다. (→[화질]: 128)

### 이미지 영역(예: FHD 비디오)



FULL



PIXEL/PIXEL

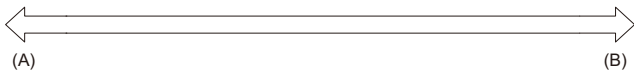

- (A) 시야각: 광각/망원 효과: 불가능
- (B) 시야각: 협각/망원 효과: 가능

## 초점 / 줌

촬영 조건 및 피사체에 가장 적합한 초점 모드와 AF 모드를 선택하면 더욱 원활하게 초점을 맞출 수 있습니다.

- 본 카메라는 위상 감지 AF와 콘트라스트 AF를 지원합니다.

- 초점 모드 선택하기: 145
- AF 사용하기: 147
- AF 모드 선택하기: 161
- AF 영역 조작: 181
- 클로즈업 사진 촬영하기: 189
- MF로 촬영하기: 191
- 줌으로 촬영하기: 198

## 초점 모드 선택하기



피사체의 움직임에 적합한 초점 방식(초점 모드)을 선택합니다.

[AFC]를 사용하여 AF 트래킹 기능을 사용자 지정할 수도 있습니다. (→[AF 사용자 설정(사진)]: 154)

### 1 초점 선택 스위치를 원하는 위치로 설정하십시오.

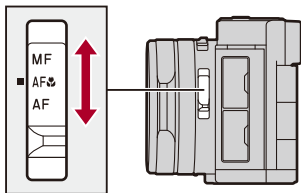

### 2 ([AF] 또는 [AF

- [사진]:  → [] → [] → [AFS/AFC(사진)]
- [비디오]:  → [] → [] → [AFS/AFC(비디오)]

#### [AFS]

[] 모드의 경우:

- 셔터 버튼을 누르지 않으면 카메라가 초점을 맞추지 않습니다.
- 셔터 버튼을 반쯤 누를 때 카메라가 한 번만 초점을 맞춥니다.

[][S&Q] 모드의 경우:

- 셔터 버튼을 누르지 않으면 카메라가 초점을 맞추지 않습니다.
- 셔터 버튼을 반쯤 누를 때 카메라가 한 번만 초점을 맞춥니다.

### [AFC]

[] 모드의 경우:

- 셔터 버튼을 누르지 않으면 카메라가 초점을 맞추지 않습니다.
- 셔터 버튼을 반쯤 누르면 피사체의 움직임에 따라 초점이 계속해서 맞춰집니다.

[][S&Q] 모드의 경우:

- 셔터 버튼을 누르지 않으면 카메라가 초점을 맞추지 않습니다.
- 셔터 버튼을 반쯤 누를 때 카메라가 한 번만 초점을 맞춥니다.
- 비디오 촬영 시간 동안 피사체의 움직임에 따라 초점이 계속해서 맞춰집니다.

---

### [MF]

수동으로 초점을 맞춥니다. 초점을 고정하거나 AF를 활성화하지 않으려면 이 설정을 사용하십시오. (→MF로 촬영하기: 191)

---



- 다음의 경우에 셔터 버튼을 반쯤 누르면 [AFC]가 [AFS]처럼 작동합니다:
  - 저조명 환경에서

# AF 사용하기

- [AF 초점 확대]: 152
- [AF 사용자 설정 (사진)]: 154
- [초점 리미터]: 157
- [AF 보조 램프]: 159
- [포커스 프레임 이동 속도]: 160
- [초점 프레임 색상 설정]: 160



AF(Auto Focus)는 자동 초점을 뜻합니다.

피사체 및 장면에 적합한 초점 모드와 AF 모드를 선택하십시오.

## 1 초점 모드를 [AFS] 또는 [AFC]로 설정하십시오.

(→ 초점 모드 선택하기: 145)

## 2 AF 모드를 선택하십시오.

- [ ] (◀)를 눌러 AF 모드 선택 화면을 표시하고 를 사용하여 설정하십시오. (→ AF 모드 선택하기: 161)
- [iA] 모드에서 [ ]를 누를 때마다 [ ]와 [ ] 사이에서 전환됩니다. (→ AF 모드: 93)

### 3 셔터 버튼을 반쯤 누르십시오.

- AF가 작동합니다.

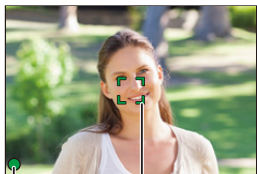

(A)

(B)

	초점	
	초점 맞춤	초점 맞지 않음
초점 아이콘 (A)	켜짐	깜박임
AF 영역 (B)	녹색	적색
AF 맞춤음	두 번	—

## 저조명 AF

- 어두운 환경에서 저조명 AF가 자동으로 작동하고 초점 아이콘이 [LOW]로 표시됩니다.
- 초점을 맞추는 데 평소보다 시간이 더 걸릴 수 있습니다.

## 스타라이트 AF

- 저조명 AF가 설정된 후 카메라가 밤하늘에서 별을 감지하면 스타라이트 AF가 작동됩니다.  
초점이 맞춰지면 초점 아이콘이 [STAR]로 표시되고, 초점이 맞은 영역에 AF 영역이 표시됩니다.
- 화면의 가장자리에서는 스타라이트 AF를 감지할 수 없습니다.

## ❖ [AF ON] 버튼

[AF ON]을 눌러 AF를 작동할 수도 있습니다.

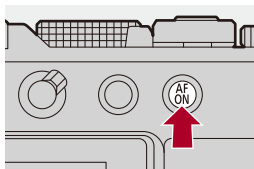



• **AF 모드로 초점을 맞추기 어려운 피사체 및 촬영 조건**

- 빠르게 움직이는 피사체
- 매우 밝은 피사체
- 콘트라스트가 없는 피사체
- 창문을 통해 촬영된 피사체
- 빛나는 사물 근처의 피사체
- 매우 어두운 곳에 있는 피사체
- 먼 거리에 있는 피사체와 가까운 거리에 있는 피사체를 촬영할 때



- **[AFC]**로 촬영할 때 다음 조작을 수행하면 카메라가 초점을 맞추는 데 시간이 걸릴 수 있습니다:
  - 광각 끝에서 망원 끝으로 줌 이동
  - 피사체를 멀리 있는 피사체에서 가까이 있는 피사체로 갑자기 변경
- 초점을 맞춘 후 줌을 사용하면 초점이 맞지 않을 수 있습니다. 이 경우에는 초점을 다시 맞추십시오.
- 카메라 온도가 상승할 경우 온도 상승으로부터 카메라를 보호하기 위해 **AFC** 동작이 중지되고 **AFS** 동작으로 전환됩니다. 동작이 제한되면 촬영 화면의 **[AFS]** 표시가 노란색으로 바뀝니다.

**고온 표시에 대한 자세한 내용**(→ **고온 표시에 대한 자세한 내용: 123**)



- AF의 작동 범위를 제한할 수 있습니다:  
(→[초점 리미터]: 157)
- 카메라 흔들림이 줄어들 때 자동으로 초점을 맞추게 할 수 있습니다:  
(→[퀵AF]: 551)
- 셔터 버튼을 반쯤 눌렀을 때 AF가 기능하지 않도록 설정을 변경할 수 있습니다:  
(→[셔터 AF]: 550)
- AF 맞춤음 볼륨과 소리를 변경할 수 있습니다:  
(→[전자음]: 582)
- AF가 가까이 있는 피사체에 우선적으로 초점을 맞추도록 하는 기능을 Fn 버튼에 지정할 수 있습니다.  
이 기능은 카메라가 실수로 배경에 초점을 맞출 때 유용합니다:  
(→[AF-ON : 가까운 시프트]: 511)
- AF가 멀리 있는 피사체에 우선적으로 초점을 맞추도록 하는 기능을 Fn 버튼에 지정할 수 있습니다.  
이 기능은 울타리나 그물을 통해 사진을 촬영할 때 유용합니다:  
(→[AF-ON : 원거리 시프트]: 511)

## [AF 초점 확대]



S&amp;Q

iA P A S M

AF 모드가 [AF-ON], [AF-ON] 또는 [AF-ON]일 때 초점 포인트를 확대합니다. (다른 AF 모드에서는 화면 중앙이 확대됩니다.)

망원 렌즈에서처럼 확대된 피사체를 보고 초점을 확인할 수 있습니다.

**1** [AF 초점 확대]를 Fn 버튼에 등록하십시오. (→Fn 버튼: 504)

**2** 표시를 확대하십시오.

- 1 단계에서 설정한 Fn 버튼을 누르십시오.
- 버튼을 누르는 동안 초점 포인트가 확대됩니다.

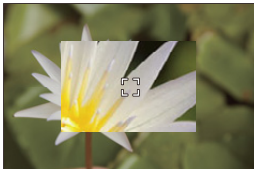

- 화면이 확대되었을 때 셔터 버튼을 반쯤 누르면 중앙의 작은 AF 영역에 다시 초점이 맞춰집니다.
- 화면이 확대되었을 때  를 돌려 배율을 조정하십시오.



- 화면이 확대되면 [AFC]가 [AFS]로 변경됩니다.
- 다음 기능을 사용 중일 때는 AF 포인트 범위가 작동하지 않습니다:
  - 비디오 촬영/SH 연사 촬영에 대한 참고 사항
- Wi-Fi 연결과 같이 내부 카메라 처리에 부담을 주는 기능을 동시에 사용할 경우 라이브 뷰의 프레임 레이트가 감소합니다.
- 고온 표시에 대한 자세한 내용(→ [고온 표시에 대한 자세한 내용: 123](#))



- 확대된 화면의 표시 방식을 변경할 수 있습니다:  
(→[\[AF 초점 확대 설정\]: 549](#))

## [AF 사용자 설정 (사진)]



S&amp;Q

iA P A S M

피사체와 장면에 적합한 [AFC]를 사용하여 사진을 촬영할 때 AF 작동 기능을 선택할 수 있습니다.

이 기능들은 사용자 정의할 수 있습니다.

### 1 [📷] 모드로 설정하십시오.

(→ 사진/비디오/S&Q 스위치: 61)

### 2 초점 모드를 [AFC]로 설정하십시오.

(→ 초점 모드 선택하기: 145)

### 3 [AF 사용자 설정 (사진)]을 설정하십시오.

● → [📷] → [] → [AF 사용자 설정 (사진)]

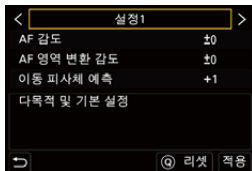

#### [설정 1]

기본적인 일반 용도 설정.

#### [설정 2]

피사체가 한 방향으로 일정한 속도로 움직이는 경우에 적합한 설정.

**[설정 3]**

피사체가 무작위로 움직이고 다른 개체가 장면에 있을 때 적합한 설정.

**[설정 4]**

피사체의 속도가 급격하게 변하는 경우에 적합한 설정.

**❖ AF 사용자 설정 조정하기**

- 1 ◀▶를 눌러 AF 사용자 설정 유형을 선택하십시오.
- 2 ▲▼를 눌러 항목을 선택하고 ▶◀를 눌러 조정하십시오.
  - [DISP.]를 누르면 항목에 대한 설명이 화면에 표시됩니다.
  - 설정을 기본값으로 리셋하려면 [Q]를 누르십시오.
- 3 를 누르십시오.

<b>[AF 감도]</b>	피사체의 움직임에 대한 트래킹 감도를 설정합니다.	
	[+]	피사체와의 거리가 급격히 변할 때 카메라가 즉시 초점을 다시 맞춥니다. 다른 피사체에 대해 차례로 초점을 맞출 수 있습니다.
	[-]	피사체와의 거리가 급격히 변할 때 카메라가 잠시 기다린 후 초점을 다시 맞춥니다. 이것은 피사체가 이미지를 가로질러 갈 때 초점이 우발적으로 다시 맞춰지는 것을 방지할 수 있습니다.

<b>[AF 영역 변환 감도]</b>		피사체의 움직임에 맞춰 AF 영역이 전환하는 감도를 설정합니다. (AF 모드를 전체 영역 AF로 설정한 경우)
	[+]	피사체가 AF 영역 밖으로 움직일 때 카메라는 즉시 AF 영역을 전환하여 피사체에 맞춘 초점을 유지합니다.
	[-]	카메라가 점차적으로 AF 영역을 전환합니다. 피사체의 약간의 움직임 또는 카메라 앞의 장애물로 인해 발생한 효과가 최소화됩니다.
<b>[이동 피사체 예측]</b>		피사체 움직임의 속도 변화에 대한 트래킹 방식을 설정합니다. • 설정 값이 크면 카메라는 피사체의 갑작스런 움직임에도 반응하며 초점을 맞추려고 합니다. 하지만, 카메라가 피사체의 작은 움직임에 더욱 민감해져 초점이 불안정해질 수 있습니다.
	[0]	이 설정은 움직이는 속도에 변화가 거의 없는 피사체에 적합합니다.
	[+1]	이 설정들은 움직이는 속도가 변하는 피사체에 적합합니다.
	[+2]	

## [초점 리미터]



S&Q

iA P A S M

AF의 작동 범위를 제한할 수 있습니다.

AF가 작동하는 범위를 제한하면 AF의 초점 속도가 빨라집니다.

### 1 초점 모드를 [AFS] 또는 [AFC]로 설정하십시오.

(→ 초점 모드 선택하기: 145)

### 2 [초점 리미터]를 설정하십시오.

•  →  /  → [FOCUS] → [초점 리미터]

#### [ON]

다음 설정들을 활성화합니다.

#### [OFF]

다음 설정들을 비활성화합니다.

### [SET]

- 1 MF(→MF로 촬영하기: 191)와 같은 절차를 사용하여 초점을 확인한 후 [Limit1] 또는 [Limit2]를 눌러 AF의 작동 범위를 설정하십시오.

- [Limit1]/[Limit2] 둘 중 하나를 설정할 수 있습니다.

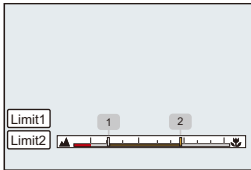

- 2  를 눌러 설정을 확인하십시오.

- [DISP.]를 누르면 작동 범위가 기본 설정으로 돌아갑니다.



- [초점 리미터]가 작동할 때 [AFS]/[AFC]가 화면에 표시됩니다.
- 다음 기능을 사용 중일 때 [초점 리미터]를 사용할 수 없습니다:
  - [AF+MF]
- 카메라 온도가 상승하고 화면에 가 점등될 때 카메라를 온도 상승으로부터 보호하기 위해 확대된 화면이 표시되지 않습니다.

## [AF 보조 램프]



S&Q

iA P A S M

저조명에서 촬영할 때 셔터 버튼을 반쯤 누르면 AF 보조등이 켜져 카메라가 초점을 맞추기 쉽게 만들어줍니다.



→ [CAMERA]/[AF] → [FOCUS] → [AF 보조 램프] 선택

설정: [ON]/[OFF]

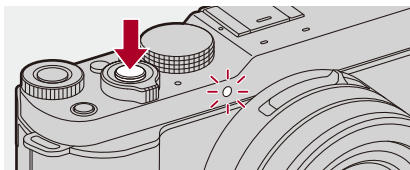

- 보조등의 유효 범위: 약 1.0 m에서 3.0 m(너비)

## [포커스 프레임 이동 속도]



AF 영역/MF 보조를 이동하는 속도를 설정합니다.

→ / → → [포커스 프레임 이동 속도] 선택

설정: [FAST]/[NORMAL]

## [초점 프레임 색상 설정]



초점 프레임의 색을 설정합니다.

→ / → → [초점 프레임 색상 설정] 선택

설정할 색상을 선택하십시오.

## AF 모드 선택하기

- 자동 감지: 164
- [트래킹]: 170
- [전체 영역 AF]: 172
- [구역 (가로/세로)]/[구역]: 175
- [1-영역+]/[1-영역]: 177
- [핀포인트]: 179



피사체의 위치와 수에 적합한 초점 방식을 선택합니다.

핀포인트 이외의 AF 모드에서 피사체를 감지하여 자동으로 초점을 맞출 수 있습니다.

### 1 [ ] ( )를 누르십시오.

- AF 모드 선택 화면이 나타납니다.

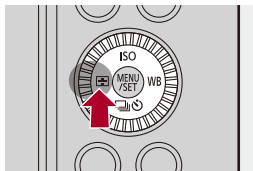

## 2 AF 모드를 선택하십시오.

- ◀▶를 눌러 항목을 선택한 후 를 누르십시오.

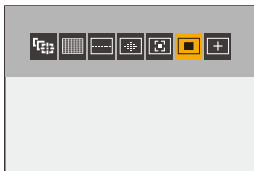

---

 [트래킹]

(→ [트래킹]: 170)

---

 [전체 영역 AF]

(→ [전체 영역 AF]: 172)

---

 [구역 (가로/세로)]

(→ [구역 (가로/세로)]: 175)

---

 [구역]

(→ [구역]: 176)

---

 [1-영역+]

(→ [1-영역+]: 177)

---

 [1-영역]

(→ [1-영역]: 177)

---

 [핀포인트]

(→ [핀포인트]: 179)

---



- 다음 기능을 사용 중일 때 [AF-ON]를 사용할 수 없습니다:
  - [인터벌 촬영]
  - [라이브 뷰 합성]
- 초점 모드를 [AFC]로 설정하면 [AF-ON]를 사용할 수 없습니다.
- 다음 기능을 사용 중일 때 AF 모드는 [AF-S]로 고정됩니다:
  - [라이브 크롭핑]



- AF 모드 선택 화면에 표시할 AF 모드 항목을 설정할 수 있습니다:  
(→[AF 모드 보이기/숨기기]: 547)

## 자동 감지

자동 감지를 활성화한 경우, 촬영할 피사체가 자동으로 감지되면 카메라가 자동으로 초점을 맞춥니다.



- 설정에 따라 모든 피사체를 감지할 수 있는 것은 아닙니다.
- [피사체 감지] ([피사체의 종류])가 [ANIMAL]인 경우, 동물이 아닌 일부 피사체가 동물로 감지될 수 있습니다.

### 1 [AF 감지 설정]을 [ON]으로 설정하십시오.

- → [CAMERA] [PERSON] → [FOCUS] → [AF 감지 설정] → [ON]
- AF 모드 선택 화면에서 ▲를 눌러 자동 감지를 [ON]/[OFF]로 전환할 수도 있습니다.

### 2 [피사체 감지]를 선택하십시오.

- → [CAMERA] [PERSON] → [FOCUS] → [피사체 감지]
- [피사체의 종류]와 [감지 모드 (인물)] [피사체의 부위]을 선택하십시오.
- AF 모드 선택 화면에서 [DISP.]를 눌러 선택할 수도 있습니다.

<b>[피사체의 종류]</b>	<b>[HUMAN]</b>	<p>사람을 감지합니다.</p> <p>[감지 모드(인물)]에 [눈/얼굴/몸통], [눈/얼굴] 또는 [어반 스포츠]를 선택합니다.</p> <ul style="list-style-type: none"> <li>• AF 모드 아이콘에 [눈][눈][사람]가 표시됩니다.</li> </ul>
	<b>[ANIMAL]</b>	<p>동물을 감지합니다.</p> <p>[피사체의 부위]의 [몸통] 또는 [눈/몸통]을 선택하십시오.</p> <ul style="list-style-type: none"> <li>• 동물은 조류, 개과(늑대 포함), 고양이과(사자 등 포함) 동물을 감지할 수 있습니다.</li> <li>• AF 모드 아이콘에 [동물] 또는 [동물]가 표시됩니다.</li> </ul>
	<b>[CAR]</b>	<p>자동차를 감지합니다(주로 모터 스포츠용).</p> <p>[피사체의 부위]의 [전체] 또는 [주요 부위 우선]을 선택하십시오.</p> <ul style="list-style-type: none"> <li>• AF 모드 아이콘에 [자동차] 또는 [자동차]가 표시됩니다.</li> </ul>
	<b>[MOTORCYCLE/BIKE]</b>	<p>오토바이(주로 모터 스포츠용) 또는 자전거(주로 스포츠용)를 감지합니다.</p> <p>[피사체의 부위]의 [전체] 또는 [헬멧 우선]을 선택하십시오.</p> <ul style="list-style-type: none"> <li>• AF 모드 아이콘에 [오토바이] 또는 [오토바이]가 표시됩니다.</li> </ul>
	<b>[TRAIN]</b>	<p>철도 차량을 감지합니다.</p> <p>[피사체의 부위]의 [첫 번째 차량] 또는 [주요 부위 우선]을 선택하십시오.</p> <ul style="list-style-type: none"> <li>• AF 모드 아이콘에 [열차] 또는 [열차]가 표시됩니다.</li> </ul>
	<b>[AIRPLANE]</b>	<p>비행기와 헬리콥터를 감지합니다.</p> <p>[피사체의 부위]의 [기체] 또는 [기수 우선]을 선택하십시오.</p> <ul style="list-style-type: none"> <li>• AF 모드 아이콘에 [비행기] 또는 [비행기]가 표시됩니다.</li> </ul>

<p><b>[감지 모드(인물)]</b></p>	<p>([피사체의 종류]이 [HUMAN]일 경우)                  초점을 맞출 부분이나 사람을 선택합니다.                  [어반 스포츠]를 선택한 경우, 감지는 특히 브레이킹을 하는 스트리트 댄서나 어반 스포츠(BMX/스케이트보드/파쿠르/프리스타일 축구)와 같이 복잡한 동작을 하는 운동 선수들이 있는 장면에 적합합니다.</p>
<p><b>[피사체의 부위]</b></p>	<p>([피사체의 종류]이 [HUMAN]가 아닌 경우)                  초점을 맞추려고 하는 부분을 선택하십시오.                  선택할 수 있는 부분은 [피사체의 종류] 설정에 따라 다릅니다.</p>

## ❖ [AF-ON]를 선택한 경우

촬영될 피사체가 감지되면 AF 영역이 표시됩니다.

여러 피사체가 감지되면 AF 영역도 여러 개가 표시되며, 이 중에서 초점을 맞출 피사체를 선택할 수 있습니다.

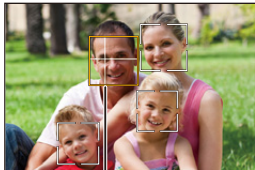

(A)

### 황색

초점이 맞춰질 AF 영역입니다.

이 영역은 카메라가 자동으로 선택합니다.

- 사람 눈이 감지되면 십자 표시가 AF 영역에 표시됩니다. (A)

동물의 눈에는 십자 표시가 표시되지 않습니다.

초점을 맞출 눈을 지정할 수 있습니다. (→ 초점을 맞출 피사체 지정하기: 172)

### 백색

여러 피사체가 감지될 때 표시됩니다.

❖ [AF-ON], [AF-ON], [AF-ON], [AF-ON] 또는 [AF-ON]를 선택한 경우

촬영될 피사체의 일부분이 AF 영역에 포함된 경우에도 자동으로 감지하여 초점을 맞춥니다.

- AF 영역 안에서 눈이 감지되면 눈 감지(B)가 작동합니다.  
초점을 맞출 눈을 변경할 수 없습니다.

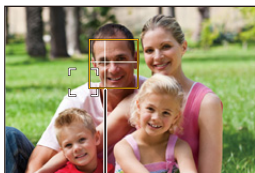

(B)



- [AF 감지 설정]이 [+]**를 제외한 모든 AF 모드에 적용됩니다.**
- 사람의 눈이 감지되면 카메라에 가까운 눈에 초점이 맞춰집니다.  
노출은 얼굴에 맞게 조정됩니다. ([측광모드]를 [☉]로 설정한 경우)
- [피사체 감지]에 따라 AF 모드의 [■]로 동시에 감지될 수 있는 피사체의 수는 달라집니다.  
[HUMAN] ([눈/얼굴/몸통], [눈/얼굴]): 최대 15개 (최대 3개의 몸 감지)  
[HUMAN] ([어반 스포츠]): 최대 3개  
[ANIMAL] ([몸통]), [CAR], [MOTORCYCLE/BIKE], [TRAIN], [AIRPLANE]: 최대 3개  
[ANIMAL] ([눈/몸통]): 최대 1개
- 자동 감지 기능은 카메라 설정으로 인해 사용하지 못할 수 있습니다.



- 자동 감지가 작동할 때 자동 노출의 측광 범위가 눈과 얼굴에 우선적으로 적용되지 않도록 설정할 수 있습니다:  
(→[다중 측광 시 얼굴 우선]: 541)
- 주요 피사체에만 자동 감지 프레임 표시하도록 설정할 수 있습니다.  
(→[AF 감지 멀티 프레임 표시]: 549)
- 사람의 눈이 감지될 때 눈의 위치를 표시하는 방법을 설정할 수 있습니다.  
(→[인물 눈 감지 표시]: 550)

## [트래킹]

초점 모드를 [AFC]로 설정하면 AF 영역이 피사체의 움직임을 따라가며 초점을 유지합니다.

### 트래킹을 시작하십시오.



- 피사체에 AF 영역을 맞춘 후 셔터버튼을 반쯤 누르십시오.  
셔터 버튼을 반쯤 누르거나 완전히 누르고 있는 동안 카메라가 피사체를 트래킹합니다.
- 트래킹이 실패하면 AF 영역이 적색으로 깜박입니다.
- [AFS]를 설정하면 AF 영역 위치에 초점이 맞춰집니다. 트래킹 기능은 작동되지 않습니다.



- AF 영역을 조작하는 방법 (→ [AF 영역 조작: 181](#))



- [S&Q]/[S&Q] 모드에서 비디오를 촬영하는 동안에는 셔터 버튼에서 손을 떼도 트래킹이 계속됩니다.

트래킹을 취소하려면  를 누르거나  를 터치하십시오.



- 자동 감지가 작동 중일 때 감지한 피사체를 추적합니다.
- 자동 감지가 [ON] 상태일 때 감지할 피사체가 없는 경우 셔터 버튼을 반쯤 누르면 카메라는 트래킹 대기 상태가 됩니다. 이 상태에서 감지할 피사체가 AF 영역에 들어오면 트래킹이 시작됩니다.
- [측광모드]를 [☉]로 설정하면 노출도 계속해서 조정됩니다.
- [AF 모드]는 카메라 설정으로 인해 사용하지 못할 수 있습니다.

## ☐[전체 영역 AF]

카메라가 초점을 맞출 최적 AF 영역을 선택합니다.

여러 개의 AF 영역이 선택되면 선택된 모든 AF 영역에 초점이 맞춰집니다.  
초점 모드를 [AFC]로 설정하면 촬영 시 피사체를 전체 영역 AF 영역 안에 유지하여 피사체에 초점이 유지되도록 할 수 있습니다.

### ❖ 초점을 맞출 피사체 지정하기

자동 감지를 [ON]으로 설정하면 여러 피사체가 감지됩니다.

초점이 맞춰질 피사체가 백색 AF 영역으로 표시될 때 이것을 황색 AF 영역으로 변경할 수 있습니다.

#### ● 터치 조작

백색 AF 영역으로 표시된 피사체를 터치하십시오.

- AF 영역이 황색으로 바뀝니다.
- 설정을 취소하려면 [AF Off]를 터치하십시오.

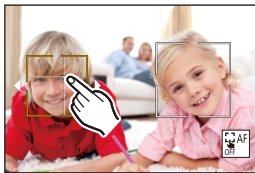

## ● 버튼 조작

- 1 AF 모드 선택 화면에서 ▼를 누르십시오.
- 2 ▲▼◀▶를 눌러 AF 영역의 위치를 옮기십시오.

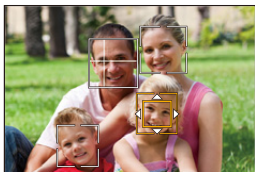

- 3 AF 영역이 흰색에서 노란색으로 변경될 때 **MENU/SET** 버튼을 누르십시오.
  - 설정을 취소하려면 **MENU/SET** 버튼을 다시 누르십시오.





- [피사체 감지]가 [ANIMAL]([눈/몸통])인 경우 하나의 피사체만 감지할 수 있습니다. (인식되지 않은 피사체에는 흰색 AF 영역이 표시되지 않습니다.) 다른 피사체에 초점을 맞추려면 터치 조작을 통해 인식되지 않은 피사체로 전환하십시오.

## ❖ 임의의 위치에 AF 영역 설정하기



[] AF 영역을 모든 위치에 설정할 수 있습니다.

### ● 터치 조작

촬영 화면에서 임의의 위치를 터치한 후 [적용]을 터치하십시오.

- []를 터치하면 []로 돌아갑니다.

### ● 버튼 조작

- 1 AF 모드 선택 화면에서 ▼를 누르십시오.
- 2 ▲▼◀▶를 눌러 AF 영역을 이동한 후 를 눌러 확인하십시오.
  - 를 다시 누르면 []로 돌아갑니다.



• AF 영역의 크기를 이동하고 변경할 수 있습니다:

(→AF 영역 조작: 181)

## [구역(가로/세로)]/[구역]

### [구역(가로/세로)]

전체 영역 안에서 수직 및 수평 영역에 초점을 맞출 수 있습니다.

#### 가로 패턴



#### 세로 패턴

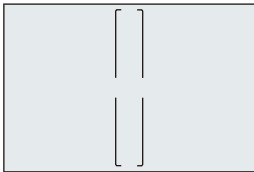

- 수평 패턴과 수직 패턴 사이에서 전환하려면 AF 영역 설정 화면에서 ▲▼◀▶를 누르십시오.
- AF 영역을 조작하는 방법(→[AF 영역 조작: 181](#))

## [구역]

전체 영역 안에서 중앙의 타원형 영역에 초점을 맞출 수 있습니다.

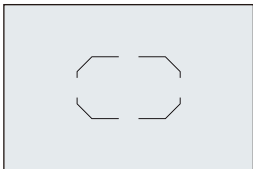

- AF 영역을 조작하는 방법 (→ [AF 영역 조작: 181](#))



- 다음과 같은 경우에는 [.....]가 [■]로 변경됩니다:
  - 비디오 촬영 중
  - [AF] 모드
  - [S&Q] 모드

 [1-영역+]/ [1-영역]

 [1-영역+]

단일 AF 영역 안의 중점에 초점을 맞출 수 있습니다.

피사체가 단일 AF 영역 밖으로 움직여도 추가 AF 영역 (C)에서 피사체에 초점이 유지됩니다.

- []로 트래킹하기 어려운 움직이는 피사체를 촬영할 때 효과적입니다.

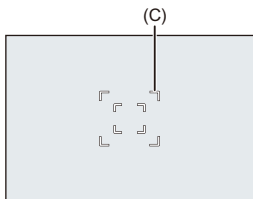

 [1-영역]

초점을 맞추려고 하는 포인트를 지정하십시오.

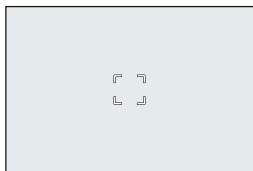

단일 AF 영역을 최소 크기로 줄이면 촬영 화면에 점(D)이 표시됩니다. 점이 표시되는 위치에 AF 영역을 설정할 수 있습니다.

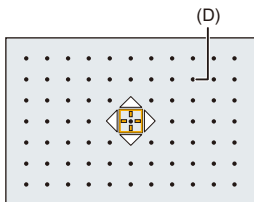

- AF 영역을 조작하는 방법 (→ [AF 영역 조작: 181](#))



- 다음 기능을 사용하는 경우에는 단일 AF 영역을 최소로 줄일 수 없습니다:
  - 비디오 촬영 중
  - [P] 모드
  - [S&Q] 모드
  - [크롭 줌(사진)]

## [핀포인트]

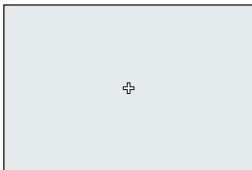

작은 포인트에 더욱 정확하게 초점을 맞출 수 있습니다.

셔터 버튼을 반쯤 누르면 초점을 확인할 수 있는 화면이 확대됩니다.





- AF 영역을 설정할 때 확대된 화면이 표시됩니다.
- AF 영역을 조작하는 방법 (→ [AF 영역 조작: 181](#))



- 초점 모드를 [AFC]로 설정하면 []를 사용할 수 없습니다.
- []에서는 자동 감지가 작동하지 않습니다.



- 다음 기능을 사용 중일 때 []가 []로 전환됩니다:
  - 비디오 촬영 중
  - [] 모드
  - [S&Q] 모드

## 확대 창 조작

버튼 조작	터치 조작	조작 설명
▲▼◀▶	터치	[+]를 옮깁니다.
—	핀치 아웃/핀치 인	화면을 작은 단계로 확대/축소합니다.
	—	화면을 확대/축소합니다.
		확대 창을 전환합니다(창 모드/전체 화면 모드). 
[DISP.]	[리셋]	확대된 표시를 종료합니다.

- 약 3×에서 6×로 확대할 수 있습니다.
- []를 터치하여 사진을 촬영할 수도 있습니다.



- 확대된 화면의 표시 방식을 변경할 수 있습니다:  
(→[핀포인트 AF 설정]: 548)

## AF 영역 조작

- AF 영역의 위치 이동하기: 181
- AF 영역의 크기 변경하기: 183
- AF 영역 리셋하기: 184
- 터치한 위치에 초점을 맞추고 밝기 조정하기 ([AF+AE]): 185
- 터치 패드로 AF 영역 위치 이동하기: 186
- [수직, 수평 초점 전환]: 188



### AF 영역의 위치 이동하기

#### ❖ 터치 조작

기본 설정에 의해 화면을 터치할 때 터치된 위치에 초점이 맞춰집니다.

(→[터치 설정]: 553)

**촬영 화면을 터치하십시오.**

- AF 영역 설정 화면이 표시됩니다.  
[적용]을 터치하거나 셔터 버튼을 반쯤 누르면 AF 영역이 설정됩니다.



- 터치한 위치의 초점과 밝기를 최적화할 수 있습니다. (→ 터치한 위치에 초점을 맞추고 밝기 조정하기 ([AF+AE]): 185)
- 터치한 위치에 초점을 맞추고 셔터를 누를 수 있습니다. (→ 터치 AF/터치 셔터: 95)

## ❖ 버튼 조작

- 1 AF 모드 선택 화면에서 ▼를 누르십시오.
  - AF 영역 설정 화면이 표시됩니다.
- 2 ▲▼◀▶를 눌러 AF 영역의 위치를 옮기십시오.
  - 를 누르거나 셔터 버튼을 반쯤 누르면 AF 영역이 설정됩니다.



• [측광모드]가 [□]인 경우, 측광 타겟도 AF 영역과 함께 이동합니다.



- AF 영역 이동을 루프로 설정할 수 있습니다:  
(→[루프 움직임 초점 프레임]: 552)
- AF 영역/MF 보조 이동 화면을 표시하는 기능을 Fn 버튼에 지정할 수 있습니다:  
(→[초점 영역 설정]: 511)
- AF 영역 및 MF 보조를 이동하려면 커서 버튼을 사용할 수 있습니다.  
(→[다이렉트 초점 영역]: 548)

## AF 영역의 크기 변경하기

### ❖ 터치 조작

AF 영역 설정 화면에서 AF 영역을 핀치 아웃/핀치 인 하십시오.

- [적용]을 터치하거나 셔터 버튼을 반쯤 눌러 확인하십시오.

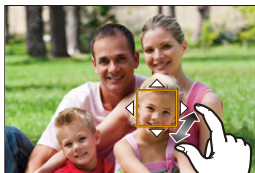

### ❖ 다이얼 조작

 또는 를 돌리십시오.

- 를 누르거나 셔터 버튼을 반쯤 눌러 확인하십시오.

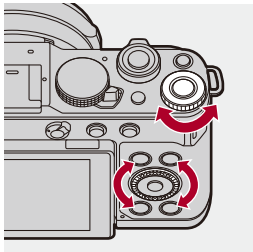

- [.....] 및 [+ ]에서는 AF 영역의 크기를 변경할 수 없습니다.

## AF 영역 리셋하기

### ❖ 터치 조작

**AF 영역 설정 화면에서 [리셋]을 터치하십시오.**

- 처음 터치하면 AF 영역이 중앙으로 돌아갑니다. 한 번 더 터치하면 AF 영역이 기본값으로 돌아갑니다.

### ❖ 버튼 조작

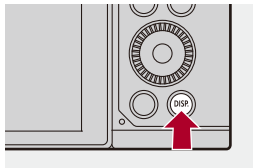

**AF 영역 설정 화면에서 [DISP.]를 누르십시오.**

- 처음 누르면 AF 영역이 중앙으로 돌아갑니다. 한 번 더 누르면 AF 영역 크기가 기본값으로 돌아갑니다.



## 터치한 위치에 초점을 맞추고 밝기 조정하기 ([AF+AE])

### 1 [터치 AF]를 설정하십시오.

-  →  →  → [터치 설정] → [터치 AF] → [AF+AE]





### 2 밝기를 조정하려는 피사체를 터치합니다.

- 터치한 위치에 과 같은 방식으로 작동하는 AF 영역이 표시됩니다.  
밝기를 조정할 포인트가 AF 영역의 중앙에 위치합니다.

- AF 영역을 조작하는 방법 (→ [AF 영역 조작: 181](#))





### 3 [적용]을 터치하십시오.

- 촬영 화면에서 를 터치하면 [AF+AE] 설정이 취소됩니다 ( 또는 를 로 설정한 경우).

## 터치 패드로 AF 영역 위치 이동하기

뷰파인더를 사용할 때 모니터를 터치하여 AF 영역의 위치와 크기를 변경할 수 있습니다.

### 1 [터치 패드 AF]를 설정하십시오.

-  → [  ] → [  ] → [터치 설정] → [터치 패드 AF] → [EXACT]/[OFFSET1]에서 [OFFSET7]

### 2 AF 영역의 위치를 이동하십시오.

- 뷰파인더를 사용할 때 모니터를 터치하십시오.
- AF 영역을 조작하는 방법 (→ [AF 영역 조작: 181](#))

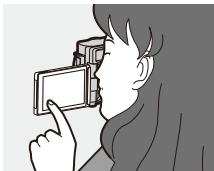

### 3 선택을 확인하십시오.

- 셔터 버튼을 반쯤 누르십시오.

## ❖ 설정 항목 ([터치 패드 AF])

### [EXACT]

터치 패드에서 원하는 위치를 터치하여 뷰파인더의 AF 영역을 옮깁니다.

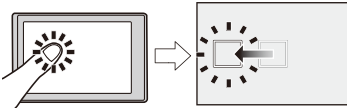

[OFFSET1](전체 영역)/[OFFSET2](오른쪽 절반)/[OFFSET3](오른쪽 상단)/  
[OFFSET4](오른쪽 하단)/[OFFSET5](왼쪽 절반)/[OFFSET6](왼쪽 상단)/  
[OFFSET7](왼쪽 하단)

터치 패드에서 손가락을 드래그 하는 거리에 따라 뷰파인더의 AF 영역을 옮깁니다.  
드래그 조작으로 감지할 범위를 선택합니다.

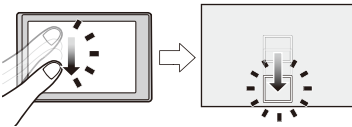

### [OFF]

## [수직, 수평 초점 전환]

카메라를 수직으로 들었을 때와 수평으로 들었을 때의 다른 AF 영역 위치를 저장합니다.

수직 방향의 경우, 좌우 두 방향을 기록할 수 있습니다.



➔ [⚙️] ➔ [AF] ➔ 선택 [수직, 수평 초점 전환]

### [ON]

수직 및 수평 방향에 대한 다른 위치를 저장합니다.

### [OFF]

수직 및 수평 방향에 같은 위치를 설정합니다.



- MF에서는 MF 보조 위치를 저장합니다.

## 클로즈업 사진 촬영하기



본 모드에서는 예를 들어 꽃 사진을 찍을 때 피사체를 클로즈업하여 찍을 수 있습니다.

초점 선택 스위치를 [AF ]로 전환하십시오.

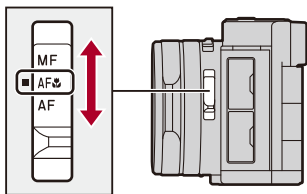

- 줌을 광각 쪽 끝으로 설정하면 렌즈로부터 최소 3 cm까지 가까운 피사체를 찍을 수 있습니다.
- 줌을 작동할 때 등 초점 범위가 표시됩니다. (→ 초점 범위: 102)



- 클로즈업 사진을 촬영할 때 다음 사항들을 명심하십시오:
  - 피사체가 초점 범위 밖에 있으면 초점 표시에 불이 켜지더라도 사진은 초점이 맞지 않을 수 있습니다.
  - 삼각대와 [셀프타이머] 사용을 권장합니다.
  - 플래시를 사용하지 않는 것이 좋습니다.
  - 유효 초점 범위는 매우 좁습니다. 따라서 피사체에 초점을 맞춘 후 카메라와 피사체 사이의 거리가 변경되면 피사체에 다시 초점을 맞추는 것이 어려워질 수 있습니다.
  - 사진의 가장자리는 해상도가 약간 떨어질 수 있습니다. 오작동이 아닙니다.

## MF로 촬영하기

- [초점 피킹]: 196



MF(Manual Focus)는 수동 초점을 뜻합니다.

초점을 고정시키려고 할 때 또는 렌즈와 피사체의 거리가 정해져 있고 AF 기능을 사용하고 싶지 않을 때 이 기능을 사용하십시오.



### 1 초점 모드를 [MF]로 설정하십시오.

(→ 초점 모드 선택하기: 145)

### 2 [ ] ( )를 누르십시오.

- MF 보조 화면으로 전환되고 확대된 표시가 나타납니다.

### 3 초점 포인트를 선택하십시오.

-    를 눌러 초점 포인트를 선택하십시오.
- 초점을 맞추려고 하는 포인트를 다시 중앙으로 설정하려면 [DISP.]를 누르십시오.

## 4 초점을 조절합니다.

- 컨트롤 링을 돌리십시오.

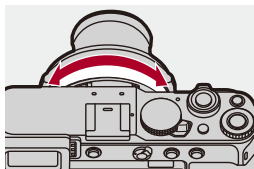

- 초점이 맞춰진 부분이 컬러로 하이라이트되어 표시됩니다. (포커스 피킹)
- 촬영 거리 안내선이 표시됩니다. (MF 가이드)

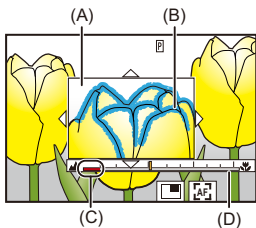

- (A) MF 보조 (확대된 화면)
- (B) 포커스 피킹
- (C) ∞(무한대) 표시
- (D) MF 가이드





## 5 MF 보조 화면을 닫으십시오.

- 셔터 버튼을 반쯤 누르십시오.
- 이 조작은  를 눌러 수행할 수도 있습니다.

## 6 촬영을 시작하십시오.

- 셔터 버튼을 완전히 누르십시오.

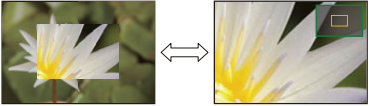
### ❖ MF 보조 화면 조작

버튼 조작	터치 조작	조작 설명
▲▼◀▶	드래그	확대된 표시 위치를 옮깁니다.
—	핀치 아웃/핀치 인	화면을 작은 단계로 확대/축소합니다.
	—	화면을 확대/축소합니다.
		확대 창을 전환합니다(창 모드*1/전체 화면 모드*2). 
[DISP.]	[리셋]	처음: MF 보조 위치가 중앙으로 돌아갑니다. 두 번째: MF 보조 확대율이 기본 설정으로 돌아갑니다.
[AF ON]		AF가 작동합니다.

\*1 약 3×에서 6×로 확대할 수 있습니다.

\*2 약 3×에서 20×로 확대할 수 있습니다. (비디오 촬영 시 및 [AF][S&Q] 모드에서 최대 6x)



- 촬영 화면에서 컨트롤 링을 돌려 MF 보조 화면을 표시할 수 있습니다. 컨트롤 링을 돌려 표시를 확대한 경우, 조작을 멈추면 잠시 후에 보조 화면이 종료됩니다.
- MF 중에 [AF ON]을 누르면 AF가 작동합니다.
- 비디오를 촬영하는 동안 MF 보조 화면을 표시할 수도 있습니다.
- 촬영 거리 참조 표시는 촬영면의 위치를 나타냅니다. 이것은 촬영 거리를 측정할 때 참조가 됩니다.

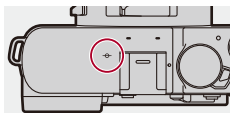

- [크롭 줌 (사진)]가 [ON]일 때 MF 보조 확대율은 약 3×에서 6× 사이입니다.
- [크롭 줌 (동영상)]이 [ON]일 때 MF 보조 확대율은 3×로 고정됩니다.
- 다음 기능을 사용할 경우, MF 보조 화면이 표시되지 않습니다:
  - SH 연사 촬영 시
- 다음 기능을 사용해 비디오를 촬영할 때는 MF 보조 화면을 표시할 수 없습니다:
  - 촬영 프레임 레이트 60.00p를 초과하는 하이 프레임 레이트 비디오의 [화질]
  - [라이브 크롭핑]
- 카메라 온도가 상승하고 화면에 [△]가 점등될 때 카메라를 온도 상승으로부터 보호하기 위해 MF 보조 화면이 표시되지 않습니다.

**고온 표시에 대한 자세한 내용** (→ **고온 표시에 대한 자세한 내용: 123**)



- 피킹 감도와 표시 방식을 변경할 수 있습니다:  
(→[초점 피킹]: 196)
- 수직 및 수평 방향에 대한 MF 보조 위치를 따로 저장할 수 있습니다:  
(→[수직, 수평 초점 전환]: 188)
- 확대된 화면의 표시 방식을 변경할 수 있습니다:  
(→[MF 보조]: 546)
- MF 가이드 표시 단위를 변경할 수 있습니다:  
(→[MF 가이드]: 547)
- 컨트롤 링 조작을 비활성화할 수 있습니다.  
(→[컨트롤 링 잠금]: 547)
- MF 보조 위치의 이동을 루프로 설정할 수 있습니다:  
(→[루프 움직임 초점 프레임]: 552)
- 카메라가 꺼질 때 초점 위치가 저장됩니다:  
(→[렌즈 위치 기억]: 571)
- 초점 이동 정도를 설정할 수 있습니다:  
(→[컨트롤 링 초점 제어(MF)]: 571)
- AF 영역/MF 보조 이동 화면을 표시하는 기능을 Fn 버튼에 지정할 수 있습니다:  
(→[초점 영역 설정]: 511)
- AF 영역 및 MF 보조를 이동하려면 커서 버튼을 사용할 수 있습니다.  
(→[다이렉트 초점 영역]: 548)

## [초점 피킹]

MF 조작 시 초점이 맞춰진 부분(화면에서 뚜렷한 윤곽으로 표현된 부분)이 컬러로 하이라이트됩니다.



→ [📷]/[👤] → [FOCUS] → [초점 피킹] 선택

[ON]	포커스 피킹이 표시됩니다.	
[OFF]	—	
[SET]	[초점 피킹 감도]	마이너스 방향으로 조정하면 하이라이트되는 부분이 줄어들어 더욱 정밀하게 초점을 맞출 수 있습니다.
	[표시 색상]	초점이 맞춰진 부분의 표시 색상을 설정할 수 있습니다.
	[AFS 중 표시]	[ON]으로 설정하면 [AFS] 초점 모드에서 셔터 버튼을 반쯤 누를 때 포커스 피킹도 표시할 수 있습니다.
	[MF 중 표시]	<p>[라이브 뷰 표시 중에]: 촬영 화면에 포커스 피킹이 표시됩니다.</p> <p>[라이브 뷰 확대 중에]: MF 보조 화면과 라이브 뷰 화면의 비디오 확대 표시에 포커스 피킹이 표시됩니다.</p> <p>[셔터를 누를 때]: [OFF]로 설정하면 셔터를 누를 때 포커스 피킹이 숨겨집니다.</p>



- 터치 탭(→[터치 설정: 553])을 표시한 후 [◀]에서 [PEAK]를 터치하여 [ON]/[OFF]를 전환할 수 있습니다.
- [라이브 뷰 부스트]를 사용 중일 때 [초점 피킹]을 사용할 수 없습니다.

## 줌으로 촬영하기

- [크롭 줌 (사진)]: 200
- [크롭 줌 (동영상)]: 202

줌 레버 또는 컨트롤 링을 사용하여 망원 또는 광각으로 줌하십시오.

### 줌 레버 사용하기

줌 레버 돌리기

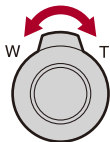

[T] 방향: 망원

[W] 방향: 광각

### 컨트롤 링 사용하기 (AF 시에만)

컨트롤 링을 돌리십시오\*

\* [줌] 또는 [단계 줌] 설정을 컨트롤 링에 지정하여 줌을 조작할 수 있습니다. (→[AF 중 컨트롤 링 설정]: 571)

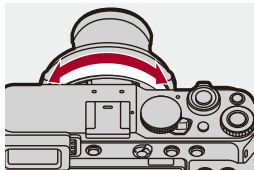

시계 방향: 망원

시계 반대 방향: 광각

- 촬영 화면에 초점거리(35mm 필름 카메라)가 표시됩니다.

0.5m - ∞

24 | \_\_\_\_\_ 75 24mm



- 줌 중에는 렌즈통을 만지지 마십시오.
- 줌을 조정된 후 초점을 조정하십시오.
- 줌 레버나 컨트롤 링을 조작할 때 카메라에서 덜컥거리는 소리가 나고 흔들릴 수 있습니다. 오작동이 아닙니다.



- 줌 작업 및 줌 속도를 설정할 수 있습니다.  
(→[줌 설정]: 554)
- 초점 거리 표시를 숨길 수 있습니다:  
(→[초점거리]: 564)

## [크롭 줌(사진)]



S&amp;Q

iA P A S M

이미지의 중앙 부분을 잘라내어 이미지 품질 저하 없이 망원 효과를 향상시킬 수 있습니다.

## 1 [📷] 모드로 설정하십시오.

(→ 사진/비디오/S&Q 스위치: 61)

## 2 [크롭 줌(사진)]를 설정하십시오.

• → → → [크롭 줌(사진)]

[ON]	크롭 줌을 활성화합니다.	
[OFF]	—	
[SET]	[최소 이미지 크기]	[기록화소수]가 작을수록 더 높은 배율의 줌이 가능합니다. [M]: 최대 1.4× [S]: 최대 2.0× [XS]: 최대 약 2.7×
	[촬영 이미지 크기 설정]	[ON]: 항상 [최소 이미지 크기]에 설정한 [기록화소수]로 촬영됩니다. [OFF]: [기록화소수]가 줌 위치에 따라 변경됩니다.

## ❖ [크롭 줌(사진)] 사용하기

1 [크롭 줌(사진)]를 [ON]으로 설정하십시오.

- MENU/SET → [📷] → [📏] → [크롭 줌(사진)] → [ON]

2 🔄를 돌려 줌을 조작합니다.

- [터치 탭]을 [ON]으로 설정하면 터치 줌으로 확대/축소할 수 있습니다.

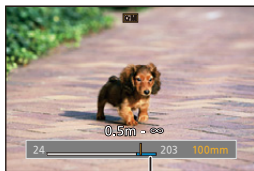

(A)

(A) 크롭 줌 범위



- RAW 이미지는 크롭되지 않고 촬영됩니다.



- 다음 기능을 사용 중일 때 [크롭 줌(사진)]를 사용할 수 없습니다:
  - [RAW] ([파일 기록 형식(사진)])
  - [다중 노출]

## [크롭 줌(동영상)]



S&amp;Q

iA P A S M

이미지의 중앙 부분을 잘라내어 이미지 품질 저하 없이 망원 효과를 항상 시킬 수 있습니다.

## 1 [ ] 또는 [S&Q] 모드로 설정하십시오.

(→ 사진/비디오/S&Q 스위치: 61)

## 2 [크롭 줌(동영상)]를 설정하십시오.

- → [ ] → [ ] → [크롭 줌(동영상)]

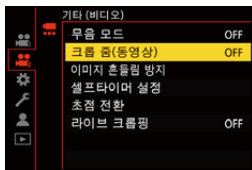

[ON]

크롭 줌을 활성화합니다.

[OFF]

—

## ❖ [크롭 줌(동영상)] 사용하기

1 [크롭 줌(동영상)]를 [ON]으로 설정하십시오.

• MENU/SET ⇒ [ ] ⇒ [ ] ⇒ [크롭 줌(동영상)] ⇒ [ON]

2 를 돌려 줌을 조작합니다.

• [터치 탭]을 [ON]으로 설정하면 터치 줌으로 확대/축소할 수 있습니다.

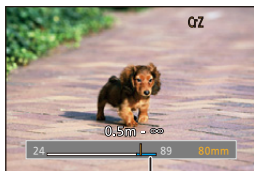

(B)

(B) 크롭 줌 범위

## ❖ [화질]과 크롭 줌 배율

[화질]	최대 크롭 줌 배율
5.6K 비디오, 5.2K 비디오, 4.4K 비디오	—
3.8K 비디오 (30p/25p)	약 1.2×
C4K 비디오 (120p/100p/60p/50p/48p)	—
C4K 비디오 (30p/25p/24p)	약 1.3×
4K 비디오 (120p/100p/60p/50p/48p)	—
4K 비디오 (30p/25p/24p)	약 1.4×
FHD 비디오 (240p/200p/120p/100p/60p/50p/48p)	—
FHD 비디오 (30p/25p/24p)	약 2.7×



- 다음 기능을 사용 중일 때 [크롭 줌(동영상)]을 사용할 수 없습니다:
  - [슬로우&퀵 설정] 프레임 레이트 30 fps를 초과하는 [S&Q] 비디오
  - [라이브 크롭핑]
- [크롭 줌(동영상)]을 [ON]으로 설정하면 전력 소모가 증가하고 배터리 소모 속도가 빨라집니다. 카메라의 온도도 빠르게 상승합니다.

# 드라이브 / 셔터 / 이미지 흔들림 방지

본 장에서는 드라이브 모드로 촬영하는 기능과 이미지 흔들림 방지 기능에 대해 설명합니다.

- 드라이브 모드 선택하기: 206
- 연사 사진 촬영하기: 208
- 인터벌 촬영으로 촬영하기: 219
- 스톱 모션 애니메이션으로 촬영하기: 227
- 인터벌 촬영/스톱 모션 애니메이션 비디오: 231
- 셀프타이머로 촬영하기: 233
- 브래킷 촬영: 238
- [포커스 스테킹]: 246
- [라이브 뷰 합성]: 249
- [무음 모드]: 253
- [셔터 타임]: 255
- 이미지 손떨림 보정: 263

## 드라이브 모드 선택하기



iA P A S M

촬영 조건에 맞게 드라이브 모드를 1매, 연사 등으로 전환할 수 있습니다.

- 1 [📷] 모드로 설정하십시오.  
(→ 사진/비디오/S&Q 스위치: 61)
- 2 [📷/📹](▼)를 누르십시오.

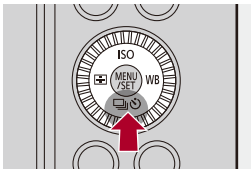

- 3 드라이브 모드를 선택하십시오.
  - ◀▶를 눌러 항목을 선택한 후 [MENU/SET]를 누르십시오.
  - 🔄를 돌려 선택할 수도 있습니다.

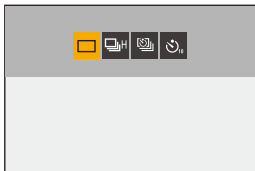

 (1매)

셔터 버튼을 누를 때마다 한 장의 사진이 촬영됩니다.

 (연사)(→ [연사 사진 촬영하기: 208](#))

셔터 버튼을 누르고 있는 동안 사진이 연속으로 촬영됩니다.

 (인터벌 촬영/스톱 모션 애니메이션)(→ [인터벌 촬영으로 촬영하기: 219](#),  
[스톱 모션 애니메이션으로 촬영하기: 227](#))



인터벌 촬영 또는 스톱 모션 애니메이션으로 사진이 촬영됩니다.

 (셀프타이머)(→ [셀프타이머로 촬영하기: 233](#))

셔터 버튼을 누른 후 설정한 시간이 경과하면 사진이 촬영됩니다.



- 각 드라이브 모드의 상세한 설정 화면을 Fn 버튼으로 불러올 수 있습니다:

[] ⇒ [] ⇒ [Fn 버튼설정] ⇒ [사진 모드의 설정] ⇒ [드라이브 모드 설정]

## 연사 사진 촬영하기



셔터 버튼을 누르고 있는 동안 사진이 연속으로 촬영됩니다.

연사 촬영 설정을 높은 이미지 품질의 연사 촬영을 지원하는 [H], [M], [L] 또는 전자식 셔터를 사용해 초고속 연사 촬영을 지원하는 SH 연사 촬영 등 촬영 조건에 적합한 설정으로 선택할 수 있습니다.

- 1 [📷] 모드로 설정하십시오.  
(→ 사진/비디오/S&Q 스위치: 61)

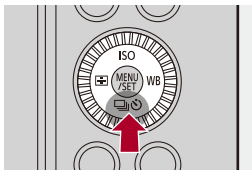

- 2 [📷] (▼)를 누르십시오.

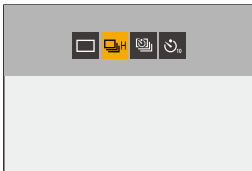

- 3 ◀▶를 눌러 [연사]를 선택하고 ▲를 누르십시오.  
●를 돌려 선택할 수도 있습니다.



## 4 연사 속도를 선택하십시오.

- ▲▼◀▶를 눌러 항목을 선택한 후 를 누르십시오.
-  또는 를 돌려 선택할 수도 있습니다.
- 이 기능은 [사진] 메뉴의 [연사 촬영 설정]에서 설정할 수도 있습니다.

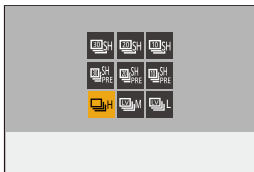

**[SH30]**

전자식 셔터로 30 프레임/초의 초고속 연사 촬영을 수행합니다.

---

**[SH20]**

전자식 셔터로 20 프레임/초의 초고속 연사 촬영을 수행합니다.

---

**[SH10]**

전자식 셔터로 10 프레임/초의 고속 연사 촬영을 수행합니다.

---

**[SH30 PRE]**

30 프레임/초의 초고속 연사 전 촬영을 수행합니다. (→SH 연사 전 촬영: 211)

---

**[SH20 PRE]**

20 프레임/초의 초고속 연사 전 촬영을 수행합니다. (→SH 연사 전 촬영: 211)

---

**[SH10 PRE]**

10 프레임/초의 고속 연사 전 촬영을 수행합니다. (→SH 연사 전 촬영: 211)

---

**[H]**

고속 연사 사진을 촬영합니다.

---

**[M]**

중속 연사 사진을 촬영합니다.

---

**[L]**

저속 연사 사진을 촬영합니다.

---

**5 메뉴를 닫으십시오.**

- 셔터 버튼을 반쯤 누르십시오.

**6 촬영을 시작하십시오.**

- 셔터 버튼을 완전히 누르고 있는 동안 사진이 연속으로 촬영됩니다.

## ❖ SH 연사 전 촬영

촬영을 시작하기 전에 셔터 버튼을 반쯤 누르면 카메라는 셔터 버튼을 완전히 누르기 직전 0.5초 동안 사진을 촬영합니다.

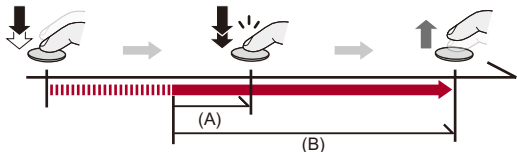

(A) 0.5초

(B) 촬영된 범위

- SH 연사 전 촬영 시 촬영 화면에 [PRE]가 표시됩니다.
- 약 1분 동안 셔터 버튼을 반쯤 누른 상태로 있으면 완전히 누르기 전 프레임은 저장되지 않습니다. 셔터 버튼을 다시 반쯤 누르십시오.

❖ 연사속도

	기계식 셔터	전자식 셔터	연사 사진 촬영 시 라이브 뷰
[SH30]/ [SH30 PRE]	—	30 프레임/초 ([AFS]/ [AFC]/[MF])	없음
[SH20]/ [SH20 PRE]		20 프레임/초 ([AFS]/ [AFC]/[MF])	
[SH10]/ [SH10 PRE]		10 프레임/초 ([AFS]/ [AFC]/[MF])	
[H] (고속)	11 프레임/초 ([AFS]/[MF]) 9 프레임/초 ([AFC])		없음 ([AFS]/[MF]) 가능 ([AFC])
[M] (중속)	7 프레임/초 ([AFS]/[MF]) 5 프레임/초 ([AFC])		가능
[L] (저속)	2 프레임/초 ([AFS]/[AFC]/[MF])		가능

- 연사속도는 [기록화소수], 초점 모드와 같은 촬영 설정에 따라 느려질 수 있습니다.

❖ 촬영 가능한 최대 프레임 수

	[파일 기록 형식(사진)]				
	[JPEG]	[RAW+JPEG]	[RAW]	[HEIF]	[RAW+HEIF]
[SH30]/ [SH30 PRE]	45 프레임*1			35 프레임*1	
[SH20]/ [SH20 PRE]					
[SH10]/ [SH10 PRE]					
[H] (고속)	100 프레임 이상*2,3	40 프레임 이 상*2,3	55 프레임 이 상*2,3	35 프레임 이 상*2,3	25 프레임 이 상*2,3
[M] (중속)					
[L] (저속)					

• Panasonic이 정한 테스트 조건에서 촬영 시.

촬영 조건에 따라 촬영 가능한 최대 프레임 수가 줄어들 수 있습니다.

\*1 촬영 가능한 최대 프레임 수에 도달하면 촬영이 중지됩니다.

SH 연사 전 촬영의 경우, 연사 전 촬영으로 촬영된 사진 매수를 포함합니다.

\*2 촬영하는 동안 연사속도는 느려지지만, 카드가 가득 찰 때까지 사진은 계속 촬영됩니다.

\*3 UHS-II UHS 스피드 클래스 3 규격의 Nextorage SDXC 메모리 카드 사용

❖ 셔터 버튼을 완전히 누르기 전과 후에 연사 전 촬영에서 저장할 수 있는 프레임 수

연사속도	[파일 기록 형식 (사진)]	완전히 누르기 전	완전히 누른 후
[SH30 PRE]	[JPEG] [RAW+JPEG] [RAW]	15 프레임	30 프레임
	[HEIF] [RAW+HEIF]	15 프레임	20 프레임
[SH20 PRE]	[JPEG] [RAW+JPEG] [RAW]	10 프레임	35 프레임
	[HEIF] [RAW+HEIF]	10 프레임	25 프레임
[SH10 PRE]	[JPEG] [RAW+JPEG] [RAW]	5 프레임	40 프레임
	[HEIF] [RAW+HEIF]	5 프레임	30 프레임

## ❖ 연속으로 촬영 가능한 사진 매수

셔터 버튼을 반쯤 누르면 연속으로 촬영 가능한 사진 매수가 촬영 화면에 나타납니다.

예) 20 프레임의 경우: [r20]



- 촬영이 시작되면 연속으로 촬영 가능한 사진 매수가 줄어듭니다.
  - [H]/[M]/[L] 연사 촬영 시: [r0]이 나타나면 연사 속도가 줄어듭니다.
  - SH 연사 촬영 시: [r0]이 나타나면 연사 촬영이 중지됩니다.  
또한, [r] 표시는 촬영 후에도 촬영 가능한 사진 매수가 최대치가 될 때까지 계속 표시됩니다.

## ❖ 연사 사진 촬영 시 초점

초점 모드	[초점/셔터 우선](→[초점/셔터 우선]: 545)	[SH30]/[SH30 PRE]/ [SH20]/[SH20 PRE]/ [SH10]/[SH10 PRE]	[H]	[M]/[L]
[AFS]	[FOCUS]	첫 번째 프레임의 초점으로 고정		
	[BALANCE]			
	[RELEASE]			
[AFC]	[FOCUS]	예측 초점	일반 초점	
	[BALANCE]	예측 초점		
	[RELEASE]			
[MF]	—	수동 초점으로 초점 설정		

- [AFC] 사용 시 피사체가 어두우면 초점이 첫 번째 프레임의 초점으로 고정됩니다.
- 예측 초점은 연사 속도를 우선시하며 초점은 가능한 범위 안에서 예측됩니다.
- 일반 초점은 연사 속도가 느려질 수 있습니다.

## ❖ 연사 사진 촬영 시 노출

초점 모드	[SH30]/[SH30 PRE]/ [SH20]/[SH20 PRE]/ [SH10]/[SH10 PRE]	[H]	[M]/[L]
[AFS]	첫 번째 프레임의 노출로 고정		노출이 각 프레임에 맞게 조정됩니다
[AFC]	노출이 각 프레임에 맞게 조정됩니다		
[MF]	첫 번째 프레임의 노출로 고정		



- 연사 사진을 저장하는 데 시간이 걸릴 수 있습니다.  
저장하는 동안 연사 사진을 계속 촬영하면 촬영 가능한 최대 프레임 수가 줄어듭니다.  
연사 사진을 촬영할 때 고속 카드를 사용할 것을 권장합니다.
- 다음 기능을 사용하는 동안에는 연사 사진을 촬영할 수 없습니다:
  - [라이브 뷰 합성]
  - [다중 노출]

### SH 연사 촬영에 대한 참고 사항

- [셔터 타입]이 [ELEC.]로 고정됩니다.
- SH 연사 촬영 중에 설정할 수 있는 셔터 속도에는 제한이 있습니다.
  - [SH30]/[SH30 PRE]: 최소 1/60
  - [SH20]/[SH20 PRE]: 최소 1/60
  - [SH10]/[SH10 PRE]: 최소 1/60
- 연사 촬영 중에는 구경 값이 고정됩니다.
- 촬영된 이미지는 연사 사진 그룹으로 저장됩니다. (→ [그룹 이미지: 477](#))
- 카메라 온도가 상승할 경우 온도 상승으로부터 카메라를 보호하기 위해 SH 연사 촬영이 중지되고 H 연사 촬영으로 전환됩니다. 동작이 제한되면 촬영 화면의 [SH](연사 촬영) 표시가 노란색으로 바뀝니다.  
**고온 표시에 대한 자세한 내용(→ [고온 표시에 대한 자세한 내용: 123](#))**

### SH 연사 전 촬영에 대한 참고 사항

- 셔터 버튼을 완전히 누르기 전에 촬영한 사진은 다음의 경우에 저장되지 않습니다:
  - 터치 셔터로 촬영할 경우
  - [사용자] ([조정/셔터]) 메뉴에서 [반셔터 릴리즈]를 [ON]으로 설정할 경우
- 주위 온도가 높거나 연사 전 촬영을 연속적으로 수행하면 카메라 과열을 방지하기 위해 셔터 버튼을 반쯤 눌러도 연사 전 촬영이 작동하지 않을 수 있습니다. 카메라가 식을 때까지 기다리십시오.
- 카드에 여유 공간이 충분하지 않으면 셔터 버튼을 반쯤 눌러도 연사 전 촬영이 작동하지 않을 수 있습니다.

## 인터벌 촬영으로 촬영하기



설정된 촬영 간격으로 사진이 자동으로 촬영됩니다.

이 기능은 동물이나 식물과 같은 피사체의 시간에 따른 변화를 추적할 때 적합합니다.

촬영된 사진들은 그룹 이미지 세트로 저장되며 비디오로 결합할 수도 있습니다. (→ 그룹 이미지: 477)



- 시계가 정확하게 설정되어 있는지 확인하십시오. (→ 시계 설정하기 (처음 켤 때): 54)
- 긴 [촬영 간격]이 설정되어 있어 카메라가 촬영 사이에 자동으로 꺼지게 될 경우에는 인터벌 촬영에 자동 초점을 사용할 것을 권장합니다.

### 1 [📷] 모드로 설정하십시오.

(→ 사진/비디오/S&Q 스위치: 61)

### 2 [MENU/SET] (▼)를 누르십시오.

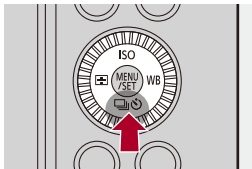

### 3 ◀▶ 를 눌러 [인터벌/애니메이션]를 선택하고 ▲ 를 누르십시오.

-  를 돌려 선택할 수도 있습니다.

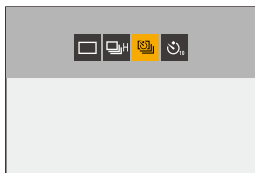

### 4 [모드]을 [인터벌 촬영]으로 설정하십시오.

- 이 기능은 [사진] 메뉴의 [인터벌/애니메이션]에서 설정할 수도 있습니다.



### 5 촬영 설정을 지정하십시오.

#### [모드]

인터벌 촬영과 스톱 모션 애니메이션 사이를 전환합니다.

#### [촬영 간격 설정]

[ON]: 촬영 수행 간격을 설정합니다.

[OFF]: 촬영 간격을 두지 않고 사진을 촬영합니다.

### [시작 시간]

**[지금]:** 셔터 버튼을 완전히 누르면 촬영이 시작됩니다.

**[2초 후]:** 셔터 버튼을 완전히 누른 후 2초 뒤에 촬영이 시작됩니다.

**[시작 시간 설정]:** 설정된 시간에 촬영이 시작됩니다.

---

### [촬영 매수]/[촬영 간격]

사진 매수와 촬영되는 기록 간격을 설정합니다.

사진 매수와 촬영 간격을 자동으로 계산하고 설정할 수 있습니다. (→ [인터벌 촬영 지원 설정하기: 223](#))

• [촬영 간격 설정]을 [OFF]로 설정하면 [촬영 간격]을 사용할 수 없습니다.

---

### [노출 평준화]

인접 프레임간 큰 밝기 변화를 방지하기 위해 노출을 자동으로 조정합니다.

---

### [촬영 시 새 폴더 만들기]

**[새폴더 생성]:** [ON]으로 설정하면 인터벌 촬영이 시작될 때마다 새 폴더가 생성됩니다.

**[파일 번호 리셋]:** [ON]으로 설정하면 새 폴더가 생성될 때마다 파일 번호가 리셋됩니다.

---

## 6 메뉴를 닫으십시오.

- 셔터 버튼을 반쯤 누르십시오.

## 7 촬영을 시작하십시오.

- 셔터 버튼을 완전히 누르십시오.
- [시작 시간 설정]을 설정하면 시작 시간이 될 때까지 카메라는 슬립 상태가 됩니다.
- 촬영 대기 상태에서 일정 시간 동안 아무 조작도 하지 않으면 카메라는 슬립 상태가 됩니다.
- 촬영이 자동으로 중지됩니다.

## 8 비디오를 생성하십시오.

(→ [인터벌 촬영/스톱 모션 애니메이션 비디오: 231](#))

- 촬영이 중지된 후 확인 화면에서 [예]를 선택하여 비디오를 생성하십시오. [아니오]를 선택하더라도 [재생]([프로세스 이미지]) 메뉴에서 [인터벌 비디오]를 사용하여 비디오를 생성할 수 있습니다. (→ [\[인터벌 비디오\]: 498](#))

## ❖ 인터벌 촬영 지원 설정하기

[촬영 매수]/[촬영 간격] 설정 화면에서 [DISP.]를 누르면 생성할 비디오의 프레임 레이트, 시간 및 촬영 지속 시간에서 [촬영 매수]와 [촬영 간격]이 자동으로 계산되도록 설정할 수 있습니다.

- 1 ▲▼를 눌러 항목을 선택한 후 를 누르십시오.



### [제작 프레임 레이트]

생성할 비디오의 프레임 레이트를 설정합니다.

1 fps에서 99 fps의 범위 안에서 설정할 수 있습니다.

### [비디오 길이]

생성할 비디오의 재생 시간을 설정합니다.

00m01s에서 99m59s의 범위 안에서 설정할 수 있습니다.

### [인터벌 촬영 기간]

인터벌 촬영 지속 시간을 설정합니다.

00h00m01s에서 99h59m59s의 범위 안에서 설정할 수 있습니다.

- 2 [DISP.]를 눌러 확인하십시오.

- [예]를 선택하면 설정이 반영됩니다.



- [촬영 매수]는 1에서 9999의 범위 안에서 설정할 수 있습니다.
- [촬영 간격]은 00m01s에서 99m59s의 범위 안에서 설정할 수 있습니다.  
소수 자릿수를 균등하게 나눌 수 없는 경우에는 반올림됩니다.
- 촬영이 불가능한 범위를 설정하면 [촬영 매수] 또는 [촬영 간격]이 적색으로 표시됩니다.
- [촬영 간격 설정]을 [OFF]로 설정하면 인터벌 촬영 설정을 자동으로 계산할 수 없습니다.

## ❖ 인터벌 촬영 중 조작

슬립 상태에서 셔터 버튼을 반쯤 누르면 카메라가 켜집니다.

- 인터벌 촬영 중에 [Q]를 눌러 다음 조작을 수행할 수 있습니다.
- 

### [계속]

촬영으로 돌아갑니다. (촬영 중에만)

---

### [일시 정지]

촬영을 일시 정지합니다. (촬영 중에만)

---

### [다시 시작]

촬영을 다시 시작합니다. (일시 정지 중에만)

- 셔터 버튼을 눌러 다시 시작할 수도 있습니다.
- 

### [종료]

인터벌 촬영을 중지합니다.

---



- 하나 이상의 카드에 기록된 사진들은 하나의 비디오로 결합할 수 없습니다.
- 카메라가 표준 노출을 우선시하여 설정된 간격에 사진을 촬영하지 않거나 설정된 사진 매수를 촬영하지 않을 수 있습니다.  
화면에 표시된 종료 시간에 종료되지 않을 수도 있습니다.
- 다음과 같은 경우에는 인터벌 촬영이 일시 정지됩니다.
  - 배터리 충전이 소진될 경우
  - 카메라 on/off 스위치를 [OFF]로 설정할 경우  
카메라 on/off 스위치를 [OFF]로 설정하고 배터리 또는 카드를 교체할 수 있습니다.
  - 카메라 on/off 스위치를 [ON]으로 설정한 후 셔터 버튼을 완전히 누르면 촬영이 다시 시작됩니다.  
(카드를 교체한 후 촬영된 이미지들은 별도의 그룹 이미지 세트로 저장됩니다.)
- [M] 모드에서 ISO 감도에 [AUTO] 이외의 설정을 [노출 평준화]를 사용할 수 없습니다.
- 다음 기능을 사용할 경우, [인터벌 촬영]을 사용할 수 없습니다:
  - [라이브 뷰 합성]
  - [다중 노출]

## 스톱 모션 애니메이션으로 촬영하기



**iA P A S M**

피사체를 조금씩 움직이면서 사진을 촬영합니다.

촬영된 사진들은 그룹 이미지 세트로 저장되며 스톱 모션 비디오로 결합할 수도 있습니다. (→ [그룹 이미지: 477](#))

- 1 **[]** 모드로 설정하십시오.  
(→ [사진/비디오/S&Q 스위치: 61](#))
- 2 **[]()**를 누르십시오.

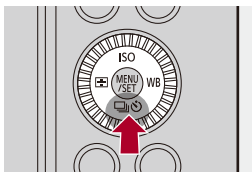

- 3 **◀▶**를 눌러 **[인터벌/애니메이션]**를 선택하고 **▲**를 누르십시오.  
 • 를 돌려 선택할 수도 있습니다.

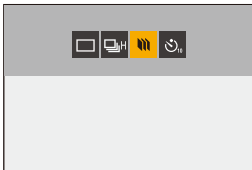

## 4 [모드]을 [스톱 모션 애니메이션]으로 설정하십시오.

- 이 기능은 [사진] 메뉴의 [인터벌/애니메이션]에서 설정할 수도 있습니다.

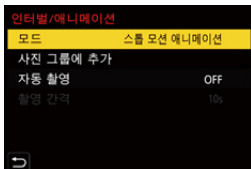

## 5 촬영 설정을 지정하십시오.

### [모드]

인터벌 촬영과 스톱 모션 애니메이션 사이를 전환합니다.

### [사진 그룹에 추가]

이미 촬영된 스톱 모션 이미지 세트의 촬영을 계속할 수 있습니다.

- 이미지를 선택하고 **7** 단계로 넘어가십시오.

### [자동 촬영]

[ON]: 설정된 촬영 간격으로 사진을 자동으로 촬영합니다.

[OFF]: 이것은 한 프레임씩 수동으로 사진을 촬영하기 위한 것입니다.

### [촬영 간격]

[자동 촬영]의 기록 간격을 설정합니다.

## 6 메뉴를 닫으십시오.

- 셔터 버튼을 반쯤 누르십시오.

## 7 촬영을 시작하십시오.

- 셔터 버튼을 완전히 누르십시오.
- 피사체를 조금씩 움직이며 반복해서 사진을 촬영하십시오.
- 촬영 화면은 이전에 촬영된 사진을 최대 2 매까지 표시합니다. 움직임의 정도를 참조하여 사용하십시오.
- 촬영하는 동안 [▶]를 눌러 촬영된 스톱 모션 이미지를 재생할 수 있습니다. [🗑️]를 눌러 불필요한 이미지를 삭제하십시오. 촬영 화면으로 돌아가려면 [▶]를 다시 누르십시오.

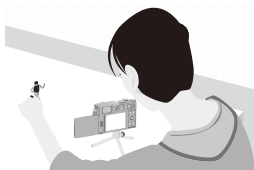

## 8 촬영을 중지하십시오.

- [MENU/SET] 버튼을 누른 다음, [사진] 메뉴에서 [인터벌/애니메이션]을 선택하십시오.

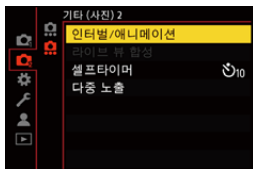

## 9 비디오를 생성하십시오.

(→ [인터벌 촬영/스톱 모션 애니메이션 비디오: 231](#))

- 촬영이 중지된 후 확인 화면에서 [예]를 선택하여 비디오를 생성하십시오.  
[아니오]를 선택하더라도 [재생]([프로세스 이미지]) 메뉴에서 [스톱 모션 비디오]를 사용하여 비디오를 생성할 수 있습니다. (→ [\[스톱 모션 비디오\]: 498](#))



- 최대 9999 프레임까지 촬영할 수 있습니다.
- 촬영하는 동안 카메라가 꺼지면 카메라가 켜졌을 때 촬영 재개에 대한 메시지가 표시됩니다. [예]를 선택하면 중단된 지점에서부터 촬영을 계속할 수 있습니다.
- 카메라가 표준 노출을 우선시하여, 촬영에 플래시 등을 사용하면 설정된 간격에 사진을 촬영하지 않을 수 있습니다.
- 촬영된 사진이 하나밖에 없으면 사진을 [사진 그룹에 추가]에서 선택할 수 없습니다.
- 다음 기능을 사용할 경우, [스톱 모션 애니메이션]을 사용할 수 없습니다:
  - [라이브 뷰 합성]
  - [다중 노출]

## 인터벌 촬영/스톱 모션 애니메이션 비디오

인터벌 촬영 또는 스톱 모션 촬영 후 비디오를 생성할 수 있습니다.

- 이 촬영 기능에 관한 사항은 아래 부분을 참조하십시오.
  - 인터벌 촬영으로 촬영하기: 219
  - 스톱 모션 애니메이션으로 촬영하기: 227
- [재생] 메뉴에서 [인터벌 비디오](→[인터벌 비디오]: 498) 또는 [스톱 모션 비디오](→[스톱 모션 비디오]: 498)를 사용하여 비디오를 생성할 수도 있습니다.

- 1 촬영 후 나타나는 확인 화면에서 [예]를 선택하십시오.
- 2 비디오 생성 옵션을 선택하십시오.
- 3 [실행]을 선택하십시오.
  - 비디오가 [MP4] 촬영 파일 형식으로 생성됩니다.

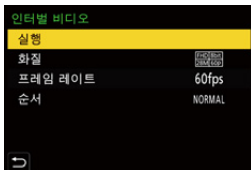

---

**[실행]**

비디오를 생성합니다.

---

**[화질]**

비디오 이미지 품질을 설정합니다.

---

**[프레임 레이트]**

초당 프레임 수를 설정합니다.

숫자가 클수록 동영상의 프레임이 더 매끄럽게 됩니다.

---

**[순서]**

**[NORMAL]:** 촬영 순서대로 사진을 이어붙입니다.

**[REVERSE]:** 촬영 역순으로 사진을 이어붙입니다.

---



- [시스템 주파수]를 [24.00Hz (CINEMA)]로 설정하면 비디오를 생성할 수 없습니다.
- 촬영 시간이 30 분을 초과하면 비디오를 생성할 수 없습니다.
- 다음과 같은 경우에 파일 크기가 4 GB를 초과하면 비디오를 생성할 수 없습니다:
  - SDHC 메모리 카드를 사용하고 [화질]을 4K로 설정한 경우
  - [화질]을 FHD로 설정한 경우
- 다음 기능을 사용할 경우, [인터벌 비디오]/[스톱 모션 비디오]를 사용할 수 없습니다:
  - [자동 전송(Wi-Fi)](전송 대기 중인 이미지가 있는 경우)

## 셀프타이머로 촬영하기



1 [ ](▼)를 누르십시오.

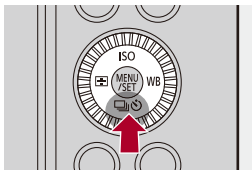

2 ◀▶를 눌러 [셀프타이머]를 선택하고 ▲를 누르십시오.

- ⚙️를 돌려 선택할 수도 있습니다.
- 비디오를 촬영할 때 [비디오]([기타 (비디오)]) 메뉴에서 [셀프타이머 설정]의 [비디오용 셀프타이머]를 [ON]으로 설정하십시오.

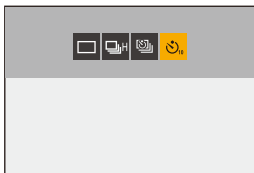

### 3 셀프타이머 시간을 선택하십시오.

- ◀▶를 눌러 항목을 선택한 후 **MENU/SET**를 누르십시오.
- 를 돌려 선택할 수도 있습니다.
- 이 기능은 [사진]/[비디오] 메뉴에서 설정할 수도 있습니다. (→ [셀프타이머 시간 설정하기: 236](#))

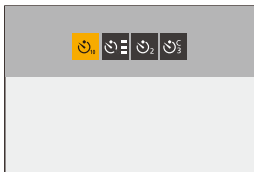

### 4 구도를 정하고 초점을 맞추십시오.

- 셔터 버튼을 반쯤 누르십시오.
- 셔터 버튼을 반쯤 누를 때 초점과 노출이 고정됩니다.



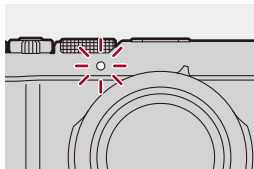

## 5 촬영을 시작하십시오.

- 셔터 버튼 또는 비디오 촬영 버튼을 누르십시오.
- 셀프타이머 표시등이 깜박인 후 사진 또는 비디오 촬영이 시작됩니다.









## ❖ 셀프타이머 시간 설정하기

사진:  ⇒  ⇒  ⇒ [셀프타이머] 선택

비디오:  ⇒  ⇒  ⇒ [셀프타이머 설정] ⇒ [셀프타이머]\* 선택

\* [비디오]([기타 (비디오)]) 메뉴의 [셀프타이머 설정]에서 [비디오용 셀프타이머]를 [ON]으로 설정하여 설정할 수 있습니다.

	10 초 후에 사진이 촬영됩니다.	
	10 초 후에 약 2 초 간격으로 3 장의 사진이 촬영됩니다. (비디오 촬영 시  와 동일하게 작동합니다.)	
	2 초 후에 사진이 촬영됩니다. • 이 설정은 셔터 버튼을 누를 때의 카메라 흔들림을 방지할 수 있어 편리합니다.	
 에서  (사용자 설정)	[사용자 설정된 시간]에서 선택한 시간 후에 사진이 촬영됩니다.	
[SET]	[사용자 설정된 시간]	촬영 시작까지의 시간을 설정합니다. <b>[30SEC]/[20SEC]/[15SEC]/[10SEC]/ [9SEC]/[8SEC]/[7SEC]/[6SEC]/[5SEC]/ [4SEC]/[3SEC]/[2SEC]</b>
	[카운트다운 표시]	셀프타이머를 사용자 설정한 경우 촬영 화면에 카운트다운이 표시됩니다.



- 셀프타이머로 사진을 촬영할 때는 삼각대를 사용하는 것이 좋습니다.



- [사진]([기타 (사진)]) 메뉴의 [셀프타이머]와 [셀프타이머 설정]([비디오]([기타 (비디오)]) 메뉴)의 [셀프타이머]는 함께 작동합니다.
- 다음 기능을 사용 중일 때 [셔터]를 사용할 수 없습니다:
  - [필터없이 동시 기록]([필터 설정])
  - [브래킷]
  - [라이브 뷰 합성]
  - [다중 노출]

## 브래킷 촬영



셔터 버튼을 누르면 카메라가 노출, 조리개, 초점 또는 화이트 밸런스의 설정 값을 자동으로 변경하면서 (값 또는 색온도 조정) 여러 장의 이미지를 촬영합니다.



- 조리개 브래킷은 다음 모드에서 선택할 수 있습니다:
  - [A] 모드
  - [M] 모드 (ISO 감도를 [AUTO]로 설정한 경우)
- 화이트 밸런스 브래킷(색온도)은 화이트 밸런스를 [K], [K], [K] 또는 [K]로 설정할 때 선택할 수 있습니다.

### 1 [📷] 모드로 설정하십시오.

(→ 사진/비디오/S&Q 스위치: 61)

### 2 [브래킷 유형]을 설정하십시오.

- [MENU/SET] → [📷] → [📷] → [브래킷] → [브래킷 유형]

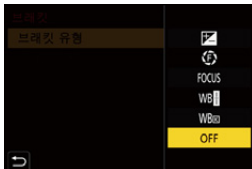

### 3 [더 많은 설정]을 설정하십시오.

- [더 많은 설정]에 관한 사항은 각 브래킷 방식에 대한 페이지를 참조하십시오.

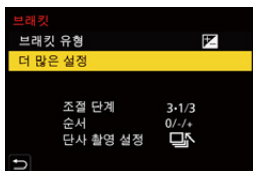

### 4 메뉴를 닫으십시오.

- 셔터 버튼을 반쯤 누르십시오.

### 5 피사체에 초점을 맞춘 후 사진을 찍으십시오.

---

## ❖ 설정 항목 ([브래킷 유형])

---

### [] (노출 브래킷)

셔터 버튼을 누르면 카메라가 노출을 변경하면서 사진을 촬영합니다. (→[더 많은 설정](노출 브래킷): 242)

---

### [] (조리개 브래킷)

셔터 버튼을 누르면 카메라가 조리개 값을 변경하면서 사진을 촬영합니다. (→[더 많은 설정](조리개 브래킷): 243)

---

### [FOCUS] (초점 브래킷)

셔터 버튼을 누르면 카메라가 초점 포인트를 변경하면서 촬영합니다. (→[더 많은 설정](초점 브래킷): 244)

---

### [WB] (화이트 밸런스 브래킷)

셔터 버튼을 한 번 누르면 카메라가 다른 화이트 밸런스 값으로 3장의 이미지를 자동으로 촬영합니다. (→[더 많은 설정](화이트 밸런스 브래킷): 245)

---

### [WB] (화이트 밸런스 브래킷 (색온도))

셔터 버튼을 한 번 누르면 카메라가 다른 화이트 밸런스 색온도로 3장의 이미지를 자동으로 촬영합니다. (→[더 많은 설정](화이트 밸런스 브래킷 (색온도)): 245)

---

### [OFF]

---

## ❖ 브래킷 촬영 취소 방법

2 단계에서 [OFF]를 선택하십시오.



- 다음 기능을 사용하는 경우에는 화이트 밸런스 브래킷과 화이트 밸런스 브래킷 (색온도)을 사용할 수 없습니다:
  - [iA] 모드
  - 연사 사진 촬영
  - [RAW+JPEG]/[RAW+HEIF]/[RAW]([파일 기록 형식(사진)])
  - [필터 설정]
- 다음 기능을 사용하는 동안에는 브래킷 촬영을 사용할 수 없습니다:
  - SH 연사 촬영
  - [인터벌 촬영]
  - [스톱 모션 애니메이션]([자동 촬영]이 설정되어 있을 때)
  - [라이브 뷰 합성]
  - [다중 노출]

## ❖ [더 많은 설정](노출 브래킷)

### [조절 단계]

촬영 매수와 노출 보정 단계를 설정합니다.

**[3•1/3]**(1/3 EV 단계로 이미지 3 장 촬영)에서 **[7•1]**(1 EV 단계로 이미지 7 장 촬영)

### [순서]

이미지가 촬영될 순서를 설정합니다.

### [단사 촬영 설정]

**[□]**: 셔터 버튼을 누를 때마다 한 장의 이미지만 촬영됩니다.

**[]**: 셔터 버튼을 한 번 누를 때 설정된 이미지 매수가 모두 촬영됩니다.

- 설정된 사진 매수가 모두 촬영될 때까지 **[BKT]** 아이콘이 깜박입니다.



- 노출 보정 값을 설정한 후 노출 브래킷으로 이미지를 촬영하면 선택한 노출 보정 값에 따라 이미지가 촬영됩니다.

## ❖ [더 많은 설정](조리개 브래킷)

### [촬영 매수]

**[3]/[5]:** 초기 조리개 값을 기준으로 한 번은 기준 값 전, 한 번은 기준 값 후의 순서로 조리개 값을 교대로 설정하면서 지정된 이미지 매수를 촬영합니다.

**[ALL]:** 모든 조리개 값을 사용하여 이미지를 촬영합니다.

### 초기 위치가 F8.0으로 설정되어 있는 경우의 예

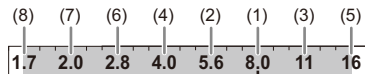

(1) 첫 번째 이미지, (2) 두 번째 이미지, (3) 세 번째 이미지... (8) 여덟 번째 이미지

## ❖ [더 많은 설정](초점 브래킷)

### [조절 단계]

초점 조정 단계를 설정합니다.

- 초기 초점 포인트가 가까우면 초점 포인트의 이동 거리가 짧아지고, 초기 초점 포인트가 멀면 이동 거리가 길어집니다.

### [촬영 매수]

이미지 매수를 설정합니다.

- 이 기능은 연사 사진을 촬영할 때 설정할 수 없습니다.  
셔터 버튼을 누르는 동안 연사 사진이 촬영됩니다.

### [순서]

**[0/-/+]**: 초기 초점 포인트를 기준으로 그 앞과 그 뒤의 순서로 초점 포인트를 교대로 이동하면서 촬영합니다.

**[0/+]**: 초기 초점 포인트를 기준으로 초점 포인트를 먼쪽으로 이동하면서 촬영합니다.

#### [순서]: [0/-/+]를 설정한 경우의 예

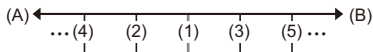

#### [순서]: [0/+]를 설정한 경우의 예

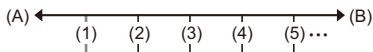

(A) 초점: 가깝게

(B) 초점: 멀게

(1) 첫 번째 이미지, (2) 두 번째 이미지 ... (5) 다섯 번째 이미지 ...



- [초점 리미터]를 설정한 경우에는 AF가 작동하는 설정 범위 안에서 촬영됩니다.
- 초점 브래킷으로 촬영된 사진들이 한 그룹의 이미지로 표시됩니다. (→ 그룹 이미지: 477)

## ❖ [더 많은 설정](화이트밸런스 브래킷)

☰ 또는 ⚙을 돌려 보정 단계를 설정한 후 MENU/SET을 누르십시오.

오른쪽으로 회전:

수평 방향 ([A] - [B])

왼쪽으로 회전:

수직 방향 ([G] - [M])

• [▶▶] / [◀◀] / [↕] / [⏏]를 터치하여 보정 단계를 설정할 수도 있습니다.

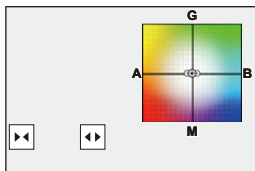

## ❖ [더 많은 설정](화이트 밸런스 브래킷 (색온도))

☰ 또는 ⚙을 돌려 보정 단계를 설정한 후 MENU/SET을 누르십시오.

• [↕] / [⏏]를 터치하여 보정 단계를 설정할 수도 있습니다.

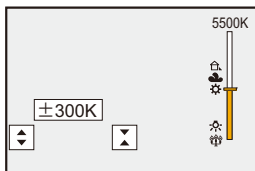

## [포커스 스테킹]



S&Q

iA P A S M

카메라는 초점이 넓은 범위에 걸쳐 맞도록 초점 위치를 자동으로 변경하면서 촬영합니다.

이 기능은 피사체에 가까이 다가가 피사체를 강조하면서도 깊은 피사계 심도를 확보하고 싶을 때, 또는 전경과 배경이 뚜렷하게 구분되는 풍경 사진을 촬영하고 싶을 때 유용합니다.



- 카메라 움직임을 최소화하기 위해 삼각대를 사용하십시오.
- 움직이지 않는 피사체를 촬영하는 것이 좋습니다. 움직이는 피사체를 촬영하면 이미지가 제대로 합성되지 않을 수 있습니다.
- 조리개 값은 F5.6에서 F11 사이로 설정하여 촬영하는 것을 권장합니다.
- 적절한 [조절 단계]는 피사체에 따라 달라집니다. 사전에 테스트 촬영을 해볼 것을 권장합니다.

### 1 [📷] 모드로 설정하십시오.

(→ 사진/비디오/S&Q 스위치: 61)

## 2 [포커스 스테킹]를 설정하십시오.

-  →  →  → [포커스 스테킹]



### [시작]

포커스 스테킹을 시작합니다.

### [조절 단계]

초점 조정 단계를 설정합니다.

- 초기 초점 포인트가 가까우면 초점 포인트의 이동 거리가 짧아지고, 초기 초점 포인트가 멀면 이동 거리가 길어집니다.

### [촬영 매수]

이미지 매수를 설정합니다.

- 실제로 촬영되는 이미지 수는 설정한 수보다 적을 수 있습니다. 또한, 촬영된 모든 이미지가 항상 합성에 사용되는 것은 아닙니다.

### [셔터 지연]

셔터 버튼을 누르고 셔터가 눌러질 때까지의 지연 시간을 설정합니다.

## 3 [포커스 스테킹]를 시작하십시오.

- [시작]을 선택한 후  를 누르십시오.

## 4 촬영을 시작하십시오.

- 셔터 버튼을 완전히 누르십시오.
- 촬영 시작 시의 초점 포인트를 기준으로, 초점 포인트를 앞뒤로 이동하면서 촬영합니다.
- 촬영이 완료된 후 이미지가 합성됩니다. 촬영 조건이나 촬영한 사진 수에 따라 합성에 시간이 걸릴 수 있습니다.

## 5 [포커스 스테킹]을 종료하십시오.

- [Q]를 누르십시오.



- 포커스 스테킹 중에는 다음 설정으로 촬영이 수행됩니다:
  - [셔터 타입]: [ELEC.][[장노출 노이즈 제거]을 [OFF]로 설정한 경우)  
[ELEC.+NR][[장노출 노이즈 제거]을 [ON]으로 설정한 경우)
- 포커스 스테킹 시, 녹화 화면에 회색 테두리가 표시됩니다. 포커스 스테킹 후 생성된 이미지는 이 테두리 밖의 영역이 잘려나가며, 해당 영역은 저장되지 않습니다. 포커스 스테킹 전의 이미지는 잘림 없이 저장됩니다.
- 녹화가 취소되면, 촬영된 이미지는 저장되지만 이미지 합성은 수행되지 않습니다.
- 촬영된 이미지 간의 차이가 클 경우, 합성이 실패할 수 있습니다.
- 포커스 스테킹으로 촬영된 이미지는 다음 파일 형식으로 저장됩니다:
  - [파일 기록 형식(사진)]: [JPEG]/[RAW+JPEG]/[RAW]  
JPEG 형식으로 저장됨
  - [파일 기록 형식(사진)]: [HEIF]/[RAW+HEIF]  
HEIF 형식으로 저장됨
- 포커스 스테킹을 사용하여 촬영된 이미지는 그룹 이미지로 처리됩니다(). (병합된 이미지 제외)(→ 그룹 이미지: 477)

## [라이브 뷰 합성]



이미지가 여러 번 반복 촬영되면서 더 밝게 변하는 부분만 합성됩니다. 설정한 노출 시간(셔터 속도)으로 촬영하여 합성된 이미지가 표시되어 촬영을 진행하면서 이미지를 확인할 수 있습니다. 이 기능은 촬영의 전체 밝기를 줄일 수 있기 때문에 밝은 야경에서 별이나 불꽃놀이의 빛의 흔적을 촬영할 때 편리합니다.



- 카메라 움직임을 최소화하기 위해 삼각대를 사용하십시오.

- 1 **[] 모드로 설정하십시오.**  
(→ 사진/비디오/S&Q 스위치: 61)
- 2 **촬영 모드를 [M]으로 설정하십시오.**  
• 모드 다이얼을 설정하십시오. (→ 촬영 모드 선택하기: 62)

### 3 [라이브 뷰 합성]을 설정하십시오.

-  →  →  → [라이브 뷰 합성]

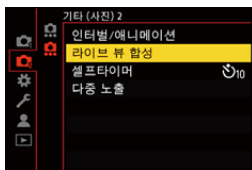



### 4 라이브 뷰 합성 촬영을 시작하십시오.

- [시작]을 선택한 후  를 누르십시오.

### 5 구도를 결정하고 카메라를 제자리에 고정하십시오.

### 6 셔터 속도와 ISO 감도를 설정하십시오.

-  를 돌려 셔터 속도를 설정하십시오.
- [ISO](▲)를 누른 후  또는  를 돌려 ISO 감도를 설정하십시오.
- 셔터 속도를 60 초에서 1/1.6초 범위 안에서 설정할 수 있습니다. 설정할 수 있는 ISO 감도 범위는 사용된 사진 스타일에 따라 다릅니다.
- ISO 감도를 [100]에서 [1600] 사이의 범위 안에서 설정할 수 있습니다.([확장 ISO]을 설정한 경우에는 [50]에서 [1600] 사이의 범위).

### 7 노이즈 제거에 사용할 이미지를 얻으십시오.

- 셔터 버튼을 완전히 누르십시오.

## 8 촬영을 시작하십시오.

- 셔터 버튼을 완전히 누르십시오.
  - **6**단계의 설정에 따라 촬영이 완료되고, 노이즈 제거 처리된 이미지들이 동시에 하나의 프레임에 병합됩니다.
- (A) 히스토그램 표시  
(B) 셔터 속도 × 병합된 이미지 수  
(C) 경과 시간

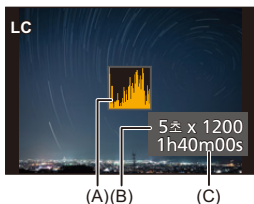

## 9 촬영을 중지하십시오.

- 셔터 버튼을 완전히 누르십시오.
- 라이브 뷰 합성 촬영으로 최대 3 시간을 촬영할 수 있습니다.  
(시간이 3 시간을 초과하면 촬영이 자동으로 종료됩니다.)

## 10 [라이브 뷰 합성]을 종료하십시오.

- [Q]를 누르십시오.

## ❖ 설정 항목([라이브 뷰 합성])

### [시작]

라이브 뷰 합성 촬영을 시작합니다.

### [셔터 지연]

셔터 버튼을 누르고 셔터가 눌러질 때까지의 지연 시간을 설정합니다.

[8 SEC]/[4 SEC]/[2 SEC]/[1 SEC]/[OFF]



- [장노출 노이즈 제거]이 [ON]이 됩니다.
- 플래시로 촬영할 때 플래시는 첫 번째 프레임에서만 터집니다.
- 일부 메뉴는 노이즈가 제거된 이미지를 얻은 후 표시되지 않습니다.
- 다음을 수행하면 노이즈 제거용 이미지가 취소됩니다. **7** 단계를 다시 수행하십시오.
  - 셔터 속도/ISO 감도 변경
  - 재생 모드 전환
- 셔터 버튼을 완전히 눌러 촬영을 종료할 때 마지막 이미지가 병합되지 않을 수 있습니다.
- 다음 기능을 사용할 경우, [라이브 뷰 합성]을 사용할 수 없습니다:
  - [ELEC.]/[ELEC.+NR]([셔터 타임])
  - [필터 설정]
  - [무음 모드]

## [무음 모드]



모든 조작음과 조명 출력이 한번에 비활성화됩니다.

스피커의 오디오가 무음이 되고 플래시와 AF 보조등이 발광금지 모드로 설정됩니다.

• 다음 설정들이 고정됩니다:

- [플래시 모드]: [🚫](발광금지)
- [AF 보조 램프]: [OFF]
- [셔터 타입]: [ELEC.]
- [비프음 볼륨]: [🔇](OFF)
- [AF 맞춤음 볼륨]: [🔇](OFF)
- [셔터 볼륨]: [🔇](OFF)

사진의 경우:

- 1 [📷] 모드로 설정하십시오.  
(→ 사진/비디오/S&Q 스위치: 61)
- 2 [무음 모드]를 설정하십시오.
  - → [📷] → [🔇] → [무음 모드]

비디오의 경우:

- 1 [📹] 모드로 설정하십시오.  
(→ 사진/비디오/S&Q 스위치: 61)
- 2 [무음 모드]를 설정하십시오.
  - → [📹] → [🔇] → [무음 모드]

설정: [ON]/[OFF]

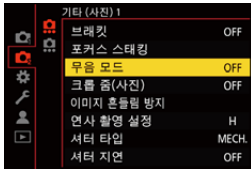

- [ON]으로 설정하여도 다음 기능은 붙이 켜지거나 잠박입니다:
  - 충전 표시등/네트워크 연결 표시등
  - 카드 액세스 표시등
  - 셀프타이머 표시등
- 다음 기능을 사용할 경우, [무음 모드]를 사용할 수 없습니다:
  - [라이브 뷰 합성]
- 이 기능은 피사체의 개인정보, 초상권 및 기타 피사체의 권리를 충분히 고려하여 사용하십시오.

## [셔터 타입]

- [장노출 노이즈 제거]: 258
- [싱크로 스캔 (사진)]: 259
- [최소 셔터 스피드]: 261
- [셔터 지연]: 262



iA P A S M

사진 촬영에 사용할 셔터 타입을 선택합니다.

1 [📷] 모드로 설정하십시오.  
(→ 사진/비디오/S&Q 스위치: 61)

2 [셔터 타입]를 설정하십시오.

- [MENU/SET] → [📷] → [📷] → [셔터 타입]

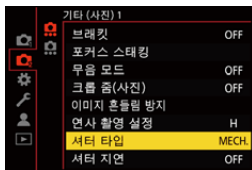

**[AUTO]**

촬영 조건 및 셔터 속도에 따라 셔터 타입을 자동으로 전환합니다.

**[MECH.]**

기계식 셔터 타입으로 촬영합니다.

**[ELEC.]**

전자식 셔터 타입으로 촬영합니다.

**[ELEC.+NR]**

전자식 셔터 타입으로 촬영합니다.

느린 셔터 속도로 사진을 촬영할 때 셔터 노이즈 제거를 위해 촬영 후에 셔터가 닫힙니다.

	기계식 셔터 타입	전자식 셔터 타입
메커니즘	이 타입은 기계식 셔터로 노출을 시작하고 끝냅니다.	이 타입은 전자적으로 노출을 시작하고 끝냅니다.
플래시	✓	—
셔터 속도 (초)	[T](시간, 최대 약 60 초) <sup>*1</sup> , 60에서 1/2000	[T](시간, 최대 약 60 초) <sup>*1</sup> , 60에서 1/32000
셔터음	전자식 셔터음 <sup>*2</sup>	전자식 셔터음 <sup>*2</sup>

\*1 이 설정은 [M] 모드에서만 사용할 수 있습니다.

\*2 전자식 셔터음은 [설정]([입력/출력]) 메뉴의 [전자음]에서 [셔터 볼륨] 및 [셔터음 톤]을 통해 설정할 수 있습니다. (→[전자음]: 582)

- 전자식 셔터 타입은 셔터로 인한 진동 없이 촬영할 수 있습니다.



- 셔터로 인한 흔들림을 줄이기 위해 셔터 버튼을 누른 후 몇 초 후에 셔터가 놀리도록 설정할 수 있습니다:

(→[셔터 지연]: 262)



- 화면에 [트]가 표시되면 전자식 셔터 타입으로 촬영됩니다.
- 움직이는 피사체를 전자식 셔터로 촬영하면 사진에서 피사체가 왜곡되어 보일 수 있습니다.
- 형광등이나 LED 조명과 같은 조명에서 전자식 셔터로 촬영하면 가로선이 촬영될 수 있습니다. 이런 경우에는 셔터 속도를 낮추어 가로선이 나타나는 것을 줄일 수 있습니다.

## [장노출 노이즈 제거]



S&Q

iA P A S M

느린 셔터 속도로 이미지를 촬영할 때 발생한 노이즈를 카메라가 자동으로 제거합니다.

### 1 [📷] 모드로 설정하십시오.

(→ 사진/비디오/S&Q 스위치: 61)

### 2 [장노출 노이즈 제거]를 설정하십시오.

-  → [📷] → [🔊] → [장노출 노이즈 제거]

설정: [ON]/[OFF]



- 노이즈를 제거하는 동안에는 촬영이 불가능합니다.
- 다음 기능을 사용 중일 때 [장노출 노이즈 제거]를 사용할 수 없습니다:
  - 비디오 촬영/SH 연사 촬영에 대한 참고 사항
  - [ELEC.]/([ELEC.+NR])/[무음 모드] 제외

## [싱크로 스캔(사진)]



S&amp;Q

iA P A S M

셔터 속도를 미세 조정하여 광원의 깜박임이나 가로 줄무늬를 완화할 수 있습니다.

싱크로 스캔에 설정된 셔터 속도는 일반 촬영에 사용되는 셔터 속도와 별도로 저장됩니다. 싱크로 스캔 설정 화면에 일반 촬영을 위한 현재 셔터 속도를 불러와 조정할 수 있습니다.

## 1 [📷] 모드로 설정하십시오.

(→ 사진/비디오/S&Q 스위치: 61)

## 2 촬영 모드를 [S] 또는 [M]로 설정하십시오.



• 모드 다이얼을 설정하십시오. (→ 촬영 모드 선택하기: 62)

## 3 [싱크로 스캔(사진)]를 설정하십시오.

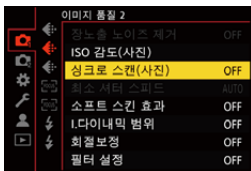
• MENU/SET → [📷] → [🔧] → [싱크로 스캔(사진)] → [ON]



## 4 셔터 속도를 설정하십시오.

-  또는  를 돌려 수치 값을 선택한 후  를 누르십시오.
- 셔터 속도를 1/48.0초에서 1/8192.0초 범위 안에서 설정할 수 있습니다.
- ▲▼를 눌러 1/4 TV 간격으로 셔터 속도를 변경하십시오. ◀▶를 눌러 미세 조정하십시오.
- [DISP.]를 눌러 일반 촬영을 위한 현재 셔터 속도를 불러올 수 있습니다.
- 화면을 보면서 눈에 띄는 깜박임이나 가로 줄무늬가 없어질 때까지 셔터 속도를 조정하십시오.



- 촬영 화면에 보이는 것과 촬영의 실제 결과는 차이가 있을 수 있습니다. 사전에 테스트 촬영을 해볼 것을 권장합니다.
- [싱크로 스캔(사진)]에 설정된 값을 사용하여 비디오를 촬영하려면 [사진 모드의 자동 노출]을 [OFF]로 설정하십시오.
- 다음 기능을 사용 중일 때 [싱크로 스캔(사진)]를 사용할 수 없습니다:  
- [MECH.]

## [최소 셔터 속도]



S&Q

iA P A S M

ISO 감도가 [AUTO]로 설정되어 있을 때 최소 셔터 속도를 설정합니다.

- 1 [📷] 모드로 설정하십시오.  
(→ 사진/비디오/S&Q 스위치: 61)
- 2 [최소 셔터 속도]를 설정하십시오.
  - → [📷] → [⏏] → [최소 셔터 속도]

### [AUTO]

카메라가 자동으로 최소 셔터 속도를 설정합니다.

[1/32000]에서 [1/1]



- 셔터 속도는 적절한 노출을 얻을 수 없는 촬영 상황에서 설정 값보다 느려질 수 있습니다.

## [셔터 지연]



S&Q

iA P A S M

카메라 흔들림과 셔터로 인한 흔들림을 줄이기 위해 셔터 버튼을 누른 후 지정된 시간이 경과하면 셔터가 눌립니다.

- 1 [📷] 모드로 설정하십시오.  
(→ 사진/비디오/S&Q 스위치: 61)

- 2 [셔터 지연]를 설정하십시오.
  - → [📷] → [👁️] → [셔터 지연]

설정: [8SEC]/[4SEC]/[2SEC]/[1SEC]/[OFF]



- 다음 기능을 사용 중일 때 [셔터 지연]을 사용할 수 없습니다:
  - 비디오 촬영/SH 연사 촬영에 대한 참고 사항
  - [라이브 뷰 합성]

## 이미지 손떨림 보정

- 이미지 손떨림 보정 설정 : 264



이 카메라는 자동으로 손떨림을 감지하고 방지합니다.



- 셔터 버튼을 반쯤 눌렀을 때 촬영 화면에 카메라 흔들림 경고 아이콘 [([📷])]가 표시될 수 있습니다.  
이 아이콘이 표시되면 삼각대 또는 셀프타이머를 사용할 것을 권장합니다.
- 삼각대를 사용할 경우에는 이미지 손떨림 보정 기능을 끌 것을 권장합니다.



- 이미지 손떨림 보정 기능은 작동 중에 진동 또는 조작음이 발생할 수 있으며 이것은 오작동이 아닙니다.

## 이미지 손떨림 보정 설정

촬영 상황에 적합한 이미지 손떨림 보정 작동을 설정합니다.

사진:  →  →  → [이미지 흔들림 방지] 선택

비디오:  →  →  → [이미지 흔들림 방지] 선택

### [작동 모드]

촬영 방법(일반, 패닝)에 적합한 흔들림 방지 움직임(이미지 흔들림 방지)을 설정합니다. (→[작동 모드]: 265)

### [E-손떨림 보정 (비디오)]

비디오 촬영 중 전자식 이미지 흔들림 방지를 설정합니다. (→[E-손떨림 보정 (비디오)]: 266)



- 다음 기능을 사용 중일 때 [E-손떨림 보정 (비디오)]를 사용할 수 없습니다:
  - [S&Q] 모드
  - [라이브 크롭핑]
  - 촬영 프레임 레이트가 100.00p를 초과하는 [화질]

## ❖ [작동 모드]

촬영 방법(일반, 패닝)에 적합한 흔들림 방지 움직임(이미지 흔들림 방지)을 설정합니다.

---

### [일반]

카메라의 수직 및 수평 흔들림을 보정합니다.

---

### [패닝(좌/우)]

카메라의 수직 흔들림을 보정합니다.

이 기능은 수평 패닝에 적합합니다.

---

### [패닝(상/하)]

카메라의 수평 흔들림을 보정합니다.

이 기능은 수직 패닝에 적합합니다.

---

### [OFF]

이미지 손떨림 보정 기능을 끕니다.

---

- 다음 기능을 사용 중일 때 [작동 모드]가 ([일반])로 전환됩니다:
  - [P] 모드
  - [S&Q] 모드
  - 동영상 촬영

## ❖ [E-손떨림 보정 (비디오)]

비디오 촬영 시간 중에 수직 및 수평 카메라 흔들림을 보정합니다.

### [ON]

[E-손떨림 보정 (비디오)]를 켭니다.

- 비디오를 촬영하는 동안 화면에 가 표시됩니다.

### [OFF]

[E-손떨림 보정 (비디오)]를 끕니다.



- 촬영에 초점거리, 비디오 모드 등 촬영 조건에 따라 보정 효과가 달라집니다.
- [E-손떨림 보정 (비디오)]를 사용하면 해상도가 떨어질 수 있습니다.
- 다음과 같은 경우에는 [E-손떨림 보정 (비디오)]가 [OFF]로 고정됩니다:
  - 촬영 프레임 레이트가 100.00p를 초과하는 [화질]

# 측광 / 노출 / ISO 감도

본 장에서는 노출과 ISO 감도를 결정하는 촬영 모드에 대해 설명합니다.

- [측광모드]: 268
- 프로그램 AE 모드: 270
- 조리개우선 AE 모드: 274
- 셔터 우선 AE 모드: 277
- 수동 노출 모드: 280
- 미리 보기 모드: 285
- 노출 보정: 287
- [다중 노출]: 291
- 초점 및 노출 고정하기 (AF/AE LOCK): 293
- ISO 감도: 295

## [측광모드]



휘도를 측정하는 광학 측정의 종류는 바꿀 수 있습니다.

**MENU/SET** → [**📷**]/[**📹**] → [**⚙️**] → [측광모드] 선택

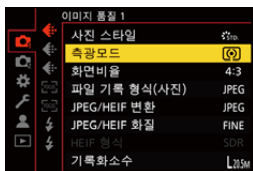

### [**📷**](다중 측광)

전체 화면에 배분된 밝기를 판단하여 가장 적합한 노출을 측정하는 방법입니다.

### [**📹**](중앙중점측광)

화면 중앙에 초점을 맞춰 밝기를 측정하는 방법입니다.

### [☐](스팟 측광)

스팟 측광 타겟(A) 주위의 매우 작은 부분의 밝기를 측정하는 방법입니다.

- AF 영역을 이동하면 스포트 측광 타겟도 이에 맞춰 이동합니다.

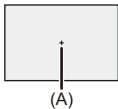

### [☐](가중치 강조표시 측광)

과노출을 방지하기 위해 화면에서 하이라이트된 부분에 초점을 맞춰 밝기를 측정하는 방법입니다.

이 방법은 극장 사진 등에 적합합니다.



- 표준 노출의 표준 값을 조정할 수 있습니다:

(→[노출 오프셋 조정]: 541)

- 측광 모드를 [☐](스팟 측광)으로 설정하여 한 번만 촬영하는 기능을 Fn 버튼에 지정할 수 있습니다:

(→[한 장 스포트 측광]: 509)

## 프로그램 AE 모드

- 프로그램 시프트: 272



[P] 모드 (프로그램 AE 모드)에서는 카메라가 피사체의 밝기에 따라 셔터 속도와 조리개 값을 자동으로 설정합니다.

프로그램 시프트를 사용하여 노출을 동일하게 유지하면서 셔터 속도와 조리개 값의 조합을 변경할 수도 있습니다.

### 1 촬영 모드를 [P]로 설정하십시오.

- 모드 다이얼을 설정하십시오. (→ 촬영 모드 선택하기: 62)

### 2 셔터 버튼을 반쯤 누르십시오.

- 촬영 화면에 조리개 값과 셔터 속도 값이 표시됩니다.

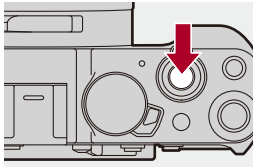

- 노출이 적절하지 않으면 조리개 값(A)과 셔터 속도(B)가 적색으로 깜박입니다.

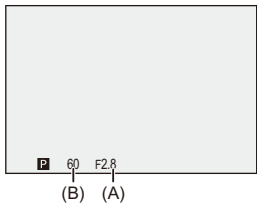

### 3 촬영을 시작하십시오.

## 프로그램 시프트

노출을 동일하게 유지하면서 카메라로 셔터 속도와 조리개 값의 조합 설정을 자동으로 변경할 수 있습니다.

이 기능을 사용하면 조리개 값을 낮추어 배경의 초점을 더욱 흐릿하게 만들거나 셔터 속도를 낮추어 움직이는 피사체를 보다 다이내믹하게 촬영할 수 있습니다.

### 1 셔터 버튼을 반쯤 누르십시오.

- 촬영 화면에 조리개 값과 셔터 속도 값이 표시됩니다. (약 10 초)

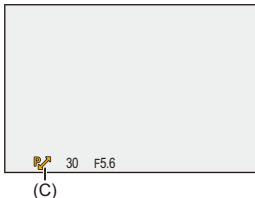

### 2 값이 표시되는 동안 또는 를 돌리십시오.

- 촬영 화면에 프로그램 시프트 아이콘(C)이 표시됩니다.



### 3 촬영을 시작하십시오.

#### 프로그램 시프트 해제하기

- 카메라 on/off 스위치를 [OFF]로 설정하십시오.
- 프로그램 시프트 아이콘이 사라질 때까지  또는  를 돌리십시오.



- 다음 기능을 사용할 경우, 프로그램 시프트를 사용할 수 없습니다:
  - 플래시



- 다이얼 조작을 사용자 정의할 수 있습니다:  
(→[다이얼 설정]: 556)
- 촬영 화면에 조리개 값과 셔터 속도 사이의 관계를 나타내는 노출계를 표시할 수 있습니다:  
(→[노출계]: 564)

## 조리개우선 AE 모드



S&Q

iA P A S M

[A] 모드 (조리개우선 AE 모드)에서는 촬영하기 전에 조리개 값을 설정할 수 있습니다.

셔터 속도는 카메라에서 자동으로 설정됩니다.



### 작은 조리개 값

배경을 흐릿하게 하는 것이 더 간편해집니다.





### 큰 조리개 값

배경을 포함한 모든 것에 초점을 맞추는 것이 더 간편해집니다.

## 1 촬영 모드를 [A]로 설정하십시오.

- 모드 다이얼을 설정하십시오. (→ 촬영 모드 선택하기: 62)

## 2 조리개 링을 돌려 조리개 값을 선택하십시오.

- 조리개 링을 [A] 위치로 설정할 경우 조리개 값을  또는  로 설정할 수 있습니다.

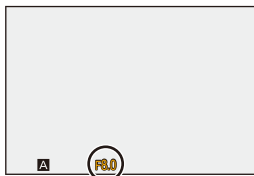

## 3 촬영을 시작하십시오.

- 셔터 버튼을 반쯤 누를 때 노출이 적절하지 않으면 조리개 값과 셔터 속도가 적색으로 깜박입니다.

## ❖ 필드 심도 특성

조리개 값	작음	큼
렌즈의 초점 길이	망원	광각
피사체와의 거리	가까움	멀리
<b>필드 심도</b> (초점이 또렷한 영역)	<b>얕은(좁은)</b> 예: 배경의 초점이 흐릿한 이미지를 촬영하려고 할 때.	<b>깊은(넓은)</b> 예: 배경도 초점이 맞는 이미지를 촬영하려고 할 때.



- 설정된 조리개 값과 셔터 속도의 효과가 촬영 화면에 나타나지 않습니다. 촬영 화면에서 효과를 확인하려면 [미리 보기]를 사용하십시오. (→ [미리 보기 모드: 285](#))  
[A] 모드에서 조리개 효과의 미리 보기가 지속적으로 작동하도록 설정하여 촬영하는 동안 피사계 심도를 확인할 수 있습니다:  
(→ [콘스탄트 보기: 558](#))
- 촬영 화면과 실제로 촬영된 이미지 밝기가 다를 수 있습니다. 재생 화면에서 이미지를 확인하십시오.



- 다이얼 조작을 사용자 정의할 수 있습니다.  
(→ [다이얼 설정: 556](#))
- 촬영 화면에 조리개 값과 셔터 속도 사이의 관계를 나타내는 노출계를 표시할 수 있습니다.  
(→ [노출계: 564](#))

## 셔터 우선 AE 모드



S&Q

iA

P

A

S

M

[S] 모드 (셔터 우선 AE 모드)에서는 촬영하기 전에 셔터 속도를 설정할 수 있습니다.

조리개 값은 카메라에서 자동으로 설정됩니다.



### 느린 셔터 속도

움직임을 포착하는 것이 더 쉬워집니다



### 빠른 셔터 속도

움직임을 정지시키는 것이 더 쉬워집니다

## 1 촬영 모드를 [S]로 설정하십시오.

- 모드 다이얼을 설정하십시오. (→ 촬영 모드 선택하기: 62)

## 2 셔터 속도를 설정하십시오.

-  또는  를 돌리십시오.

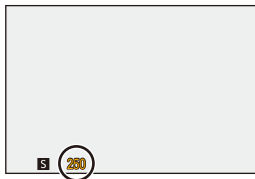
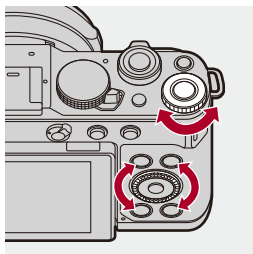

## 3 촬영을 시작하십시오.

- 셔터 버튼을 반쯤 누를 때 노출이 적절하지 않으면 조리개 값과 셔터 속도가 적색으로 깜박입니다.



- 설정된 조리개 값과 셔터 속도의 효과가 촬영 화면에 나타나지 않습니다. 촬영 화면에서 효과를 확인하려면 [미리 보기]를 사용하십시오. (→ [미리 보기 모드: 285](#))
- 촬영 화면과 실제로 촬영된 이미지 밝기가 다를 수 있습니다. 재생 화면에서 이미지를 확인하십시오.



- 다이얼 조작을 사용자 정의할 수 있습니다: (→ [다이얼 설정: 556](#))
- 촬영 화면에 조리개 값과 셔터 속도 사이의 관계를 나타내는 노출계를 표시할 수 있습니다: (→ [노출계: 564](#))

## 수동 노출 모드

- 사용할 수 있는 셔터 속도(초): 283
- [T](시간): 284



[M] 모드(수동 노출 모드)에서는 조리개 값과 셔터 속도를 수동으로 설정하여 촬영할 수 있습니다.

기본 설정에 의해 ISO 감도는 [AUTO]로 설정됩니다.



그 결과, ISO 감도는 조리개 값과 셔터 속도에 따라 조정됩니다.

ISO 감도를 [AUTO]로 설정하면 노출 보정도 사용할 수 있습니다.

### 1 촬영 모드를 [M]으로 설정하십시오.

- 모드 다이얼을 설정하십시오. (→ [촬영 모드 선택하기: 62](#))

## 2 조리개 값과 셔터 속도를 설정하십시오.

- 조리개 링을 돌려 조리개 값 (A)을 설정하고  를 돌려 셔터 속도 (B)를 설정하십시오.
- 조리개 링을 [A] 위치로 설정할 경우 조리개 값을  로 설정할 수 있습니다.

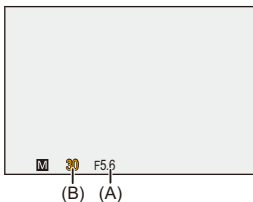
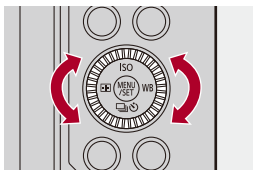
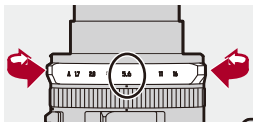

## 3 촬영을 시작하십시오.

- 셔터 버튼을 반쯤 누를 때 노출이 적절하지 않으면 조리개 값과 셔터 속도가 적색으로 깜박입니다.

## ❖ 수동 노출 보조

ISO 감도에 [AUTO] 이외의 값을 설정하면 촬영 화면에 수동 노출 보조 (예: **MM+1**)가 표시됩니다.

현재 노출 값과 카메라에서 측정된 표준 노출 ( $\pm 0$ ) 사이의 차이를 확인할 수 있습니다.

- 수동 노출 보조를 가이드로 사용하십시오.  
촬영 시 재생 화면에서 이미지를 확인할 것을 권장합니다.

## 사용할 수 있는 셔터 속도(초)

### • [MECH.]

[T](시간, 최대 약 60 초), 60에서 1/2000

### • [ELEC.]

[T](시간, 최대 약 60 초), 60에서 1/32000

### • [ELEC.+NR]

[T](시간, 최대 약 60 초), 60에서 1/32000



- 설정된 조리개 값과 셔터 속도의 효과가 촬영 화면에 나타나지 않습니다. 촬영 화면에서 효과를 확인하려면 [미리 보기]를 사용하십시오. (→ [미리 보기 모드: 285](#))  
[M] 모드에서 조리개 효과와 셔터 속도 효과의 미리 보기가 지속적으로 작동하도록 설정하여 촬영하는 동안 피사계 심도와 피사체의 움직임을 확인할 수 있습니다. (→ [콘스탄트 보기: 558](#))
- 촬영 화면과 실제로 촬영된 이미지 밝기가 다를 수 있습니다. 재생 화면에서 이미지를 확인하십시오.



- 다이얼 조작을 사용자 정의할 수 있습니다. (→ [\[다이얼 설정\]: 556](#))
- 촬영 화면에 조리개 값과 셔터 속도 사이의 관계를 나타내는 노출계를 표시할 수 있습니다. (→ [\[노출계\]: 564](#))

## [T](시간)

셔터 속도를 [T](시간)로 설정하고 셔터 버튼을 완전히 누르면 셔터가 열린 상태로 유지됩니다. (최대 약 60초\*)

셔터 버튼을 다시 누르면 셔터가 닫힙니다.

불꽃, 야경 또는 밤하늘의 별을 촬영하기 위해 셔터를 장시간 열어두고자 할 때 이 기능을 사용하십시오.

\* 셔터 유형이 [ELEC.]이거나 [장노출 노이즈 제거]가 [OFF]인 경우 ISO 감도에 맞추기 위해 셔터 속도가 60초보다 빠르게 설정됩니다.

ISO 감도가 200이면 약 30초, 400일 때는 약 15초가 됩니다.



- 시간 촬영 시 삼각대를 사용할 것을 권장합니다.
- 시간 촬영은 뚜렷한 노이즈가 생성될 수 있습니다.  
노이즈가 우려되는 경우에는 촬영하기 전에 [사진]([이미지 품질]) 메뉴에서 [장노출 노이즈 제거](→[장노출 노이즈 제거]: 258)을 [ON]으로 설정할 것을 권장합니다.



- 다음 기능을 사용할 경우, 시간을 사용할 수 없습니다:
  - SH 연사 촬영
  - [인터벌 촬영]
  - [스톱 모션 애니메이션]([자동 촬영]로 설정 시)
  - [브래킷]
  - [라이브 뷰 합성]

## 미리 보기 모드



**iA P A S M**

실제 촬영에 설정된 조리개 값으로 렌즈의 조리개 날을 물리적으로 닫아 촬영 화면에서 조리개 효과를 확인할 수 있습니다.

조리개 효과 이외에 셔터 속도 효과도 확인할 수 있습니다.

- 1 **[]** 모드로 설정하십시오.  
(→ 사진/비디오/S&Q 스위치: 61)
- 2 **[미리 보기]**를 Fn 버튼에 등록하십시오.  
(→ Fn 버튼: 504)
- 3 **조리개 효과를 확인하십시오.**
  - 2 단계에서 설정한 Fn 버튼을 누르십시오.

- 이 버튼을 누를 때마다 미리 보기 화면의 효과가 전환됩니다.

구경 값 효과: OFF

셔터 속도 효과: OFF



구경 값 효과: ON

셔터 속도 효과: OFF



구경 값 효과: ON

셔터 속도 효과: ON



- 미리 보기 모드로 촬영할 수 있습니다.
- 셔터 속도 효과 확인 범위는 8 초부터 1/32000 초입니다.
- [콘스탄트 보기] 설정에 따라 표시할 수 없는 미리 보기 화면이 있습니다.



- [A]/[M] 모드일 때 촬영 화면에서 조리개 효과를 항상 확인할 수 있습니다:  
(→[콘스탄트 보기]: 558)
- 버튼을 누르고 있는 동안에만 조리개 효과를 볼 수 있는 기능을 Fn 버튼에 지정할 수 있습니다:  
(→[조리개 효과 미리 보기]: 513)

## 노출 보정

- [1. 다이내믹 범위]: 290



카메라에서 결정된 표준 노출이 너무 밝거나 너무 어두울 때 노출을 보정할 수 있습니다.

±5 EV 범위에서 1/3 EV 단계로 노출을 조정할 수 있습니다.  
비디오를 촬영할 때 범위가 ±3 EV로 변경됩니다.

### 1 [ ]를 누르십시오.

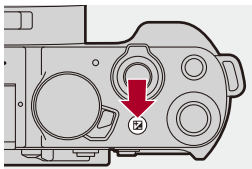

## 2 노출을 보정하십시오.

-  또는  를 돌리십시오.

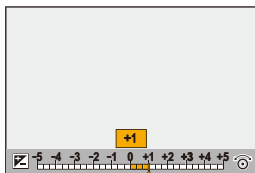
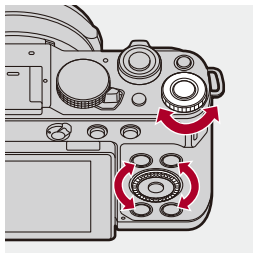

## 3 선택을 확인하십시오.

- 셔터 버튼을 반쯤 누르십시오.



- [M] 모드에서 ISO 감도를 [AUTO]로 설정하여 노출을 보정할 수 있습니다.
- 노출 보정 값이  $\pm 3$  EV 범위를 벗어나면 촬영 화면의 밝기가 더 이상 변경되지 않습니다.  
셔터 버튼을 반쯤 누르거나 AE LOCK을 사용하여 촬영 화면에 값을 반영하십시오.
- 카메라를 꺼도 설정된 노출 보정 값이 저장됩니다.



- 표준 노출의 표준 값을 조정할 수 있습니다:  
(→[노출 오프셋 조정]: 541)
- 카메라가 꺼졌을 때 노출 보정 값이 리셋되도록 설정할 수 있습니다:  
(→[노출보정 리셋]: 543)
- 노출 보정 화면에서 노출 브래킷을 설정하고 플래시 출력을 조정할 수 있습니다:  
(→[노출 보정 표시 설정]: 556)
- 조리개 값과 셔터 속도를 표준 노출에 맞게 조정하는 기능을 Fn 버튼에 지정할 수 있습니다:  
(→[원터치 AE]: 510)

## [I. 다이내믹 범위]



S&Q

iA

P

A

S

M

배경과 피사체 사이의 밝기 차이가 클 경우에는 콘트라스트와 노출이 보정됩니다.



→ [CAMERA]/[PERSON] → [S&Q] → [I. 다이내믹 범위] 선택

설정 : [AUTO]/[HIGH]/[STANDARD]/[LOW]/[OFF]



- 촬영 조건에 따라 보정 효과가 나타나지 않을 수 있습니다.
- 다음 기능을 사용 중일 때 [I. 다이내믹 범위]을 사용할 수 없습니다:
  - [Like709]/[V-Log]/[실시간 LUT]/[하이브리드 로그 감마] ([사진 스타일])
  - [필터 설정]
  - [라이브 뷰 합성]

## [다중 노출]



하나의 이미지에 4개의 노출에 해당하는 효과를 적용할 수 있습니다.

- 1 [📷] 모드로 설정하십시오.  
(→ 사진/비디오/S&Q 스위치: 61)
- 2 [다중 노출]를 설정하십시오.
  - [MENU/SET] → [📷] → [📷] → [다중 노출]

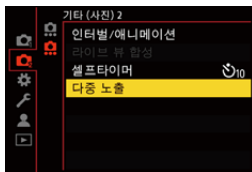

### [시작]

다중 노출의 노출을 시작합니다.

### [자동 개인]

이미지 매수에 따라 밝기를 자동으로 조정합니다.

### [오버레이]

촬영된 RAW 이미지를 다중 노출할 수 있습니다. [시작]을 선택하면 스테킹할 이미지의 선택 화면이 표시됩니다.

- [시작]을 선택한 후 셔터 버튼을 완전히 누르면 다중 노출이 시작됩니다.
- 촬영할 때마다 미리 보기가 표시되고 다음 조작을 사용할 수 있습니다:
  - [다음](셔터 버튼을 반쯤 눌러 같은 조작을 수행할 수도 있습니다.)
  - [재촬영]
  - [나가기]: 사진을 촬영하고 다중 노출 촬영을 종료합니다.



- 사진을 촬영하면 다중 노출 촬영이 자동으로 중지됩니다.
- 촬영을 시작하기 전에 다중 노출 촬영을 종료하려면 촬영 화면에서 [Q]를 누릅니다.



- 마지막 촬영된 이미지의 촬영 정보가 다중 노출로 촬영된 이미지의 촬영 정보로 저장됩니다.
- 카메라로 촬영한 RAW 이미지에만 [오버레이]를 설정할 수 있습니다.
- 다음 기능을 사용 중일 때 [다중 노출]를 사용할 수 없습니다:
  - [인터벌 촬영]
  - [스톱 모션 애니메이션]
  - [필터 설정]
  - [라이브 뷰 합성]

---

## 초점 및 노출 고정하기 (AF/AE LOCK)

---



구도를 변경하면서 같은 초점과 노출 설정으로 사진을 찍으려면 먼저 초점과 노출을 맞추십시오.

이 기능은 화면의 가장자리에 초점을 맞추거나 역광이 있는 경우 등에 유용합니다.

### 1 [AE LOCK], [AF LOCK] 또는 [AF/AE LOCK]을 Fn 버튼에 등록하십시오.

(→Fn 버튼 : 504)

- 이 기능은 [Fn3] ~ [Fn7]에 지정할 수 없습니다.

---

#### [AE LOCK]

노출이 고정됩니다.

---

#### [AF LOCK]

초점이 고정됩니다.

---

#### [AF/AE LOCK]

초점과 노출이 모두 잠깁니다.

---

## 2 초점과 노출을 고정시키십시오.

- Fn 버튼을 길게 누르십시오.
- 초점이 고정되면 AF 잠금 아이콘(A)이 표시됩니다.
- 노출이 고정되면 AE 잠금 아이콘(B)이 표시됩니다.

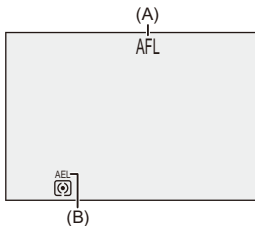

## 3 Fn 버튼을 누른 상태에서 구도를 결정한 후 촬영하십시오.

- 셔터 버튼을 완전히 누르십시오.



- AE 기능이 잠금 설정되어 있어도 프로그램 시프트가 설정됩니다.



- Fn 버튼을 계속 누르지 않고도 고정 상태를 유지할 수 있습니다:  
(→[AF/AE 잠금 유지]: 545)
- AF 잠금 동안 초점을 수동으로 미세 조정할 수 있습니다:  
(→[AF+MF]: 546)

## ISO 감도

- [ISO 감도 (사진)]: 300



빛의 감도 (ISO 감도)를 설정할 수 있습니다.

- 1 [ISO](▲)를 누르십시오.

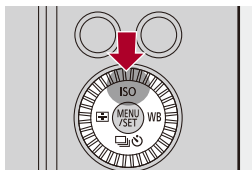

## 2 ISO 감도를 선택하십시오.

-  또는  를 돌리십시오.

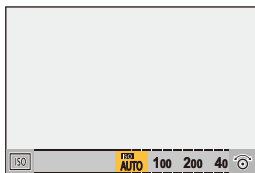
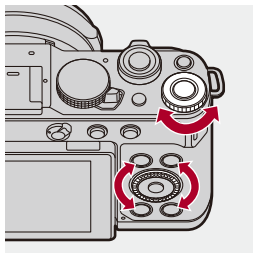

## 3 선택을 확인하십시오.

- 셔터 버튼을 반쯤 누르십시오.



### ISO 감도의 특성

ISO 감도를 높이면 어두운 곳에서 셔터 속도가 빨라져 카메라 흔들림과 피사체 흔들림을 방지할 수 있습니다. 하지만, ISO 감도가 높으면 촬영된 이미지에 노이즈도 증가합니다.

## ❖ 설정 항목(ISO 감도)

### [AUTO]

ISO 감도가 밝기에 따라 자동으로 조절됩니다.

- 사진 촬영: 최대 [3200]<sup>\*1</sup>
- 비디오 촬영:
  - 최대 [6400]<sup>\*2</sup>(센서 출력 60 fps 이하)
  - 최대 [3200]<sup>\*3</sup>(센서 출력 61 fps 이상)

### [] 모드의 경우:

[100]<sup>\*4</sup>에서 [25600]

### []/[S&Q] 모드의 경우:

[100]<sup>\*4</sup>에서 [12800](센서 출력 60 fps 이하)

[100]<sup>\*4</sup>에서 [3200]<sup>\*5</sup>(센서 출력 61 fps 이상)

ISO 감도는 선택한 값으로 고정됩니다.

\*1 기본 설정입니다. [ISO 감도(사진)]에서 상한 값을 변경할 수 있습니다.

\*2 기본 설정입니다. [ISO 감도(비디오)]에서 상한 값을 변경할 수 있습니다.

\*3 기본 설정입니다. [확장 ISO]를 [ON]으로 설정한 경우, [ISO 감도(비디오)]에서 상한 값을 [6400]으로 설정할 수 있습니다.

\*4 [사용자]([이미지 품질]) 메뉴에서 [확장 ISO] (→[확장 ISO]: 540)를 [ON]으로 설정하여 ISO 감도의 하한 값을 [50]으로 확장할 수 있습니다.

\*5 [사용자]([이미지 품질]) 메뉴에서 [확장 ISO](→[확장 ISO]: 540)를 [ON]으로 설정하여 ISO 감도의 상한 값을 [12800]으로 확장할 수 있습니다.

- 다음 기능을 사용 중일 때 설정할 수 있는 ISO 감도가 제한됩니다.
  - [필터 설정]: 최대 상한 값 [3200]
  - [다중 노출]: [100]의 하한 값까지, [3200]의 상한 값까지
  - [Like709]([사진 스타일]): 최저 하한 값 [100]
  - [V-Log]([사진 스타일]):
    - 사진: [500]의 하한 값까지, [12800]의 상한 값까지  
([확장 ISO]를 설정한 경우 하한 값은 [125]으로 변경됩니다.)
    - 동영상: 최저 하한 값 [500](센서 출력 60 fps 이하)/[250](센서 출력 61 fps 이상)  
([확장 ISO]를 설정한 경우 하한 값은 [125]으로 변경됩니다.)
  - [표준 (HLG)]/[모노크롬 (HLG)]/[하이브리드 로그 감마]([사진 스타일]):
    - 사진: [250]의 하한 값까지, [12800]의 상한 값까지
    - 동영상: 최저 하한 값 [250]
  - [라이브 뷰 합성]: 최대 상한 값 [1600]
- [사진 스타일]을 [실시간 LUT]로 설정하면, 사용할 수 있는 ISO 감도 레벨 범위는 적용된 LUT 파일의 기본 사진 스타일에 따라 달라집니다.



- ISO 자동의 상한 및 하한 값을 설정할 수 있습니다:  
(→[ISO 감도(사진)]: 300, [ISO 감도(비디오)]: 376)
- ISO 감도 설정 값 사이의 간격을 변경할 수 있습니다:  
(→[ISO 감도증가스텝]: 540)
- ISO 감도의 설정 범위를 확장할 수 있습니다:  
(→[확장 ISO]: 540)
- ISO 자동의 셔터 속도 하한 값을 설정할 수 있습니다:  
(→[최소 셔터 스피드]: 261)
- ISO 감도 설정 화면에서 ISO 자동의 상한 값을 설정할 수 있습니다:  
(→[ISO 표시 설정]: 555)
- [ISO 자동]를 Fn 버튼에 지정할 수 있습니다:  
촬영 화면에서 지정한 버튼을 누를 때마다 ISO Auto가 [ON]과 [OFF] 사이에서  
전환됩니다.  
([OFF]로 설정하면 ISO 감도가 이전 설정으로 돌아갑니다.)  
(→Fn 버튼: 504)

## [ISO 감도 (사진)]



S&Q

iA P A S M

ISO 감도가 [AUTO]로 설정되어 있을 때 ISO 감도의 하한 값과 상한 값을 설정합니다.

### 1 [📷] 모드로 설정하십시오.

(→ 사진/비디오/S&Q 스위치: 61)

### 2 [ISO 감도 (사진)]를 설정하십시오.

•  →  →  → [ISO 감도 (사진)]

#### [ISO 자동 하한 설정]

ISO 감도가 [AUTO]로 설정되어 있을 때 ISO 감도의 하한 값을 설정합니다.

- [100]에서 [12800] 범위 안에서 설정하십시오.

#### [ISO 자동 상한 설정]

ISO 감도가 [AUTO]로 설정되어 있을 때 ISO 감도의 상한 값을 설정합니다.

- [200]에서 [25600] 범위 안에서 설정하십시오.



- 다음 기능을 사용 중일 때 [ISO 감도 (사진)]을 사용할 수 없습니다:  
- [라이브 뷰 합성]

# 화이트 밸런스 / 이미지 품질

본 장에서는 상상하는 대로 이미지를 촬영할 수 있는 화이트 밸런스, 사진 스타일과 같은 기능에 대해 설명합니다.

- 화이트 밸런스 (WB): 302
- [사진 스타일]: 310
- [필터 설정]: 325
- [소프트 스킨 효과]: 331
- [실시간 LUT]: 333
- [LUT 라이브러리]: 335
- HLG 촬영하기 (HEIF 형식): 344
- 렌즈 보정: 346

## 화이트 밸런스(WB)

- 화이트 밸런스 조정하기: 308



화이트 밸런스(WB)는 피사체를 비추는 조명으로 인해 발생하는 색 편향을 보정하는 기능입니다.

이 기능은 백색 사물이 백색으로 보이도록 색을 보정하여 전체 색조가 육안으로 보는 색조에 가까워지도록 만듭니다.

일반적으로 최적 화이트 밸런스를 얻기 위해 자동([AWB], [AWBc] 또는 [AWBw])을 사용할 수 있습니다.

이미지의 색조가 예상했던 것과 다르거나, 분위기를 표현하기 위해 색조를 변경하려고 할 때 이 기능을 설정하십시오.

### 1 [WB](▶)를 누르십시오.

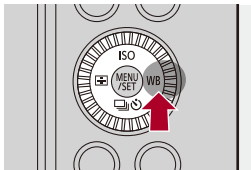

## 2 화이트 밸런스를 선택하십시오.

-  또는  를 돌리십시오.

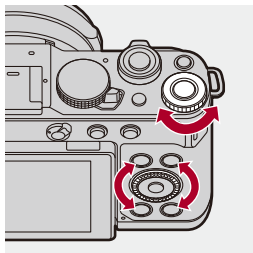

## 3 선택을 확인하십시오.

- 셔터 버튼을 반쯤 누르십시오.

## ❖ 설정 항목(화이트 밸런스)

---

### [AWB]

자동

---

### [AWBc]

자동(백열등 광원의 붉은 색조를 줄입니다)

---

### [AWBw]

자동(백열등 광원의 붉은 색조를 유지합니다)

---

### [☀]

맑은 날씨

---

### [☁]

흐린 날씨

---

### [☀]

맑은 날의 그늘

---

### [☀]

백열등

---

### [WB]

플래시

---

### [1]에서 [4]

설정 모드 1에서 4(→ [화이트 설정 등록하기: 307](#))

---

### [1]에서 [4]

색온도 1에서 4(→ [색온도 설정: 307](#))

---

\* 비디오를 촬영할 때 [AWB]로 작동합니다.

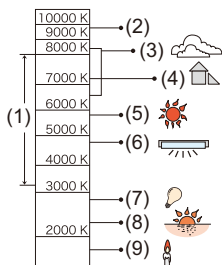

- (1) 이 범위에서는 [AWB]가 작동됩니다.
- (2) 맑은 하늘
- (3) 흐린 하늘(비)
- (4) 그늘
- (5) 태양빛
- (6) 흰색 형광등
- (7) 백열전등
- (8) 일출 및 일몰
- (9) 촛불

K=Kelvin 색상 온도



- 형광등, LED 조명과 같은 조명에서 적절한 화이트 밸런스는 조명 유형에 따라 달라집니다.

[AWB], [AWBc], [AWBw] 또는 []에서 []를 사용하십시오.



- [필터 설정]을 사용하는 동안에는 화이트밸런스가 [AWB]로 고정됩니다.



- 자동 화이트 밸런스를 일시적으로 잠글 수 있습니다:

(→[AWB 잠금 설정]: 542)

## ❖ 화이트 설정 등록하기

촬영 위치의 광원에서 백색 사물의 사진을 촬영하여 해당 사물이 백색으로 보일 때까지 화이트 밸런스를 조정하십시오.

- 1 [WB](▶)를 누른 후 []에서 []의 값 중에서 하나를 선택하십시오.
- 2 ▲를 누르십시오.
- 3 백색 사물이 카메라 프레임 안의 화면 중앙에 오도록 맞춘 후 를 누르십시오.
  - 화이트 밸런스가 설정되고 촬영 화면으로 돌아갑니다.

## ❖ 색온도 설정

화이트 밸런스 색온도의 숫자 값을 설정하십시오.

- 1 [WB](▶)를 누른 후 []에서 []의 값 중에서 하나를 선택하십시오.
- 2 ▲를 누르십시오.
  - 색온도 설정 화면이 표시됩니다.
- 3 ▲▼를 눌러 색온도를 선택한 후 를 누르십시오.
  - 또는 를 돌려 화이트 밸런스 브래킷(색온도)를 설정할 수 있습니다.  
(→[더 많은 설정](화이트 밸런스 브래킷(색온도)): 245)



- 색온도를 [2500K]에서 [10000K]까지 설정할 수 있습니다.
- []/[S&Q] 모드에서는 캘빈 값이 촬영 화면이 표시됩니다.

## 화이트 밸런스 조정하기

선택한 화이트 밸런스로 적용하려는 색조가 만들어지지 않는 경우에도 색조를 조정할 수 있습니다.

**1 [WB](▶)를 누르십시오.**

**2 화이트 밸런스를 선택한 후 ▼를 누르십시오.**

- 조정 화면이 표시됩니다.

**3 색조를 조정하십시오.**

◀: [A](호박색: 오렌지색)

▲: [G](녹색: 녹색톤)

▶: [B](청색: 청색톤)

▼: [M](마젠타: 붉은색 톤)

- 그래프를 터치하여 조정할 수도 있습니다.
- [DISP.]를 누르면 조정되지 않은 상태로 돌아갑니다.
- ☀ 또는 ⚙을 돌려 화이트 밸런스 브래킷을 설정할 수 있습니다. (→[더 많은 설정](화이트밸런스 브래킷): 245)

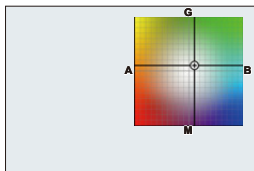

## 4 선택을 확인하십시오.

- 셔터 버튼을 반쯤 누르십시오.



- 화이트 밸런스가 조정되면 촬영 화면 아이콘의 색이 조정된 색으로 변경됩니다.  
[G] 방향으로 조정하면 [+]가 표시되고, [M] 방향으로 조정하면 [-]가 표시됩니다.

## [사진 스타일]



피사체와 표현 스타일에 맞게 이미지의 마감 설정을 선택할 수 있습니다.  
각 사진 스타일의 이미지 품질을 조정할 수 있습니다.

카메라에 로드한 LUT 파일을 적용해 사진과 비디오를 촬영할 수도 있습니다.

- [사진 스타일]를 등록한 Fn 버튼을 눌러 같은 조작을 수행할 수도 있습니다. (→Fn 버튼: 504)

사진 스타일 버튼을 누릅니다.

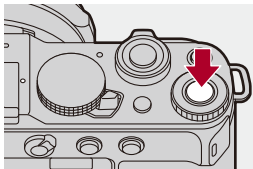

- 다음 조작으로도 사진 스타일 화면이 표시될 수도 있습니다.

 → [] / [] → [] → [사진 스타일] 선택

- [LUT]를 누른 다음 [Q]를 누르면 사진 스타일 화면이 표시할 수도 있습니다.

**☀️STD. [표준]**

표준 설정.

---

**☀️<sup>HLG</sup>STD. [표준(HLG)]**

표준 설정.

• [HEIF 형식]을 [HDR(HLG)]로 설정한 경우에 선택할 수 있습니다.

---

**☀️VIVID [선명]**

더 높은 채도와 콘트라스트로 더 선명한 화질을 표현하는 설정.

---

**☀️NAT [내추럴]**

채도와 대비를 낮춰 보다 부드러운 표현을 만드는 설정입니다.

---

**☀️<sup>L</sup>CLAS [L.Classic]**

더 낮은 채도와 더 부드러운 대비를 지닌 밝은 색조의 필름과 같은 화질을 만들어내는 설정입니다.

---

**☀️<sup>L</sup>CLAS N [L.ClassicNeo]**

상쾌한 시안 색조와 더 부드러운 대비를 지닌 필름과 같은 화질을 만들어내는 설정입니다.

---

**☀️<sup>L</sup>CLAS G [L.ClassicGold]**

따뜻한 황색을 띠는 색조와 적절한 대비를 지닌 필름과 같은 화질을 만들어내는 설정입니다.

---

**☀️FLAT [플랫]**

더 낮은 채도와 콘트라스트로 더 단조로운 이미지 품질을 표현하는 설정.

---

**☀️LAND [풍경 모드]**

선명한 푸른 하늘과 수풀이 있는 풍경에 적합한 설정.

---

**☀️PORT [인물]**

사람을 촬영하는 데 적합한 부드러운 인상을 지닌 설정입니다.

---

**☀️MONO [모노크롬]**

색조가 없는 단색 설정.

---

 **[모노크롬 (HLG)]**

색조가 없는 단색 설정.

- [HEIF 형식]을 [HDR(HLG)]로 설정한 경우에 선택할 수 있습니다.
- 

 **[L.모노크롬]**

풍부한 그라데이션과 선명한 블랙 액센트의 단색 설정.

---

 **[L.모노크롬 D]**

향상된 하이라이트와 웨도우로 다이내믹한 인상을 주는 모노크롬 설정.

---

 **[L.모노크롬 S]**

인물 사진에 적합한 부드러운 터치의 단색 효과를 위한 설정.

---

 **[LEICA 모노크롬]**

흑백의 강한 대조가 특징인 Leica 모노크롬 모드를 실현하는 설정 모드입니다.

---

 **[Cinelike A2]**

다이내믹 레인지와 콘트라스트 사이의 균형을 우선시하고 중간 색조를 사용하여 필름과 같은 영상을 생성하는 감마 커브가 적용된 설정입니다.

---

 **[Cinelike D2]**

동적 범위를 우선시하는 감마 커브를 이용한 영화와 같은 마감 설정.

---

 **[Cinelike V2]**

콘트라스트를 우선시하는 감마 커브를 이용한 영화와 같은 마감 설정.

---

### 709L [Like709]

고휘도 영역을 압축하기 위해(니 조정) Rec.709에 상응하는 감마 커브 보정을 적용하여 과노출을 최소화하는 설정. (→ [과노출을 제어하면서 촬영하기\(Knee\): 374](#))

- Rec.709는 "ITU-R Recommendation BT.709"의 약자이며 고화질 방송 표준입니다.
- 

### V-Log [V-Log]

촬영 후 편집 작업을 위한 감마 커브 설정. (→ [로그 촬영: 441](#))



- 촬영 후 편집 과정에서 이미지에 풍부한 그라데이션 효과를 줄 수 있습니다.
- 

### LUT [실시간 LUT]

[LUT 라이브러리]에 등록된 LUT 파일을 적용할 수 있습니다. (→ [\[LUT 라이브러리\]: 335](#))

- 기본 설정에 의해 [Sample LUT1]가 적용됩니다.
- 기본으로 사용되는 사진 스타일은 적용된 LUT 파일에 의해 자동으로 설정됩니다. (LUT 파일에 기본 사진 스타일 정보가 없으면 [V-Log]를 선택할 수 있습니다.) 기본으로 사용할 사진 스타일을 변경하려면 내 사진 스타일을 사용하십시오.
- [LUT]를 눌러 촬영 화면에서 사진 스타일을 [실시간 LUT]로 변경할 수도 있습니다. (→ [\[실시간 LUT\]: 333](#))

#### 적용할 LUT 파일 선택하기

- 1 ▲▼를 눌러 [LUT]를 선택한 후 [LUT]를 누르십시오.
  - 2  또는 를 돌려 적용할 LUT 파일을 선택한 후 를 누르십시오.
  - 3 셔터 버튼 또는 비디오 촬영 버튼을 눌러 촬영을 시작하십시오.
-

## HLG [하이브리드 로그 감마]<sup>\*1</sup>

HLG 형식 비디오 촬영에 사용되는 설정. (→[HLG 비디오: 445](#))

## MY [MY PHOTO STYLE 1]<sup>\*2</sup>에서 [MY PHOTO STYLE 10]<sup>\*2</sup>

사진 스타일 항목의 이미지 품질을 사용자가 선호하는 설정으로 조정하여 나의 사진 스타일 항목에 등록합니다. (→[나의 사진 스타일에 설정 등록하기: 323](#))

- 기본 설정에 의해 [MY PHOTO STYLE 4]까지의 효과가 표시됩니다.



### LUT 파일 적용하기

이미지 품질 조정을 통해 [LUT 라이브러리]에 등록된 LUT 파일을 최대 2개까지 적용할 수 있습니다. (→[LUT 라이브러리: 335](#))

- 2개의 LUT 파일을 적용할 경우, LUT1이 적용된 이미지에 LUT2가 적용됩니다.
- 사진 스타일은 적용된 LUT 파일(2개의 LUT 파일이 적용된 경우 LUT1)의 기본 사진 스타일이 됩니다.

이미지 편집 소프트웨어로 생성한 LUT 파일을 적용할 경우에는 파일을 생성할 때 기본으로 사용된 사진 스타일과 동일한 [사진 스타일]을 선택하십시오.

다른 [사진 스타일]을 선택하면 이미지가 제대로 표시되거나 촬영되지 않을 수 있습니다.

- [LUT1] 또는 [LUT2]가 이미지 품질 조정에 적용되면  MY가  LUT로 전환됩니다.

\*1  [S&Q] 모드에서 10비트 [화질]을 설정한 경우에만 선택할 수 있습니다.  
(→[화질: 128](#))

\*2 [사진 스타일 설정]의 [사진 스타일 보이기/감추기]를 사용하여 메뉴에 표시할 항목을 설정할 수 있습니다. (→[사진 스타일 설정: 539](#))



- [iA] 모드에서의 조작은 다른 촬영 모드에서의 조작과 다릅니다.
  - [표준] 또는 [모노크롬]을 설정할 수 있습니다.
  - 카메라를 다른 촬영 모드로 전환하거나 끄면 설정이 [표준]으로 리셋됩니다.
  - 이미지 품질을 조정할 수 없습니다.
- [사진 스타일]을 다음과 같이 설정하면 사용할 수 있는 ISO 감도 범위가 달라집니다(→ **설정 항목(ISO 감도): 297**):
  - [Like709]/[V-Log]/[표준(HLG)]/[모노크롬(HLG)]/[하이브리드 로그 감마]/[실시간 LUT](기본 사진 스타일 [Like709]/[V-Log]/[표준(HLG)]/[모노크롬(HLG)]/[하이브리드 로그 감마])
- [Like709]로 니 모드를 설정할 수 있습니다. (→ **과노출을 제어하면서 촬영하기(Knee): 374**)
- [실시간 LUT]의 이미지 품질 조정에서 [LUT]를 [OFF]로 설정하면 [사진 스타일]은 기본으로 사용되는 사진 스타일과 동일하게 작동합니다.
- [필터 설정]을 사용 중일 때 [사진 스타일]을 사용할 수 없습니다.



- 세부적인 사진 스타일을 설정할 수 있습니다:  
(→ **[사진 스타일 설정]: 539**)

## ❖ 이미지 품질 조정하기

- 1 ◀▶를 눌러 사진 스타일 유형을 선택하십시오.
- 2 ▲▼를 눌러 항목을 선택한 후 ▶를 눌러 조정하십시오.
  - 조정된 항목에는 [\*]가 표시됩니다.

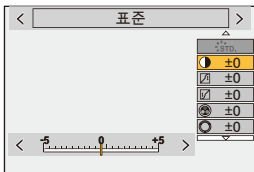

- 3 **MENU/SET**를 누르십시오.
  - 이미지 품질을 조정하면 촬영 화면의 사진 스타일 아이콘에 [\*]이 표시됩니다.

### 설정 항목(이미지 품질 조정)

#### ● [콘트라스트]

이미지의 콘트라스트를 조정합니다.

#### ☑ [하이라이트]

밝은 부분의 밝기를 조정합니다.

#### ☑ [세도우]

어두운 부분의 밝기를 조정합니다.

#### ● [채도]

색상의 선명도를 조정합니다.

#### ● [색조]

청색 및 황색 색조를 조정합니다.

### [색상]

기준점이 적색이라고 가정하면, 색상은 보라/자홍 또는 황색/녹색쪽으로 전환하며 전체 이미지의 색상을 조정합니다.

---

### [필터 효과]

**[옐로]**: 콘트라스트를 향상시킵니다. (효과: 약함) 하늘을 맑은 청색으로 촬영합니다.

**[오렌지]**: 콘트라스트를 향상시킵니다. (효과: 중간) 하늘을 짙은 청색으로 촬영합니다.

**[레드]**: 콘트라스트를 향상시킵니다. (효과: 강함) 하늘을 훨씬 짙은 청색으로 촬영합니다.

**[그린]**: 인물의 피부와 입술이 내추럴한 톤으로 표현됩니다. 녹색 앞이 더 밝고 선명하게 표현됩니다.

[꺼짐]

---

### [입자 효과]

**[약]/[중]/[강]**: 그레인 효과 레벨을 설정합니다.

[꺼짐]

---

### [컬러 노이즈]

**[켜짐]**: 그레인 효과에 컬러를 추가합니다.

[꺼짐]

---

### [선명도]

이미지의 윤곽을 조정합니다.

---

### **NR**[노이즈 제거]

노이즈 제거 효과를 조정합니다.

• 이 효과를 증가하면 사진 해상도가 약간 떨어질 수 있습니다.

---

---



### **ISO**[ISO 감도]\*3

ISO 감도를 설정합니다. (→ISO 감도: 295)

---

### **WB**[화이트 밸런스]\*3



화이트 밸런스를 설정합니다. (→화이트 밸런스(WB): 302)

- [WB]를 선택한 경우에 [  ]를 누르면 화이트 밸런스 설정 화면이 표시됩니다.  
[  ]를 다시 누르면 원래 화면으로 돌아갑니다.

---

### **LUT** **LUT1** **LUT2**[LUT]

[LUT 라이브러리]에 등록되어 있는 사전 설정 또는 LUT 파일을 적용합니다. (→[LUT 라이브러리]: 335)

- 1 [실시간 LUT]를 선택하거나 [사진 스타일]의 [MY PHOTO STYLE 1]에서 [MY PHOTO STYLE 10] 중 하나를 선택하십시오.
- 2 ▲▼를 눌러 [LUT]를 선택한 후 [LUT]를 누르십시오.
- 3  또는 를 돌려 적용할 LUT 파일을 선택한 후 를 누르십시오.



---

### **LUT** **LUT1** **LUT2**[LUT 볼투명도]

LUT 파일 효과를 조정합니다.

---

\*3 [MY PHOTO STYLE 1]에서 [MY PHOTO STYLE 10]을 선택한 경우에 다음을 설정하면 사용할 수 있습니다:

[  ] → [  ] → [사진 스타일 설정] → [나의 사진 스타일 설정] → [효과 추가] → [ISO 감도]/[화이트 밸런스] → [ON]

• 이미지 품질을 조정할 수 있는 항목은 사진 스타일 유형에 따라 다릅니다.

	STD.  STD. <sup>HLG</sup> VIVID NAT  L.CLAS  L.CLAS N L.CLAS G  FLAT  LAND PORT  CNEA2 CNED2  CNEV2	MONO  MONO <sup>HLG</sup> L.MONO  L.MONO D L.MONOS  L.EICA MONO	709L HLG	V-Log	LUT
	✓	✓			✓*4
	✓	✓			✓*4
	✓	✓			✓*4
 [[채도]]	✓		✓	✓*5	✓
 [[색조]]		✓			✓*4
	✓		✓		✓*4
		✓			
	✓	✓	✓	✓*5	✓
	✓*6		✓*6	✓*5, 6	✓*4, 6
	✓	✓	✓	✓	✓
	✓	✓	✓	✓	✓
LUT /  LUT LUT1 /  LUT1 LUT2 /  LUT2	✓*7	✓*7	✓*7	✓*7	✓

- \*4 기본 사진 스타일에 따라 조정이 불가능할 수 있습니다.
- \*5 LUT 파일을 내 사진 스타일로 적용할 경우 설정할 수 있습니다.
- \*6 [입자 효과]가 [약], [중] 또는 [강] 중 하나일 때 설정할 수 있습니다.
- \*7 [사진 스타일]이 내 사진 스타일일 때 최대 2개의 LUT 파일을 설정할 수 있습니다.



- [📷] 모드에서는 촬영 화면에서 [입자 효과]와 [컬러 노이즈]의 효과를 확인할 수 없습니다.
- 비디오를 촬영하기 전에 테스트 촬영을 하여 [입자 효과]의 효과를 확인해 볼 것을 권장합니다.
- 촬영한 비디오를 TV에서 볼 경우, TV의 프레임 보간 설정에 따라 [입자 효과]가 물결 모양으로 보일 수 있습니다. 이 경우에는 TV의 프레임 보간 설정을 OFF로 설정하십시오.
- [LUT]는 RAW 이미지에 적용할 수 없습니다. 촬영을 위한 [파일 기록 형식(사진)]을 [RAW]로 설정하면 재생 화면의 썸네일 표시와 라이브 뷰에만 LUT 파일을 적용할 수 있습니다.
- 다음 기능을 사용할 경우, [입자 효과]를 사용할 수 없습니다:
  - [📷] 모드에서 비디오 촬영
  - [S&Q] 모드
  - 해상도 C4K를 초과하는 [화질]
- 다음 기능을 사용할 경우, [입자 효과]와 [컬러 노이즈]를 사용할 수 없습니다:
  - [소프트 스킨 효과]
- [화질]과 설정 조합에 따라 [입자 효과]를 사용하지 못할 수 있습니다.

## ❖ LUT 파일을 적용해 촬영 시 범위 속성

다음 표는 사진 스타일에 적용된 LUT 파일로 촬영한 비디오의 범위 속성을 보여줍니다.

[실시간 LUT]의 기본 사진 스타일/내 사진 스타일	적용된 LUT 파일	[휘도 레벨]	범위 속성
[V-Log]	[Vlog_709]	[16-255]([64-1023])로 고정됨	➔ 비디오 범위
	[Vlog_709] 이외	[0-255]([0-1023])로 고정됨	➔ 전체 범위
[하이브리드 로그 감마]	전체	[64-940]로 고정	➔ 비디오 범위
위의 것 이외	전체	[0-255]([0-1023])	➔ 전체 범위
		[16-235]([64-940])/[16-255]([64-1023])	➔ 비디오 범위



- 이미지 편집 소프트웨어로 비디오를 편집하는 경우에는 전체 범위의 LUT 파일을 사용할 것을 권장합니다.
- 이미지 편집 소프트웨어를 사용하여 LUT 파일을 생성하는 경우, [휘도 레벨]을 [0-255]([0-1023]) 또는 [16-235]([64-940])로 설정해 촬영한 비디오 파일을 사용할 것을 권장합니다.
- 사진을 촬영할 때 전체 범위의 LUT 파일을 사용하십시오.  
비디오 범위의 LUT 파일을 적용해 촬영할 경우, 이미지를 제대로 표시하거나 촬영하지 못할 수 있습니다.
- 적용된 LUT 파일의 범위 속성과 비디오 파일의 범위 속성이 다를 경우, 이미지 편집 소프트웨어에서 이미지를 제대로 생성하지 못할 수 있습니다.  
비디오 파일을 이미지 편집 소프트웨어에 로딩할 때 각 비디오 파일에 올바른 범위 설정을 선택하십시오.
- 본 카메라로 LUT 파일을 적용해 촬영한 이미지와 이미지 편집 소프트웨어로 LUT 파일을 적용한 이미지는 완전히 일치하지 않습니다.

## ❖ 나의 사진 스타일에 설정 등록하기



- 1 ◀▶ 를 눌러 사진 스타일 유형을 선택하십시오.
- 2 이미지 품질을 조정하십시오.
  - 나의 사진 스타일은 이미지 품질 조정 상단에 사진 스타일의 유형을 표시합니다.  
기본 사진 스타일을 선택합니다.
- 3 [DISP.]를 누르십시오.
- 4 ([MY PHOTO STYLE 1]에서 [MY PHOTO STYLE 10]까지 선택되어 있을 때)  
▲▼를 눌러 [현재 설정 저장]를 선택한 후 를 누르십시오.
- 5 ▲▼를 눌러 등록 대상 번호를 선택한 후 를 누르십시오.
  - 확인 화면이 표시됩니다.  
확인 화면에서 [DISP.]를 눌러 내 사진 스타일 이름을 변경하십시오.  
최대 22자를 입력할 수 있습니다. 더블 바이트 문자는 2자로 취급됩니다.  
문자 입력 방법 (→ 문자 입력하기: 88)



• [표준(HLG)] 및 [모노크롬(HLG)]은 내 사진 스타일에 등록할 수 없습니다.

## ❖ 나의 사진 스타일에 등록된 내용 변경하기

- 1 [MY PHOTO STYLE 1]에서 [MY PHOTO STYLE 10] 중에서 값을 선택하십시오.
- 2 [DISP.]를 누른 후 항목을 설정하십시오.

---

[프리셋 설정 불러오기]

---

[현재 설정 저장]

---

[제목 편집]

---

[기본값으로 복원]

---

## [필터 설정]

- [필터없이 동시 기록]: 330



추가적인 이미지 효과를 사용하여 촬영하는 모드입니다(필터).

각 필터의 효과를 조정할 수 있습니다.

그밖에도 효과 없이 사진을 동시에 촬영할 수 있습니다.

### 1 [📷] 또는 [📹] 모드로 설정하십시오.

(→ 사진/비디오/S&Q 스위치: 61)

### 2 [필터 효과]를 설정하십시오.

- [MENU/SET] → [📷]/[📹] → [🔧] → [필터 설정] → [필터 효과] → [SET]

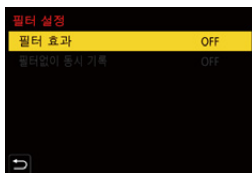

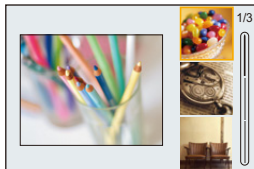

### 3 필터를 선택하십시오.

- ▲▼를 눌러 선택한 후 **MENU SET**를 누르십시오.
- 샘플 사진을 터치하여 이미지 효과(필터)를 선택할 수도 있습니다.
- [DISP.]를 누르면 화면이 일반 표시, 가이드 표시 순으로 전환됩니다.  
가이드 표시에 각 필터에 대한 설명이 표시됩니다.



## ❖ 필터 효과 조정하기

필터 효과를 조정할 수 있습니다.

- 1 필터를 선택하십시오.
- 2 촬영 화면에서 [WB](▶)를 누르십시오.
- 3  또는  를 돌려 설정하십시오.
  -  또는 셔터 버튼을 반쯤 누르면 촬영 화면으로 돌아갑니다.
  - 필터 효과를 조정하면 촬영 화면의 필터 아이콘에 [\*]이 표시됩니다.



필터	조정 가능한 항목
[생동감]	선명도
[복고]	색조
[올드 데이즈]	콘트라스트
[하이키]	색조
[로우 키]	색조
[세피아]	콘트라스트
[크로스 프로세스]	색조
[표백 바이패스]	콘트라스트

## ❖ 터치 조작으로 필터 설정하기



• 기본 설정에 의해 터치 탭은 표시되지 않습니다.

[사용자]([작동]) 메뉴에서 [터치 설정]의 [터치 탭]을 [ON]으로 설정하십시오.

(→[터치 설정]: 553)

- 1 [  ]를 터치하십시오.
- 2 설정할 항목을 터치하십시오.

[  ]: 필터 on/off

[ EXPS ]: 필터

[  ]: 필터 효과 조정





- 화이트 밸런스는 [AWB]로 고정되고 플래시는 [⊕](발광금지)로 고정됩니다.
- ISO 감도의 상한 값은 [3200]입니다.
- 필터에 따라 촬영 화면이 프레임들이 빠진 것처럼 보일 수 있습니다.
- 다음 기능을 사용할 경우, [필터 효과]를 사용할 수 없습니다:
  - [라이브 뷰 합성]
  - [다중 노출]
  - [라이브 크롭핑]



- Fn 버튼을 사용하여 [필터 효과] 설정 화면을 표시할 때 [DISP.]를 누르면 필터 선택 화면이 표시됩니다.

## [필터없이 동시 기록]



S&Q

iA P A S M

필터 효과를 추가하지 않고 동시에 사진을 촬영할 수 있습니다.

### 1 [📷] 모드로 설정하십시오.

(→ 사진/비디오/S&Q 스위치: 61)

### 2 [필터없이 동시 기록]를 설정하십시오.

- → [📷] → [] → [필터 설정] → [필터없이 동시 기록]

설정: [ON]/[OFF]



- 다음 기능을 사용할 경우, [필터없이 동시 기록]을 사용할 수 없습니다:
  - 연사
  - [인터벌 촬영]
  - [스톱 모션 애니메이션]
  - [RAW+JPEG]/[RAW+HEIF]/[RAW]([파일 기록 형식(사진)])
  - [브래킷]

## [소프트 스킨 효과]



피부가 더 부드럽게 보이도록 합니다.

- 1 **[] 모드로 설정하십시오.**  
(→ 사진/비디오/S&Q 스위치: 61)
- 2 **[소프트 스킨 효과]를 설정하십시오.**
  - → [] → [] → [소프트 스킨 효과]

---

### [HIGH]

피부에 강한 소프트 스킨 효과가 적용됩니다.

---

### [STANDARD]

피부에 중간 수준의 소프트 스킨 효과가 적용됩니다.

---

### [LOW]

피부에 약한 소프트 스킨 효과가 적용됩니다.

---

### [OFF]

소프트 스킨 효과가 비활성화됩니다.

---

[OFF] 이외로 설정하면 촬영 화면에 []가 표시됩니다.

소프트 스킨 효과는 촬영 화면에는 적용되지 않습니다. 소프트 스킨 효과는 촬영된 후 이미지에 적용됩니다.



- 피부색과 유사한 색의 부분에도 이 효과가 적용됩니다.
- 밝기가 충분하지 않거나 일부 사진 스타일에서는 효과가 쉽게 구분되지 않을 수 있습니다.
- [소프트 스킨 효과]는 RAW 이미지에는 적용되지 않습니다.
- 다음 기능을 사용할 경우, [소프트 스킨 효과]를 사용할 수 없습니다:
  - [모노크롬] / [모노크롬(HLG)] / [L.모노크롬] / [L.모노크롬 D] / [L.모노크롬 S] / [LEICA 모노크롬] / [V-Log]([사진 스타일])
  - 연사 사진 촬영
  - [인터벌 촬영]
  - [스톱 모션 애니메이션]
  - [다중 노출]
  - [포커스 스테킹]
  - [라이브 뷰 합성]
  - [필터 설정]
  - 초점 브래킷 촬영

## [실시간 LUT]



사진 스타일을 [실시간 LUT]로 설정하고 LUT 파일을 적용합니다.

### 1 [LUT]를 누릅니다.

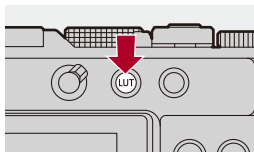

- 구입 후 처음으로 설정 등을 할 때 “LUMIX Lab”을 다운로드할 수 있는 사이트로 이동하는 QR 코드가 표시될 수 있습니다.

## 2 LUT를 선택하십시오.



- ◀▶를 눌러 선택한 후 **MENU/SET**를 누르십시오.
- ☀ 또는 ⚙을 돌려 선택할 수도 있습니다.
- ▼를 누를 경우 이미지 품질을 조정할 수 있습니다. (→ [이미지 품질 조정하기: 316](#))
  - ▲▼를 눌러 설정을 선택하고, ◀▶로 조정하고, **MENU/SET**를 누릅니다.
  - 조정된 항목에는 [\*]가 표시됩니다.
- [DISP.]를 누르면 LUT 파일 목록이 표시됩니다.
- [Q]를 눌러 사진 스타일 화면으로 전환하십시오. (→ [\[사진 스타일\]: 310](#))
- [LUT 라이브러리]에 등록된 LUT 파일을 적용할 수 있습니다. (→ [\[LUT 라이브러리\]: 335](#))
- 기본 설정에 의해 [Sample LUT1]가 적용됩니다.

## [LUT 라이브러리]

---

- LUT 파일의 기본 사진 스타일: 340



LUT 파일을 카메라에 등록하면 사진 스타일, LUT 보기 지원과 함께 사용할 수 있습니다.

“Panasonic LUMIX Lab” 스마트폰 앱을 사용하여 스마트폰의 LUT 파일을 카메라의 [LUT 라이브러리]에 등록할 수 있습니다. (→[LUT 라이브러리 작업: 617](#))



- 다음 LUT 파일을 사용할 수 있습니다:
  - "VARICAM 3DLUT REFERENCE MANUAL Rev.1.0"에 명시된 요구 사항을 충족시키는 ".vlt" 형식
  - ".cube" 형식
- ".cube" 형식 LUT 파일은 2포인트에서 33포인트 3D LUT와 호환됩니다.
- 전체 범위의 LUT 파일을 카메라에 로드할 것을 권장합니다. 범위 속성이 다른 이미지가 제대로 표시되거나 촬영되지 않을 수 있습니다.
- 파일 이름에 사용할 수 있는 문자 수는 카드의 파일 시스템에 따라 다릅니다.  
(파일 이름에 영숫자를 사용하십시오)
- FAT32(SD 메모리 카드/SDHC 메모리 카드):** 최대 8자 (확장명 제외).
- exFAT(SDXC 메모리 카드):** 최대 255자 (확장명 포함).
- 파일 확장명이 ".vlt" 또는 ".cube"인 LUT 파일을 카드의 루트 디렉터리(PC에서 카드를 열 때 열리는 폴더)에 저장하십시오.
- SDR로 촬영할 때는 SDR용 LUT 파일을 사용하고, HLG로 촬영할 때는 HLG용 LUT 파일을 사용하십시오.

1 LUT 파일이 저장된 카드를 카메라에 넣으십시오.

2 [LUT 라이브러리]를 선택하십시오.

- **MENU/SET** → [**⚙️**] → [**🏠**] → [LUT 라이브러리]

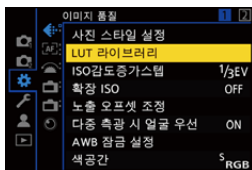

3 등록 대상을 선택하십시오.

- ▲▼를 눌러 선택한 후 **MENU/SET**를 누르십시오.
- 등록된 항목을 선택하면 LUT 파일이 해당 항목을 덮어쓰며 등록됩니다.



## 4 [로드]를 선택하십시오.

- ▲▼를 눌러 선택한 후 **MENU/SET**를 누르십시오.
- [LUT 표시/숨기기]를 선택할 경우 LUT 선택 화면에서 LUT 파일을 표시할지 여부를 설정할 수 있습니다.
- [정렬]을 선택하여 LUT 파일의 표시 순서를 변경할 수 있습니다.
- [삭제]를 선택하면 등록된 LUT 파일이 삭제됩니다.
- [제목 편집]을 선택하여 등록된 LUT 파일 이름을 변경할 수 있습니다.
- [LUT의 조정값 재설정]을 선택할 경우 카메라에서 변경된 이미지 품질 조정 값을 리셋됩니다.



## 5 로드할 LUT 파일을 선택하십시오.

- ▲▼를 눌러 선택한 후 **MENU/SET**를 누르십시오.





- 기본 설정은 [Vlog\_709]이고 3개의 샘플 LUT가 등록됩니다.
- 최대 39개의 LUT 파일을 등록할 수 있습니다.
- [Vlog\_709]에서는 [정렬], [삭제] 및 [제목 편집]이 불가능합니다.  
[LUT 표시/숨기기]를 사용하여 [Vlog\_709]를 숨길 수도 없습니다.
- 샘플 LUT의 경우 [정렬] 및 [삭제]가 가능하며, [리셋]을 수행하면 기본 설정이 복원됩니다.
- 생성 시 설정된 사진 스타일 정보(기본 사진 스타일)가 있는 LUT 파일(".cube" 형식만 해당)을 사용하면 기본 사진 스타일 아이콘이 표시됩니다.

## LUT 파일의 기본 사진 스타일

실시간 LUT를 사용하면, LUT 파일에 설정된 사진 스타일 정보(기본 사진 스타일)를 인식하여 사진 스타일을 결정합니다.

기본 사진 스타일 정보를 사용자가 직접 생성한 LUT 파일(“.cube” 형식만 해당)에 추가할 수 있습니다. 텍스트 편집기로 LUT 파일을 열고 제목 줄 아래에 사진 스타일 정보를 삽입하십시오.

- LUT 파일에 이미지 품질 조정에 관한 정보를 추가할 수도 있습니다.
- 텍스트 편집기에 문자 코드 선택 기능이 있는 경우 UTF-8을 선택하십시오.

예: LUT 파일(“.cube” 형식)

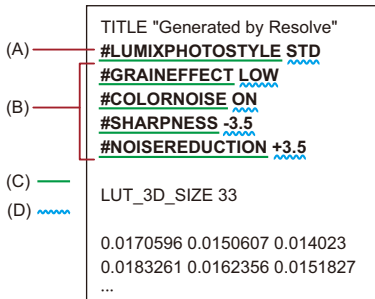

- (A) 사진 스타일 정보
- (B) 이미지 품질 조정 정보
- (C) 식별자 태그
- (D) 설정 값

- 식별자 태그와 설정 값 사이에는 반각 공백이 필요합니다.
- 사진 스타일 정보가 없거나 올바르게 설정되지 않은 경우에는 [V-Log]가 기본 사진 스타일로 사용됩니다. (하지만 [HEIF 형식]은 [HDR(HLG)]으로 설정된 경우 기본 사진 스타일이 [표준(HLG)]이 됩니다.)
- 사진 스타일 정보가 없을 경우 이미지 품질 조정 정보를 로드할 수 없습니다.

## 사진 스타일 정보 목록

- #LUMIXPHOTOSTYLE STD: [표준]
- #LUMIXPHOTOSTYLE STDHLG: [표준(HLG)]
- #LUMIXPHOTOSTYLE VIVD: [선명]
- #LUMIXPHOTOSTYLE NAT: [내추럴]
- #LUMIXPHOTOSTYLE LCLAS: [L.Classic]
- #LUMIXPHOTOSTYLE LCLASN: [L.ClassicNeo]
- #LUMIXPHOTOSTYLE LCLASG: [L.ClassicGold]
- #LUMIXPHOTOSTYLE FLAT: [플랫]
- #LUMIXPHOTOSTYLE LAND: [풍경 모드]
- #LUMIXPHOTOSTYLE PORT: [인물]
- #LUMIXPHOTOSTYLE MONO: [모노크롬]
- #LUMIXPHOTOSTYLE MONOHLG: [모노크롬(HLG)]
- #LUMIXPHOTOSTYLE LMONO: [L.모노크롬]
- #LUMIXPHOTOSTYLE LMONOD: [L.모노크롬 D]
- #LUMIXPHOTOSTYLE LMONOS: [L.모노크롬 S]
- #LUMIXPHOTOSTYLE LEICAMONO: [LEICA 모노크롬]
- #LUMIXPHOTOSTYLE CNEA2: [Cinelike A2]
- #LUMIXPHOTOSTYLE CNED2: [Cinelike D2]
- #LUMIXPHOTOSTYLE CNEV2: [Cinelike V2]
- #LUMIXPHOTOSTYLE 709L: [Like709]
- #LUMIXPHOTOSTYLE VLOG: [V-Log]
- #LUMIXPHOTOSTYLE HLG: [HLG]

## 설정할 수 있는 이미지 품질 조정 정보와 설정 값

아래에서는 이미지 품질 조정 정보에 추가할 수 있는 식별자 태그와 설정 값에 대해 설명합니다.

포함할 수 있는 설정 값은 카메라와 LUMIX Lab 모두에서 인식 가능한 것이며, LUT 파일을 로드할 때 감지됩니다.

LUMIX Lab 설정 값이 포함된 LUT 파일을 카메라에 로드하면 카메라의 설정 값은 아래 차트에 따라 로드됩니다.

(A) 기본 사진 스타일이 [V-Log] 이외인 경우

(B) 기본 사진 스타일이 [V-Log]인 경우

이미지 품질 조정 정보	식별자 태그	설정 값		
		카메라		LUMIX Lab
		(A)	(B)	
[입자 효과]	#GRAINEFFECT	OFF	OFF	L0
		LOW	LOW	L1 ~ L33
		STD	STD	L34 ~ L66
		HIGH	HIGH	L67 ~ L100
[컬러 노이즈]	#COLORNOISE	OFF	OFF	L0
		ON	ON	L1

[선명도] [노이즈 제거]	#SHARPNESS/ #NOISEREDUCTION	-5	0	L0 ~ L4
		-4.5	+0.5	L5 ~ L9
		-4	+1	L10 ~ L14
		-3.5	+1.5	L15 ~ L19
		-3	+2	L20 ~ L24
		-2.5	+2.5	L25 ~ L29
		-2	+3	L30 ~ L34
		-1.5	+3.5	L35 ~ L39
		-1	+4	L40 ~ L44
		-0.5	+4.5	L45 ~ L49
		0	+5	L50 ~ L54
		+0.5	+5.5	L55 ~ L59
		+1	+6	L60 ~ L64
		+1.5	+6.5	L65 ~ L69
		+2	+7	L70 ~ L74
		+2.5	+7.5	L75 ~ L79
		+3	+8	L80 ~ L84
		+3.5	+8.5	L85 ~ L89
		+4	+9	L90 ~ L94
		+4.5	+9.5	L95 ~ L99
+5	+10	L100		

- 기본 사진 스타일이 다음과 같을 경우 [컬러 노이즈]가 적용되지 않습니다.  
- [모노크롬][모노크롬 (HLG)][L.모노크롬][L.모노크롬 D][L.모노크롬 S][LEICA 모노크롬]

## HLG 촬영하기(HEIF 형식)



iA P A S M

HLG 형식의 넓은 동적 범위로 HEIF 이미지를 촬영합니다.

과노출이 발생할 수 있는 매우 밝은 조명에서 또는 노출 부족이 발생할 수 있는 어두운 곳에서, 육안으로 볼 수 있는 풍부하면서도 섬세한 색상을 유지하면서 촬영할 수 있습니다.

촬영된 HEIF 이미지는 HLG 형식을 지원하는 장치에서 재생하여 볼 수 있습니다.

- HLG(하이브리드 로그 감마)는 HDR 이미지를 위한 톤 곡선(감마 곡선) 형식입니다.
- [파일 기록 형식(사진)]이 [HEIF] 또는 [RAW+HEIF]일 때 사용할 수 있습니다. (→[파일 기록 형식(사진)]: 108)
- [JPEG/HEIF 변환]이 [HEIF]일 때 사용할 수 있습니다. (→[JPEG/HEIF 변환]: 111)

### HLG 형식 HEIF 이미지

- 압축 형식: HEVC
- 색상 샘플링: 4:2:0
- 비트 값: 10 비트

## 1 [📷] 모드로 설정하십시오.

(→ 사진/비디오/S&Q 스위치: 61)

## 2 [HEIF 형식]을 [HDR(HLG)]로 설정하십시오.

- **MENU/SET** → [**📷**] → [**⚙️**] → [HEIF 형식]

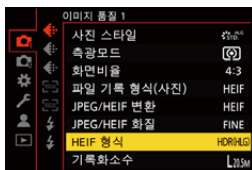

### [HDR(HLG)]

넓은 동적 범위의 이미지를 하이브리드 로그 감마 모드로 촬영합니다.

### [SDR]

SDR 형식으로 촬영합니다.



- [HDR(HLG)]을 설정하면 [사진 스타일]에 [표준(HLG)]/[모노크롬(HLG)]/[실시간 LUT]만 선택할 수 있습니다.

## 렌즈 보정

• [회절보정]: 346

### [회절보정]



S&Q

iA

P

A

S

M

조리개가 닫혀 있을 때 카메라가 회절에 의한 흐릿함을 보정하여 이미지 해상도를 높입니다.



[회절보정] 선택

설정: [AUTO]/[OFF]



- 촬영 조건에 따라 보정 효과가 나타나지 않을 수 있습니다.
- ISO 감도가 더 높아지면 노이즈가 두드러질 수 있습니다.

# 플래시

외장 플래시를 핫슈에 부착하면 플래시를 사용하여 촬영할 수 있습니다. 그밖에도 무선 플래시 촬영을 지원하는 외장 플래시를 부착하여 카메라와 다른 위치에 있는 외장 플래시를 무선으로 제어할 수 있습니다.

- 외장 플래시의 사용 설명서도 참조하십시오.
- 본 카메라로 작동이 확인된 외장 플래시에 대한 자세한 내용은 다음 지원 사이트를 참조하십시오.

<https://panasonic.jp/support/global/cs/dsc/connect/index.html>

(영어만 지원)

- 외장 플래시 사용하기: 348
- 플래시 설정하기: 350
- 무선 플래시로 촬영하기: 360

## 외장 플래시 사용하기

- 핫슈 커버 빼기: 348



iA P A S M

### 핫슈 커버 빼기

외장 플래시를 부착하기 전에 핫슈 커버를 빼십시오.

부착 방법에 관한 자세한 사항은 외장 플래시의 사용 설명서를 참조하십시오.

핫슈 커버를 화살표 방향으로 당겨서 빼십시오.

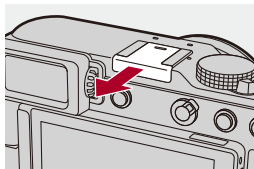

## ❖ 플래시 촬영에 관한 참고 사항



- 다음 기능을 사용 중일 때 플래시로 촬영할 수 없습니다:
  - [ELEC.]/[무음 모드]
  - [필터 설정]
  - SH 연사 촬영
- 어떠한 사물도 플래시에 가까이 가져가지 마십시오. 열 또는 빛에 의해 사물이 변형되거나 변색될 수 있습니다.
- 반복해서 촬영하면 플래시를 충전할 시간이 필요할 수 있습니다.  
플래시 충전 중에는 플래시가 터지지 않고 이미지가 촬영됩니다.
- 외장 플래시가 부착되어 있을 때 외장 플래시만 잡고 카메라를 들지 마십시오. 플래시가 빠질 수 있습니다.
- 외장 플래시를 사용할 경우에는 극성이 반대이거나 카메라와 통신하는 기능이 있는 플래시를 사용하지 마십시오.  
이로 인해 카메라가 오작동을 일으키거나 제대로 작동되지 않을 수 있습니다.
- 자세한 사항은 외장 플래시 사용 설명서를 참조하십시오.

## 플래시 설정하기

---

- [플래시 모드]: 351
- [조명 모드][수동 플래시 조절]: 354
- [플래시 조절]: 356
- [플래시 싱크로]: 357
- [자동 노출보정]: 359



카메라에서 플래시 기능을 설정하여 플래시 발광을 제어할 수 있습니다.

## [플래시 모드]

플래시 모드를 설정하십시오.

### 1 [☉] 모드로 설정하십시오.

(→ 사진/비디오/S&Q 스위치: 61)

### 2 [플래시 모드]를 설정하십시오.

●  → [] → [] → [플래시 모드]

---

**[](강제 발광)/[](강제 발광/적목)**

촬영 조건에 상관 없이 항상 플래시가 터집니다.

이 기능은 역광 또는 형광등과 같은 조명에서 촬영할 때 적합합니다.

---

**[S](슬로우 싱크)/[S](슬로우 싱크/적목)**

야경에서 이미지를 촬영하는 경우에 플래시가 터질 때 셔터 속도를 낮춰 피사체 뿐만 아니라 야경도 밝게 표현됩니다.

- 셔터 속도가 느릴수록 이미지가 흐릿해집니다. 이를 방지하기 위해 삼각대를 사용할 것을 권장합니다.

---

**[](발광금지)**

플래시가 터지지 않습니다.

---







- 플래시가 두 번 터집니다.  
[ ] 또는 [ ]를 설정하면 첫 번째와 두 번째 발광 간격이 더 길어집니다. 두 번째 발광이 완료될 때까지 피사체가 움직이지 않아야 합니다.
- 다음 설정에서는 [ ]과 [ ]를 사용할 수 없습니다:
  - [조명 모드]: [MANUAL]
  - [플래시 싱크로]: [2ND]
  - [무선]: [ON]
- 외장 플래시의 설정에 따라 일부 플래시 모드를 사용하지 못할 수 있습니다.
- 적목감소 효과는 사람마다 다릅니다.  
피사체와의 거리, 첫 번째 플래시가 터질 때 피사체가 카메라를 보고 있는냐의 여부와 같은 요소의 영향을 받는 효과는 경우에 따라 뚜렷하지 않을 수 있습니다.



### ❖ 촬영 모드에서 사용할 수 있는 플래시 설정

사용할 수 있는 플래시 설정은 촬영 모드에 따라 달라집니다.

(✓: 사용 가능, —: 사용 불가능)

촬영 모드	[  ]	[  ]	[  ]	[  ]	[  ]
[P]/[A]	✓	✓	✓	✓	✓
[S]/[M]	✓	✓	—	—	✓



- []와 []는 [iA] 모드에서 설정할 수 있습니다. []에서 플래시 모드는 촬영 상황에 적합한 설정으로 전환됩니다.

## [조명 모드]/[수동 플래시 조절]

플래시 출력의 설정 방식을 자동 또는 수동으로 선택할 수 있습니다.



- 여기서 지정한 설정은 일부 외장 플래시를 부착한 경우에 사용됩니다.  
이러한 플래시가 아닌 경우에는 플래시에서 설정하십시오.

### 1 [📷] 모드로 설정하십시오.

(→ 사진/비디오/S&Q 스위치: 61)

### 2 [조명 모드]를 설정하십시오.

• → [📷] → [⚡] → [조명 모드]

#### [TTL]

플래시 출력이 카메라에서 자동으로 설정되도록 설정합니다.

#### [MANUAL]

플래시 출력을 수동으로 설정합니다.

- [TTL]을 사용하면 어두운 장면을 촬영할 때도 플래시 출력이 강해져 원하는 이미지를 촬영할 수 있습니다.
- 촬영 화면의 플래시 아이콘에 플래시 출력([1/1] 등)이 표시됩니다.

3 ([MANUAL]으로 설정할 경우)[수동 플래시 조절]을 선택한 후 를 누르십시오.



4 ◀▶를 눌러 플래시 출력을 설정한 후 를 누르십시오.

- [1/1](최대 플래시 출력)에서 [1/128]의 범위 안에서 1/3 단계로 설정할 수 있습니다.



## [플래시 조절]

TTL 출력 모드로 플래시를 사용하여 사진을 촬영할 경우 플래시 출력을 조정할 수 있습니다.

- 1 [Ⓞ] 모드로 설정하십시오.  
(→ 사진/비디오/S&Q 스위치: 61)
- 2 [플래시 조절]을 선택하십시오.
  -  → [Ⓞ] → [⚡] → [플래시 조절]
- 3 ◀▶를 눌러 플래시 출력을 조정한 후 를 누르십시오.
  - [-3 EV]에서 [+3 EV]의 범위 안에서 1/3 EV 단계로 조정할 수 있습니다.

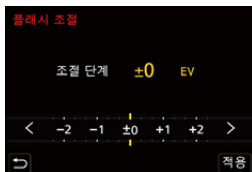

- 촬영 화면에 [⚡]가 표시됩니다.
- 무선 플래시를 사용해 촬영하는 경우 플래시 출력 조정에 대한 자세한 내용(→[플래시 조절]: 364)
- 다음 설정에서는 [플래시 조절]을 사용할 수 없습니다:
  - [조명 모드]: [MANUAL]
  - [무선]: [ON]

## [플래시 싱크로]

슬로우 셔터와 플래시를 사용하여 밤에 움직이는 피사체를 촬영하면 피사체의 앞쪽에 빛의 흔적이 나타날 수 있습니다.

[플래시 싱크로]를 [2ND]로 설정하면 셔터가 닫히기 직전에 플래시가 터져 피사체의 뒤쪽에 빛의 흔적이 나타나는 다이내믹한 사진을 찍을 수 있습니다.

### 1 [☉] 모드로 설정하십시오.

(→ 사진/비디오/S&Q 스위치: 61)

### 2 [플래시 싱크로]를 설정하십시오.

•  →  →  → [플래시 싱크로]

#### [1ST]

플래시로 촬영할 때의 일반적인 방식입니다.



#### [2ND]

피사체의 뒤쪽에 광원이 나타나 다이내믹한 사진이 촬영됩니다.





- [2ND]를 설정하면 촬영 화면의 플래시 아이콘에 [2nd]가 표시됩니다.
- 다음 기능을 사용 중일 때 설정은 [1ST]로 고정됩니다:
  - [무선]
  - [라이브 뷰 합성]
- 빠른 셔터 속도에서는 효과가 적절하게 나타나지 않을 수 있습니다.

## [자동 노출보정]

노출 보정 값과 함께 플래시 출력을 자동으로 조정합니다. (→ 노출 보정 : 287)

1 [Ⓢ] 모드로 설정하십시오.

(→ 사진/비디오/S&Q 스위치: 61)

2 [자동 노출보정]를 설정하십시오.

•  →  →  → [자동 노출보정]

설정: [ON]/[OFF]

## 무선 플래시로 촬영하기

---



S&Q

iA P A S M

외장 플래시를 사용하여 무선 플래시로 촬영할 수 있습니다.

세 개의 플래시 그룹과 카메라의 핫슈에 부착된 플래시가 따로 터지도록 조절할 수 있습니다.

## ❖ 무선 플래시 위치 잡기

무선 플래시의 무선 센서가 카메라를 향하도록 배치하십시오.

### 설치 예

플래시 그룹(A)와(B)로 인해 피사체의 배경에 생길 그림자를 없애기 위해(C)를 배치한 경우

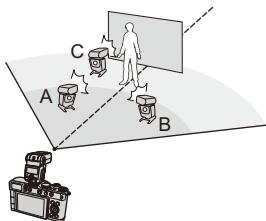

- 배치 범위는 주위 환경에 따라 다릅니다.
- 각 그룹에 최대 세 개의 무선 플래시를 사용할 것을 권장합니다.
- 피사체가 너무 가까우면 통신 조명이 노출에 영향을 줄 수 있습니다.

[통신 조명]을 [LOW]으로 설정하거나 디퓨저 또는 유사한 장치로 출력을 낮춰 영향을 줄일 수 있습니다. (→[통신 조명]: 365)

# 1 외장 플래시를 카메라에 부착하십시오.

(→ 핫슈 커버 빼기: 348)

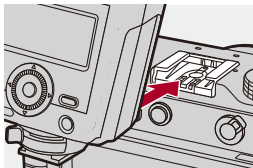

# 2 무선 플래시를 [RC] 모드로 설정한 후 위치를 잡으십시오.

• 무선 플래시의 채널과 그룹을 설정하십시오.

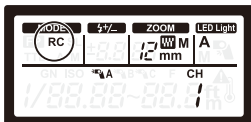

# 3 [Ⓢ] 모드로 설정하십시오.

(→ 사진/비디오/S&Q 스위치: 61)

# 4 카메라의 무선 플래시 기능을 활성화하십시오.

• **MENU/SET** → **[Ⓢ]** → **[⚡]** → **[무선]** → **[ON]**

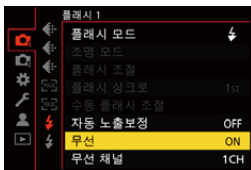

## 5 [무선 채널]을 설정하십시오.

- 무선 플래시와 같은 채널을 선택하십시오.



## 6 [무선 설정]을 설정하십시오.

- 조명 모드와 플래시 출력을 설정하십시오.



• [무선]을 설정하면 촬영 화면의 플래시 아이콘에 [WL]이 표시됩니다.

## ❖ 설정 항목([무선 설정])

- 테스트 플래시를 터뜨리려면 [DISP.]를 누르십시오.



[외장 플래시]	[조명 모드]	<p>[TTL]: 카메라가 자동으로 플래시 출력을 설정합니다.</p> <p>[AUTO]: 외장 플래시의 플래시 출력을 설정합니다.</p> <p>[MANUAL]: 외장 플래시의 플래시 출력을 수동으로 설정합니다.</p> <p>[OFF]: 외장 플래시는 통신 조명만 출력합니다.</p>
	[플래시 조절]	[조명 모드]를 [TTL]로 설정 시 외장 플래시의 플래시 출력을 수동으로 조정합니다.
	[수동 플래시 조절]	<p>[조명 모드]를 [MANUAL]으로 설정 시 외장 플래시의 플래시 출력을 설정합니다.</p> <ul style="list-style-type: none"> <li>• [1/1](최대 플래시 출력)에서 [1/128]의 범위 안에서 1/3 단계로 설정할 수 있습니다.</li> </ul>

<b>[A 그룹]/ [B 그룹]/ [C 그룹]</b>	<b>[조명 모드]</b>	<b>[TTL]:</b> 카메라가 자동으로 플래시 출력을 설정합니다. <b>[AUTO]:</b> 무선 플래시의 플래시 출력을 설정합니다. <b>[MANUAL]:</b> 무선 플래시의 플래시 출력을 수동으로 설정합니다. <b>[OFF]:</b> 특정 그룹의 무선 플래시가 터지지 않습니다.
	<b>[플래시 조절]</b>	<b>[조명 모드]</b> 를 <b>[TTL]</b> 로 설정 시 무선 플래시의 플래시 출력을 수동으로 조정합니다.
	<b>[수동 플래시 조절]</b>	<b>[조명 모드]</b> 를 <b>[MANUAL]</b> 으로 설정 시 무선 플래시의 플래시 출력을 설정합니다. <ul style="list-style-type: none"> <li>• <b>[1/1]</b>(최대 플래시 출력)에서 <b>[1/128]</b>의 범위 안에서 <b>1/3</b> 단계로 설정할 수 있습니다.</li> </ul>

## ❖ [통신 조명]

통신 조명의 강도를 설정합니다.



→ [📷] → [⚡] → [통신 조명] 선택

설정: [HIGH]/[STANDARD]/[LOW]

# 비디오 설정

이 부분에서는 비디오를 촬영할 때 사용되는 설정에 대해 설명합니다.

- 비디오 촬영에 적합한 표시: 367
- [사진/비디오 분리 설정]: 368
- AF 사용하기(비디오): 369
- 비디오 밝기 및 색조: 372
- 오디오 설정: 377
- 외장 마이크(옵션): 387
- XLR 마이크 어댑터(옵션): 392
- 디지털 샷건 마이크(옵션): 397
- 주요 보조 기능: 402

## 비디오 촬영에 적합한 표시

[][S&Q] 모드에서 촬영 화면의 다음 부분이 비디오 촬영에 적합한 표시로 전환됩니다.

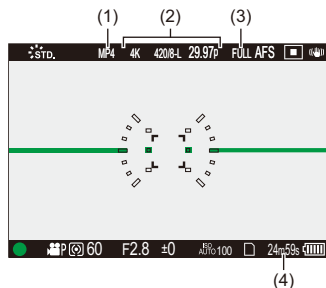

- (1) 촬영 파일 형식(비디오)(→[\[녹화 파일 형식\(비디오\)\]: 127](#))
- (2) 촬영 화질(→[\[화질\]: 128](#))/슬로우 & 퀵 설정(→[슬로우 & 퀵 비디오: 413](#))
- (3) 비디오의 이미지 영역(→[\[비디오의 이미지 영역\]: 142](#))
- (4) 비디오 촬영 시간(→[비디오 촬영 시간: 713](#))

• 구입 시 표시 예.

여기에 설명된 것 이외의 아이콘에 대한 자세한 내용(→[모니터/뷰파인더 표시: 662](#))

## [사진/비디오 분리 설정]



기본 설정에서 노출, 화이트 밸런스 등의 설정을 [📷] 모드용과 [📹]/[S&Q] 모드용으로 분리해 설정합니다. 사진 촬영 및 비디오 촬영 시 설정을 독립적으로 사용할지 또는 공유할지 선택할 수 있습니다.

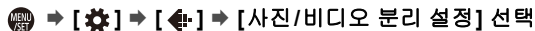

[F/SS/ISO/노출 보정]/[화이트 밸런스]/[사진 스타일]/[축광모드]/[AF 모드]

[SEPARATE]: [📷] 모드와 [📹]/[S&Q] 모드의 촬영 설정을 분리합니다.

[SAME]: [📷] 모드와 [📹]/[S&Q] 모드의 촬영 설정을 연동합니다.



- [iA] 모드는 자동으로 카메라에 최적인 촬영 설정을 사용하기 때문에 촬영 설정이 이 기능으로 지정한 설정의 영향을 받지 않습니다.
- [SEPARATE]에서 [SAME]로 변경하면 [📷] 모드 설정이 적용됩니다. ([📹]/[S&Q] 모드 설정은 삭제됩니다.)

## AF 사용하기(비디오)

- [AF 사용자 설정 (동영상)]: 369
- [라이브 디스플레이 확대(비디오)]: 370

### [AF 사용자 설정 (동영상)]



**iA P A S M**

[AFC]를 사용하여 비디오 촬영의 초점 방식을 미세 조정할 수 있습니다.

- 1 [AF] 또는 [S&Q] 모드로 설정하십시오.  
(→ 사진/비디오/S&Q 스위치: 61)
- 2 [AF 사용자 설정 (동영상)]를 설정하십시오.
  - → → → [AF 사용자 설정 (동영상)]

[ON]	다음 설정들을 활성화합니다.	
[OFF]	다음 설정들을 비활성화합니다.	
[SET]	[AF 속도]	[+] 쪽: 초점이 빠른 속도로 이동합니다. [-] 쪽: 초점이 느린 속도로 이동합니다.
	[AF 감도]	[+] 쪽: 피사체와의 거리가 급격히 변할 때 카메라가 즉시 초점을 다시 맞춥니다. [-] 쪽: 피사체와의 거리가 급격히 변할 때 카메라가 잠시 기다린 후 초점을 다시 맞춥니다.

- [DISP.]를 누르면 항목에 대한 설명이 화면에 표시됩니다.

## [라이브 디스플레이 확대(비디오)]



S&Q

iA P A S M

AF 모드가 [AF], [AF] 또는 [AF]이거나 MF로 촬영할 때 초점 포인트를 확대 표시할 수 있습니다.

(AF 모드가 [AF] 또는 [AF]일 때 화면 중앙이 확대 표시됩니다.)

비디오를 촬영할 때 확인을 위해 초점 포인트를 확대할 수도 있습니다.

- 1 [라이브 디스플레이 확대(비디오)]를 Fn 버튼에 등록하십시오. (→Fn 버튼: 504)
- 2 [AF] 또는 [S&Q] 모드로 설정하십시오.  
(→사진/비디오/S&Q 스위치: 61)
- 3 초점 포인트의 표시를 확대하십시오.
  - 1 단계에서 설정한 Fn 버튼을 누르십시오.
  - 확대된 표시 화면의 조작 방법은 MF 보조 화면의 조작 방법과 같습니다.  
(→MF 보조 화면 조작: 193)

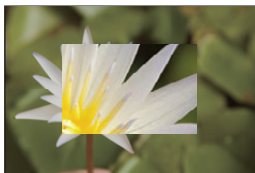



- 다음 기능을 사용하면 확대 표시 배율이 3x로 고정됩니다.
  - [크롭 중(동영상)]
- 다음 기능을 사용해 비디오를 촬영할 때는 라이브 뷰 화면의 비디오 확대 표시를 표시할 수 없습니다:
  - 촬영 프레임 레이트 60.00p를 초과하는 하이 프레임 레이트 비디오의 [화질]
  - [라이브 크롭핑]



- 확대된 화면의 표시 방식을 변경할 수 있습니다:  
(→[라이브 디스플레이 확대(비디오)]: 552)

## 비디오 밝기 및 색조

- [휘도 레벨]: 372
- 과노출을 제어하면서 촬영하기 (Knee): 374
- [ISO 감도(비디오)]: 376

### [휘도 레벨]



비디오 촬영에 적합한 휘도 범위를 설정할 수 있습니다.

[16-235] 또는 [16-255], 비디오 표준 또는 사진과 동일한 휘도의 전체 범위를 포함하는 [0-255]로 설정할 수 있습니다,

#### 1 [video camera icon] 또는 [S&Q] 모드로 설정하십시오.

(→ 사진/비디오/S&Q 스위치: 61)

#### 2 [휘도 레벨]을 설정하십시오.

• → → → [휘도 레벨]

#### [0-255]([0-1023])

전체 범위로 비디오를 촬영할 때 설정합니다.

#### [16-235]([64-940])

비디오 범위로 비디오를 촬영할 때 설정합니다.

#### [16-255]([64-1023])

비디오 범위로 비디오를 촬영할 때 설정합니다.

- 사용 중인 모니터, 비디오 재생 소프트웨어 및 비디오 편집 소프트웨어에 따라 디스플레이에 올바른 그래데이션이 표시되지 않을 수 있습니다.



- [화질]을 10비트로 설정하면 설정 항목이 [0-1023], [64-940] 및 [64-1023]으로 변경됩니다.
- [사진 스타일]을 [V-Log] 또는 [실시간 LUT](기본 사진 스타일 [V-Log])로 설정하면 [0-255]([0-1023])로 고정됩니다. [사진 스타일]을 [실시간 LUT](기본 사진 스타일 [V-Log])로 설정하든, 내 사진 스타일에서 사진 스타일을 [V-Log]로 설정하든, [Vlog\_709] LUT 파일이 적용된 경우에는 [16-255]([64-1023])로 고정됩니다.
- [사진 스타일]을 [하이브리드 로그 감마] 또는 [실시간 LUT](기본 사진 스타일 [하이브리드 로그 감마])로 설정하면 [64-940]으로 고정됩니다.

## 과노출을 제어하면서 촬영하기 (Knee)



[사진 스타일]을 [Like709]로 설정하면 최소 과노출로 촬영할 수 있도록 **knee** 를 조정할 수 있습니다.

### 1 [사진 스타일]을 [Like709]으로 설정하십시오.

- → [📷]/[👤] → [⌘] → [사진 스타일] → [Like709]

### 2 [Q]를 누르십시오.

### 3 Knee 설정을 선택하십시오.

- ◀▶를 눌러 설정 항목을 선택하십시오.

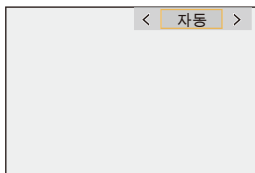

**[자동]**

휘도도 영역의 압축 레벨을 자동으로 조정합니다.

---



**[수동]**

휘도를 압축이 시작되는 지점(니 마스터 포인트)과 압축 강도(니 마스터 기울기)로 설정할 수 있습니다.

**▲▼**를 눌러 항목을 선택한 후 **◀▶**를 눌러 조정하십시오.

**[POINT]:** 마스터 니 포인트

**[SLOPE]:** 마스터 니 기울기

-  을 돌려 니 마스터 포인트를 조정하고,  를 돌려 니 마스터 기울기를 조정합니다.
  - 다음 범위 안의 값을 설정할 수 있습니다:
    - 마스터 니 포인트: 80.0에서 107.0
    - 마스터 knee 기울기: 0에서 99
- 

**[꺼짐]**

---

**4** 선택을 확인하십시오.

-  를 누르십시오.

## [ISO 감도(비디오)]



ISO 감도가 [AUTO]로 설정되어 있을 때 ISO 감도의 하한 값과 상한 값을 설정합니다.

### 1 [ ] 또는 [S&Q] 모드로 설정하십시오.

(→ 사진/비디오/S&Q 스위치: 61)

### 2 [ISO 감도(비디오)]를 설정하십시오.

• → [ ] → [ ] → [ISO 감도(비디오)]

## ❖ 설정 항목([ISO 감도(비디오)])

### [ISO 자동 하한 설정]

ISO 감도가 [AUTO]로 설정되어 있을 때 ISO 감도의 하한 값을 설정합니다.

- 센서 출력 60 fps 이하: [100]에서 [6400] 범위 안에서 설정하십시오.
- 센서 출력 61 fps 이상: [100]에서 [1600]/[3200]\* 범위 안에서 설정하십시오.

### [ISO 자동 상한 설정]

ISO 감도가 [AUTO]로 설정되어 있을 때 ISO 감도의 상한 값을 설정합니다.

- 센서 출력 60 fps 이하: [200]에서 [12800] 범위 안에서 설정하십시오.
- 센서 출력 61 fps 이상: [200]에서 [3200]/[6400]\* 범위 안에서 설정하십시오.

\* [확장 ISO]가 설정되어 있을 때



• 설정할 수 있는 ISO 감도 범위는 사용된 사진 스타일에 따라 다릅니다.

## 오디오 설정

---

- [사운드 녹음 레벨 화면]: 378
- [사운드 입력 음소거]: 379
- [사운드 녹음 개인 레벨]: 380
- [사운드 녹음 레벨 조정]: 381
- [녹음 음질]: 382
- [사운드 녹음 레벨 제한기]: 384
- [바람 소음 소거 기능]: 385
- [렌즈 노이즈 감소]: 386
- [오디오 정보]: 386



## [사운드 녹음 레벨 화면]

녹음 음량이 촬영 화면에 표시됩니다.

### 1 [ⓘ] 모드로 설정하십시오.

(→ 사진/비디오/S&Q 스위치: 61)

### 2 [사운드 녹음 레벨 화면]를 설정하십시오.

•  →  →  → [사운드 녹음 레벨 화면]

[ON]	녹음 음량이 촬영 화면에 표시됩니다.	
[OFF]	—	
[SET]	녹음 음량의 표시 크기를 설정합니다.	
	[화면 크기]	[LARGE]/[SMALL]



- [사운드 녹음 레벨 제한기]를 [OFF]로 설정하면 [사운드 녹음 레벨 화면]이 [ON]으로 고정됩니다.

## [사운드 입력 음소거]

오디오 입력 음을 소거합니다.

### 1 [⌘] 모드로 설정하십시오.

(→ 사진/비디오/S&Q 스위치: 61)

### 2 [사운드 입력 음소거]를 설정하십시오.

•  →  →  → [사운드 입력 음소거]

설정: [ON]/[OFF]



• 촬영 화면에 가 표시됩니다.

## [사운드 녹음 게인 레벨]

오디오 입력의 게인을 전환합니다.

### 1 [⌨] 모드로 설정하십시오.

(→ 사진/비디오/S&Q 스위치: 61)

### 2 [사운드 녹음 게인 레벨]를 설정하십시오.

●  →  →  → [사운드 녹음 게인 레벨]

#### [STANDARD]

표준 입력 게인 설정입니다. (0 dB)

#### [LOW]

소음이 많은 환경에서 촬영을 위해 오디오 입력이 감소됩니다. (-12 dB)



- [4 채널 오디오 녹음]에 [OFF] 이외의 설정을 하면 CH3/CH4의 녹음 게인을 조정할 수 있습니다. (→ [4 채널 오디오 녹음]: 395)
- [마이크 소켓]을 [LINE]로 설정하고 외부 오디오 장치를 연결하면 [사운드 녹음 게인 레벨]을 사용할 수 없습니다.





## [사운드 녹음 레벨 조정]

녹음 음량을 수동으로 조정합니다.

### 1 [⌂] 모드로 설정하십시오.

(→ 사진/비디오/S&Q 스위치: 61)

### 2 [사운드 녹음 레벨 조정]를 설정하십시오.

-  → [  ] → [  ] → [사운드 녹음 레벨 조정]
-  를 눌러 녹음 음량을 조정한 후  를 누르십시오.

설정: [MUTE]/[-18dB]에서 [+12dB]



- 1 dB 단위로 조정할 수 있습니다.
- 비디오를 촬영하는 동안 이 기능을 설정할 수도 있습니다.
- 표시된 dB 값들은 대략의 값입니다.
- [MUTE]를 설정하면 촬영 화면에 [  ]가 표시됩니다.
- [4채널 오디오 녹음]에 [OFF] 이외의 설정을 하면 CH3/CH4의 녹음 음량을 조정할 수 있습니다. (→ [4채널 오디오 녹음]: 395)

## [녹음 음질]

[녹화 파일 형식(비디오)]이 [MOV]인 경우 비디오 음질을 설정할 수 있습니다.

XLR 마이크 어댑터(DMW-XLR2: 옵션) 또는 디지털 샷건 마이크(DMW-DMS1: 옵션)가 연결되어 있을 때 32비트 플로트 녹음을 할 수 있습니다.

**1** [ⓘ] 모드로 설정하십시오.  
(→ 사진/비디오/S&Q 스위치: 61)

**2** [녹음 음질]를 설정하십시오.  
●  → [👤] → [🎤] → [녹음 음질]

---

### [96kHz/32bit]

96 kHz/32비트 플로트 형식으로 오디오가 녹음됩니다.

- XLR 마이크 어댑터가 연결되어 있고 [4채널 오디오 녹음]이 [OFF]로 설정되어 있을 때 설정할 수 있습니다.
- 디지털 샷건 마이크가 연결되어 있고 [4채널 오디오 녹음]이 [OFF]로 설정되어 있을 때 설정할 수 있습니다.

---

### [48kHz/32bit]

48 kHz/32비트 플로트 형식으로 오디오가 녹음됩니다.

- XLR 마이크 어댑터가 연결되어 있고 [4채널 오디오 녹음]이 [XLR] 또는 [OFF]로 설정되어 있을 때 설정할 수 있습니다.
  - 디지털 샷건 마이크가 연결되어 있을 때 사용할 수 있습니다.
-

### [96kHz/24bit]

96kHz/24 비트 리니어 형식으로 오디오가 녹음됩니다.

- XLR 마이크 어댑터, 스테레오 샷건 마이크 (DMW-MS2: 옵션) 또는 스테레오 마이크 (VW-VMS10: 옵션)가 연결되어 있을 때 설정할 수 있습니다.
  - 디지털 샷건 마이크가 연결되어 있고 [4채널 오디오 녹음]이 [OFF]로 설정되어 있을 때 설정할 수 있습니다.
- 

### [48kHz/24bit]

48kHz/24 비트 리니어 형식으로 오디오가 녹음됩니다.

---



- 다음과 같은 경우에는 설정이 [48kHz/16bit]로 고정됩니다:
  - [녹화 파일 형식(비디오)]을 [MP4(Lite)]/[MP4]로 설정한 경우
- 플롯트 형식과 리니어 형식 사이에서 전환할 경우 녹음 볼륨이 달라질 수 있습니다.



## [사운드 녹음 레벨 제한기]

사운드 왜곡(치직하는 잡음)을 최소화하기 위해 녹음 음량이 자동으로 조정됩니다.

### 1 [ON] 모드로 설정하십시오.

(→ 사진/비디오/S&Q 스위치: 61)

### 2 [사운드 녹음 레벨 제한기]를 설정하십시오.

•  →  →  → [사운드 녹음 레벨 제한기]

설정: [ON]/[OFF]

## [바람 소음 소거 기능]

이 기능은 음질은 유지하면서 내장 마이크로 입력되는 바람으로 인한 소음을 줄입니다.

### 1 [ON] 모드로 설정하십시오.

(→ 사진/비디오/S&Q 스위치: 61)

### 2 [바람 소음 소거 기능]를 설정하십시오.

•  →  →  → [바람 소음 소거 기능]

#### [HIGH]

강한 바람이 감지되었을 때 저음 사운드를 감소시켜 바람 소리를 효과적으로 줄입니다.

#### [STANDARD]

바람 소음만 필터링하여 음질 손실 없이 바람 소리를 줄입니다.

#### [OFF]



이 기능을 끕니다.



- 촬영 조건에 따라 효과가 충분히 나타나지 않을 수 있습니다.
- 이 기능은 내장 마이크에서만 작동됩니다.  
외장 마이크를 연결하면 [바람소리감소]가 표시됩니다. (→ 바람소리의 감소: 391)

## [렌즈 노이즈 감소]

비디오를 촬영하는 동안 발생하는 줌 조작음을 줄입니다.

 →  →  → [렌즈 노이즈 감소] 선택

설정: [ON]/[OFF]



- 본 기능 사용 시에는 음질이 일반 조작 중에 나오는 소리와 다를 수 있습니다.

## [오디오 정보]

이 화면에서 오디오 설정과 촬영 상태를 한 번에 볼 수 있습니다.

화면을 터치하여 설정을 변경할 수도 있습니다.

- 오디오 정보 표시 화면의 조작 방법은 컨트롤 패널의 조작 방법과 같습니다. (→ [컨트롤 패널: 80](#))

### 1 [오디오 정보]를 Fn 버튼에 등록하십시오.

(→ [Fn 버튼: 504](#))

### 2 오디오 정보가 표시됩니다.

- 1 단계에서 설정한 Fn 버튼을 누르십시오.
- 컨트롤 패널에서 오디오 표시 영역을 터치하여 표시할 수도 있습니다(비디오 모드/S&Q 모드).
- 화면에 대한 자세한 내용(→ [오디오 정보 표시: 676](#))

## 외장 마이크(옵션)

- 녹음 범위 설정하기(DMW-MS2: 옵션): 390
- 바람소리의 감소: 391



**iA P A S M**

스테레오 샷건 마이크(DMW-MS2: 옵션) 또는 스테레오 마이크(VW-VMS10: 옵션)를 사용하여 내장 마이크보다 고음질의 고분해능 오디오를 녹음할 수 있습니다.

- 일부 옵션 액세서리는 일부 국가에서 구입하지 못할 수 있습니다.

### 1 [🎙️] 모드로 설정하십시오.

(→ 사진/비디오/S&Q 스위치: 61)

### 2 연결할 장치에 적합한 [마이크 소켓]을 설정하십시오.

- → → → [마이크 소켓]

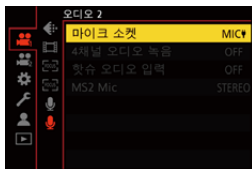

---

#### **MIC♣([마이크 입력 (플러그인 전원)])**

카메라 [MIC] 소켓에서 전원을 공급해야 하는 외장 마이크를 연결할 때.

---

#### **MIC([마이크 입력])**

카메라 [MIC] 소켓에서 전원을 공급할 필요가 없는 외장 마이크를 연결할 때.

---

#### **LINE([라인 입력])**

라인 출력용 외장 오디오 장치를 연결할 때.

---

- 스테레오 샷건 마이크(DMW-MS2: 옵션)를 연결하면 설정이 [MIC♣]로 고정됩니다.
- [MIC♣]를 사용할 때, 전원을 공급할 필요가 없는 외장 마이크를 연결하면 연결된 외장 마이크가 오작동할 수 있습니다.  
연결하기 전에 기기를 확인하십시오.

### **3 카메라 on/off 스위치를 [OFF]로 설정하십시오.**

## 4 외장 마이크를 카메라에 연결한 후 카메라를 켜십시오.

- 외장 마이크를 카메라 핫슈(A)에 연결하는 경우에는 핫슈 커버를 빼십시오.  
(→ 핫슈 커버 빼기: 348)

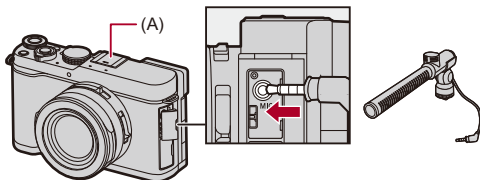

## 5 [녹음 음질]에서 녹음할 오디오의 음질을 설정하십시오.





(→ [녹음 음질]: 382)



- 길이가 3 m 미만인 스테레오 마이크 케이블을 사용하십시오.
- 외장 마이크가 연결되어 있는 동안 화면에 [EXT]가 표시됩니다.
- 외장 마이크가 연결되면 [사운드 녹음 레벨 화면]는 자동으로 [ON]으로 켜지고 녹음 음량이 화면에 표시됩니다.
- 외장 마이크가 부착되어 있을 때 외장 마이크를 잡고 카메라를 들지 마십시오. 카메라에서 빠질 수 있습니다.
- 직류 전원 장치를 사용할 때 잡음이 녹음되면 배터리를 사용하십시오.
- 자세한 사항은 외장 마이크의 사용 설명서를 참조하십시오.

## 녹음 범위 설정하기(DMW-MS2: 옵션)

스테레오 샷건 마이크(DMW-MS2: 옵션)를 사용할 때 마이크 녹음 범위를 설정할 수 있습니다.

- 1 **[] 모드로 설정하십시오.**  
(→ 사진/비디오/S&Q 스위치: 61)
- 2 **[MS2 Mic]를 설정하십시오.**  
•  → [] → [] → [MS2 Mic]

---

### [STEREO]

넓은 범위에 걸쳐 소리를 녹음합니다.

---

### [SHOTGUN]

배경 잡음이 녹음되는 것을 방지하고 특정 방향의 소리를 녹음하도록 도와줍니다.

---

## 바람소리의 감소

외장 마이크가 연결되었을 때 바람으로 인한 소음을 줄입니다.

### 1 [⌘] 모드로 설정하십시오.

(→ 사진/비디오/S&Q 스위치: 61)

### 2 [바람소리감소]를 설정하십시오.

•  →  →  → [바람소리감소]

설정: [HIGH]/[STANDARD]/[LOW]/[OFF]



• [바람소리감소]를 설정하면 평상 시 음질이 변할 수 있습니다.

## XLR 마이크 어댑터(옵션)

- [4채널 오디오 녹음]: 395



iA P A S M

XLR 마이크 어댑터(DMW-XLR2: 옵션)를 부착하면 시중에서 판매되는 XLR 마이크 등을 사용하여 우수한 음질의 32비트 플로트 녹음과 4채널 오디오 녹음을 할 수 있습니다. (→ [녹음 음질]: 382, [4채널 오디오 녹음]: 395)

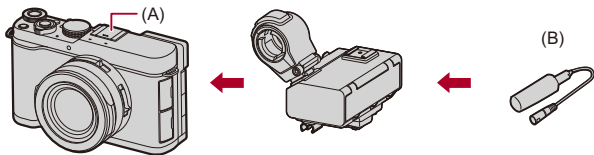

(A) 핫슈

(B) 시중에서 판매되는 XLR 마이크 등

시작하기:

- 카메라를 끄고 핫슈 커버를 빼십시오. (→ 핫슈 커버 빼기: 348)

## 1 XLR 마이크 어댑터를 핫슈에 부착하고 카메라를 켜십시오.

- [P] 모드로 설정하십시오. (→ 사진/비디오/S&Q 스위치: 61)
  -  → [CAMERA] → [MIC] → [핫슈 오디오 입력]
  - XLR 마이크 어댑터를 부착하면 [핫슈 오디오 입력]이 자동으로 [ON]으로 켜집니다.
- 

### [ON]

XLR 마이크 어댑터에 연결한 기기의 오디오를 녹음합니다.

---

### [OFF]

카메라에 내장된 마이크를 사용하여 오디오를 녹음합니다.

---

## 2 [녹음 음질]에서 녹음할 오디오의 음질을 설정하십시오.

(→[녹음 음질]: 382)



### 옵션의 XLR 마이크 어댑터 DMW-XLR1에 관한 참고 사항

DMW-XLR1(옵션)을 사용할 수도 있지만 다음과 같은 제한이 있습니다:

- 다음 기능을 사용할 수 없습니다:
    - [4채널 오디오 녹음]의 [XLR]
    - [96kHz/32bit] 및 [48kHz/32bit]([녹음 음질])
- DMW-XLR2(옵션) 사용을 권장합니다.



- XLR 마이크 어댑터가 연결되어 있는 동안 화면에 [XLR]가 표시됩니다.
- XLR 마이크 어댑터를 연결하면 다음과 같은 제한 사항이 있습니다.
  - [핫슈 오디오 입력]을 [ON]으로 설정하고 [4채널 오디오 녹음]을 [XLR] 또는 [OFF]로 설정하면 다음 설정이 고정됩니다.
    - [사운드 녹음 레벨 제한기]: [OFF]
    - [바람 소음 소거 기능]: [OFF]
  - [핫슈 오디오 입력]을 [ON]으로 설정하고 [4채널 오디오 녹음]을 [XLR] 또는 [OFF]로 설정하면 [사운드 녹음 게인 레벨]과 [사운드 녹음 레벨 조정]을 사용할 수 없습니다.
- XLR 마이크 어댑터를 부착하면 [사운드 녹음 레벨 화면]이 자동으로 [ON]으로 켜지고 녹음 음량이 화면에 표시됩니다.
- XLR 마이크 어댑터가 부착되어 있을 때 XLR 마이크 어댑터를 잡고 카메라를 들지 마십시오. 카메라에서 빠질 수 있습니다.
- 직류 전원 장치를 사용할 때 잡음이 녹음되면 배터리를 사용하십시오.
- 카메라를 켜 후 바로 비디오 촬영을 시작하면 처음 얼마 동안은 사운드가 녹음되지 않을 수 있습니다.
- 자세한 사항은 XLR 마이크 어댑터의 사용 설명서를 참조하십시오.
- 카메라 온도가 상승하고 화면에 [△]가 점등될 때 카메라를 온도 상승으로부터 보호하기 위해 XLR 마이크 어댑터 조작이 중지됩니다.

## [4채널 오디오 녹음]

XLR 마이크 어댑터(DMW-XLR2: 옵션)에 시중에서 판매되는 XLR 마이크 등을 연결하여 4채널 오디오를 녹음할 수 있습니다.

내장 마이크를 사용하는 대신 스테레오 샷건 마이크(DMW-MS2: 옵션) 또는 스테레오 마이크(VW-VMS10: 옵션)를 조합하여 4채널 96 kHz/24비트 고분해능 오디오를 녹음할 수도 있습니다. (→ 외장 마이크(옵션): 387)

### 1 [ⓘ] 모드로 설정하십시오.

(→ 사진/비디오/S&Q 스위치: 61)

### 2 [4채널 오디오 녹음]를 설정하십시오.

●  → [👤] → [🎤] → [4채널 오디오 녹음]

---

#### [XLR]

XLR 마이크 어댑터에 연결한 기기의 오디오를 CH1/CH2/CH3/CH4에 녹음합니다.

---

#### [XLR+CAMERA]

XLR 마이크 어댑터에 연결한 기기의 오디오를 CH1/CH2에 녹음합니다.

카메라의 내장 마이크 또는 카메라에 연결한 외장 마이크의 오디오를 CH3/CH4에 녹음합니다.

---

#### [OFF]

XLR 마이크 어댑터에 연결한 기기의 오디오를 CH1/CH2에 녹음합니다.

---



- [4채널 오디오 녹음]에 [OFF] 이외의 설정을 하면 화면에 [4ch]로 표시됩니다.
- [녹화 파일 형식(비디오)]이 [MP4(Lite)]/[MP4]인 경우에는 설정할 수 없습니다.
- [핫슈 오디오 입력]이 [OFF]인 경우에는 설정할 수 없습니다.

## 디지털 샷건 마이크(옵션)

- [4 채널 오디오 녹음]: 400
- [DMS1 버튼 백라이트]: 401



**iA P A S M**

디지털 샷건 마이크를 연결하면 (DMW-DMS1: 옵션), 고음질의 32비트 플로트 오디오 녹음과 백업 오디오 녹음(4 채널 오디오 녹음)을 할 수 있습니다. (→ [녹음 음질]: 382, [4 채널 오디오 녹음]: 400)

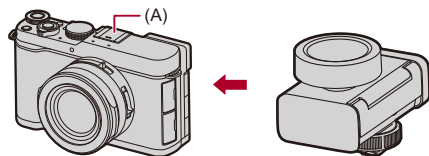

(A) 핫슈

시작하기:

- 카메라 전원을 끄고 핫슈 커버 빼십시오. (→ 핫슈 커버 빼기: 348)

## 1 디지털 샷건 마이크를 핫슈에 부착하고 카메라를 켜십시오.

- [P] 모드로 설정하십시오. (→ [사진/비디오/S&Q 스위치: 61](#))
  -  → [CAMERA] → [MIC] → [핫슈 오디오 입력]
  - 디지털 샷건 마이크를 부착하면 [핫슈 오디오 입력]이 자동으로 [ON]으로 켜집니다.
- 

### [ON]

디지털 샷건 마이크의 오디오를 녹음합니다.

---

### [OFF]

카메라에 내장된 마이크를 사용하여 오디오를 녹음합니다.

---

## 2 [녹음 음질]에서 녹음할 오디오의 음질을 설정하십시오.

(→ [\[녹음 음질\]: 382](#))



- 디지털 샷건 마이크 자체에서 CH1/CH2의 지향성을 변경할 수 있습니다.
- 디지털 샷건 마이크가 연결되어 있는 동안 화면에 [DMS1]이 표시됩니다.
- 디지털 샷건 마이크를 연결하면 다음과 같은 제한 사항이 있습니다.
  - [핫슈 오디오 입력]을 [ON]으로 설정하면 다음 설정이 고정됩니다:
    - [사운드 녹음 레벨 제한기]: [OFF]
    - [바람 소음 소거 기능]: [OFF]
  - [핫슈 오디오 입력]을 [ON]으로 설정하면, [사운드 녹음 게인 레벨]과 [사운드 녹음 레벨 조정]을 사용할 수 없습니다.
- 디지털 샷건 마이크를 부착하면 [사운드 녹음 레벨 화면]가 자동으로 [ON]으로 켜지고 녹음 음량이 화면에 표시됩니다.
- 디지털 샷건 마이크가 부착되어 있을 때 디지털 샷건 마이크를 잡고 카메라를 들지 마십시오. 카메라에서 빠질 수 있습니다.
- 직류 전원 장치를 사용할 때 잡음이 녹음되면 배터리를 사용하십시오.
- 카메라를 켜 후 바로 비디오 촬영을 시작하면 처음 얼마 동안은 사운드가 녹음되지 않을 수 있습니다.
- 자세한 사항은 디지털 샷건 마이크의 사용 설명서를 참조하십시오.
- 카메라 온도가 상승하고 화면에 [△]가 점등될 때 카메라를 온도 상승으로부터 보호하기 위해 디지털 샷건 마이크 조작이 중지됩니다.

## [4채널 오디오 녹음]

디지털 샷건 마이크(DMW-DMS1: 옵션)를 사용하여 4채널 오디오를 녹음할 수 있습니다.

### 1 [🔊] 모드로 설정하십시오.

(→ 사진/비디오/S&Q 스위치: 61)

### 2 [4채널 오디오 녹음]를 설정하십시오.

•  →  →  → [4채널 오디오 녹음]

• CH1/CH2는 디지털 샷건 마이크에 설정된 지향성에 맞게 녹음됩니다.

---

#### [DMS1 BACKUP1]

디지털 샷건 마이크의 오디오를 CH1/CH2/CH3/CH4에 녹음합니다.

- CH3은 백업 오디오 녹음으로 전체 방향을 녹음합니다.
- CH4는 백업 오디오 녹음으로 전체 방향을 CH3보다 20 dB 더 조용하게 녹음합니다.

---

#### [DMS1 BACKUP2]

디지털 샷건 마이크의 오디오를 CH1/CH2/CH3/CH4에 녹음합니다.

- CH3은 백업 오디오 녹음으로 CH1과 같은 방향으로, CH1보다 20 dB 더 조용하게 녹음합니다.
- CH4는 백업 오디오 녹음으로 CH2와 같은 방향으로, CH2보다 20 dB 더 조용하게 녹음합니다.

---

#### [OFF]

디지털 샷건 마이크의 오디오를 CH1/CH2에 녹음합니다.



---



- [4채널 오디오 녹음]을 [OFF] 이외의 설정을 하면 화면에 [4ch]로 표시됩니다.
- [녹화 파일 형식(비디오)]이 [MP4(Lite)]/[MP4]인 경우에는 설정할 수 없습니다.
- [핫슈 오디오 입력]이 [OFF]인 경우에는 설정할 수 없습니다.

## [DMS1 버튼 백라이트]

디지털 샷건 마이크의 지향성 버튼이 켜지면 밝기를 설정할 수 있습니다.

 →  →  → [핫슈 오디오 입력] → [SET] → [DMS1 버튼 백라이트] 선택

설정: [H] / [M] / [L]

## 주요 보조 기능

---

- [플리커 감소 (비디오)]: 403
- [파형 모니터]: 404
- [스팟 휘도계]: 406
- [제브라 패턴]: 407
- [프레임 마커]: 409



- [사용자]([모니터/디스플레이(비디오)]) 메뉴에는 센터 마커, 세이프티 존 마커와 같은 표시 보조 기능이 있습니다:

(→[사용자] 메뉴([모니터/디스플레이(비디오)]): 568)

## [플리커 감소 (비디오)]



S&Q

iA P A S M

[] 모드에서 비디오를 촬영할 때 셔터 속도를 고정하여 비디오에 나타나는 깜박임과 가로선을 줄일 수 있습니다.

- [사진 모드의 자동 노출]이 [ON]일 때 설정할 수 있습니다. (→[[사진 모드의 자동 노출](#)]: 544)

### 1 [] 모드로 설정하십시오.

(→ [사진/비디오/S&Q 스위치](#): 61)

### 2 [플리커 감소 (비디오)]를 설정하십시오.

- → [] → [] → [플리커 감소 (비디오)]

[1/50]/[1/60]/[1/100]/[1/120]

[OFF]



• 비디오 프레임 레이트보다 느린 값을 설정할 수 없습니다.

## [파형 모니터]



S&Q

iA P A S M

촬영 화면에 파형 모니터를 표시합니다. 파형 크기의 표시를 변경할 수 있습니다.

### 1 [파형 모니터]를 설정하십시오.

- → → → [파형 모니터]

#### [ON]

파형을 표시합니다.

#### [OFF]

### 2 표시할 위치를 선택합니다.

- ▲▼◀▶ 를 눌러 선택한 후 를 누르십시오.
- 터치 조작으로 이동할 수도 있습니다.
- 를 돌려 파형 크기를 변경할 수 있습니다.
- 파형 위치를 다시 중앙으로 설정하려면 [DISP.]를 누르십시오. [DISP.]를 다시 누르면 크기가 기본 설정으로 돌아갑니다.

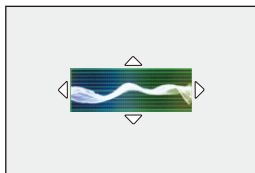

## ❖ 화면 표시

### 파형

- 카메라에 표시된 파형은 아래 변환에 기반한 값으로 휘도를 나타냅니다:

0%(IRE<sup>\*</sup>): 휘도 값 16(8비트)/64(10비트)

100%(IRE<sup>\*</sup>): 휘도 값 235(8비트)/940(10비트)

\* IRE: Institute of Radio Engineers



(A) 109 %IRE) (점선)

(B) 100 %IRE)

(C) 50 %IRE)

(D) 0 %IRE)

(E) -4 %IRE)(점선)

(F) 0 %와 100 % 사이의 범위는 10 % 간격의 점선으로 표시됩니다.

표시 예)



- Fn 버튼에 기능을 지정할 때 비디오를 촬영하는 동안 이러한 기능을 표시하거나 숨길 수 있습니다. (→Fn 버튼: 504)
- 촬영 화면에서 드래그하여 위치를 변경할 수도 있습니다.
- 화면이 세로로 표시되는 동안 파형이 표시되지 않습니다.

## [스팟 휘도계]



S&Q

iA P A S M

피사체에서 아무 지점이나 지정하여 작은 영역에 대한 휘도를 측정합니다.

### 1 [스팟 휘도계]를 설정하십시오.

- → → → [스팟 휘도계] → [ON]

### 2 휘도를 측정하려는 위치를 선택하십시오.

- ▲▼◀▶를 눌러 선택한 후 를 누르십시오.
- 촬영 화면에서 프레임을 드래그하여 위치를 변경할 수도 있습니다.
- 위치를 다시 중앙으로 설정하려면 [DISP.]를 누르십시오.

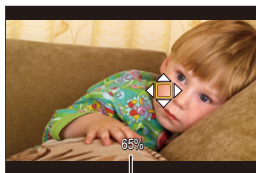

(G)

(G) 휘도 값

### ❖ 측정 범위

-7% ~ 109% (IRE) 범위에서 측정할 수 있습니다.

- [사진 스타일]을 [V-Log]로 설정한 경우에는 "중지" 단위로 측정할 수 있습니다.  
(18% 그레이 출력 레벨이 0 스톱으로 계산됩니다)

## [제브라 패턴]



S&Q

iA P A S M

기준 값보다 밝은 부분에 줄무늬가 표시됩니다.

지정한 밝기 범위 안에 있는 부분에 줄무늬가 표시되도록 범위 폭과 기준 값을 설정할 수도 있습니다.



[ZEBRA1]



[ZEBRA2]



[ZEBRA1+2]

 →  →  → [제브라 패턴] 선택

[ZEBRA1]	기준 값보다 밝은 부분에 [ZEBRA1] 줄무늬가 표시됩니다.	
[ZEBRA2]	기준 값보다 밝은 부분에 [ZEBRA2] 줄무늬가 표시됩니다.	
[ZEBRA1+2]	[ZEBRA1]과 [ZEBRA2]가 표시됩니다.	
[OFF]	—	
[SET]	기준 밝기를 설정합니다.	
	[제브라1]	[50%]에서 [105%]/[BASE/RANGE]
	[제브라2]	[50%]에서 [105%]/[BASE/RANGE]

### ❖ [BASE/RANGE]에 [SET]을 선택한 경우

[기본 레벨]로 설정한 밝기의 중심, [범위]에 설정한 범위의 밝기 부분에 줄무늬가 표시됩니다.

- [기본 레벨]은 0 % ~ 109 % (IRE) 범위 안에서 설정할 수 있습니다.
- [범위]는  $\pm 1\%$  ~  $\pm 10\%$  (IRE) 범위 안에서 설정할 수 있습니다.
- [사진 스타일]을 [V-Log]로 설정한 경우에는 “중지” 단위로 측정할 수 있습니다. (18 % 그레이 출력 레벨이 0 스톱으로 계산됩니다)



- [BASE/RANGE]를 설정한 경우에는 [ZEBRA1+2]을 선택할 수 없습니다.

## [프레임 마커]



S&amp;Q

iA P A S M

설정된 화면비율의 프레임이 촬영 화면에 표시됩니다. (최대 3) 이를 통해 촬영하는 동안 후처리에서 트리밍(크롭핑)으로 달성될 시야각을 볼 수 있습니다.



→ [프레임 마커] 선택

[ON]	촬영 화면에 프레임이 표시됩니다.	
[OFF]	—	
[SET]	[프레임 1]	“[프레임 1]/[프레임 2]/[프레임 3] 설정”을 참조하십시오.
	[프레임 2]	
	[프레임 3]	
	[프레임 마스크]	프레임 밖의 불투명도를 설정합니다. [100%]/[75%]/[50%]/[25%]/[OFF]
	[라이브 뷰 프레임 조정]	[ON]으로 설정되어 있을 때 촬영 화면에서 프레임을 터치하면 [사이즈/위치 변경] 설정 화면이 표시됩니다. [ON]/[OFF]

## [프레임 1]/[프레임 2]/[프레임 3] 설정

[프레임 비율]	프레임의 화면비율을 설정합니다. [2.39:1]/[2.35:1]/[2.00:1]/[17:9]/[1.85:1]/ [16:9]/[3:2]/[4:3]/[5:4]/[7:6]/[1:1]/[6:7]/[4:5]/ [3:4]/[2:3]/[9:16]/[9:17]/[CUSTOM]/[OFF]
[프레임 색]	프레임의 색을 설정합니다.
[사이즈/위치 변경]	프레임의 크기와 위치를 설정합니다.

## ❖ [사이즈/위치 변경]을 선택한 경우

프레임의 화면비율을 유지하면서 프레임의 크기와 위치를 변경할 수 있습니다.

- [프레임 비율]에서 [CUSTOM]을 선택하면 프레임의 높이, 너비 및 위치를 변경할 수 있습니다. (→[프레임 비율]에서 [CUSTOM]의 설정 방법: 411)
- ▲▼◀▶를 눌러 중앙 위치를 이동하십시오.
- [☀️] 또는 [⊙]를 사용하여 크기를 설정하십시오.
- 촬영 화면에서 프레임 안의 중앙 프레임을 끌어 프레임의 위치를 이동할 수 있습니다. 프레임 크기는 프레임의 오른쪽 상단에서 프레임을 끌어 변경할 수 있습니다.
- [Q]를 눌러 변경할 프레임을 전환하십시오.

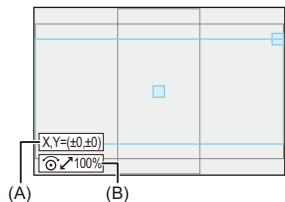

(A) 중앙 좌표 (0이 화면의 중앙)

(B) 프레임 크기

- 프레임 크기는 20 %에서 100 %의 범위 안에서 설정할 수 있습니다.
- [DISP.]를 처음 누르면 프레임 위치가 중앙으로 돌아옵니다. 한 번 더 누르면 프레임 크기가 기본값으로 돌아옵니다.

## ❖ [프레임 비율]에서 [CUSTOM]의 설정 방법

[프레임 비율]의 [CUSTOM] 설정은 [사이즈/위치 변경]을 통해 수행됩니다.

- 1 [프레임 마커] 메뉴에서 [SET]을 선택하십시오.
- 2 [프레임 1]에서 [프레임 3] 중 하나를 선택한 후 [프레임 비율]에서 [CUSTOM]을 선택하십시오.
- 3 [사이즈/위치 변경]를 선택하십시오.

- ▲▼◀▶를 눌러 중앙 위치를 이동하십시오.
- [☂]로 프레임의 세로를 설정하고 [⚙]로 가로를 설정하십시오.
- 촬영 화면에서 프레임 안의 중앙 프레임을 끌어 프레임의 위치를 이동할 수 있습니다. 프레임 높이와 너비는 프레임의 상단 또는 오른쪽 가장자리에서 프레임을 끌어 변경할 수 있습니다.
- [Q]를 눌러 변경할 프레임을 전환하십시오.

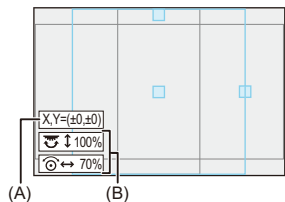

(A) 중앙 좌표 (0이 화면의 중앙)

(B) 프레임의 세로와 가로

- 프레임의 높이 및 너비는 20%에서 100%의 범위 안에서 설정할 수 있습니다.
- [DISP.]를 처음 누르면 프레임 위치가 중앙으로 돌아옵니다. 한 번 더 누르면 프레임의 높이 및 너비가 기본값으로 돌아옵니다.

# 특수 비디오 촬영

본 장에서는 슬로우 모션/퀵 모션 비디오, 로그 촬영과 같은 고급 비디오 촬영에 대해 설명합니다.

- 슬로우 & 퀵 비디오: 413
- 하이 프레임 레이트 비디오: 428
- [초점 전환]: 431
- [라이브 크롭핑]: 436
- 로그 촬영: 441
- HLG 비디오: 445
- [싱크로 스캔(동영상)]: 449
- 특수 비디오 촬영이 가능한 촬영 화질 목록: 451

## 슬로우 & 퀵 비디오



[S&Q] 모드에서 카메라는 촬영 프레임 레이트와 다른 프레임 레이트로 촬영하여 MOV 형식의 슬로우 모션 비디오와 퀵 모션 비디오를 만들 수 있습니다.

### 슬로우 모션 비디오(오버 크랭크 촬영)

[화질]의 촬영 프레임 레이트보다 높은 프레임 수를 설정합니다.

예: 29.97p [화질]로 설정했을 때 60 fps로 촬영하면 속도가 반으로 감소합니다.

### 퀵 모션 비디오(언더 크랭크 촬영)

[화질]의 촬영 프레임 레이트보다 낮은 프레임 수를 설정합니다.

예: 29.97p [화질]로 설정했을 때 15 fps로 촬영하면 속도가 두배로 증가합니다.



- ALL-Intra 이미지 압축 시스템을 사용하는 녹화 화질에서는 슬로우 & 퀵 비디오 촬영을 사용할 수 없습니다.
- 슬로우 모션 비디오 모드를 촬영하면 기록되는 데이터의 양이 증가하기 때문에 카드 쓰기 속도가 부족할 경우 촬영이 중지될 수 있습니다.

# 1 [S&Q] 모드로 설정하십시오.

(→ 사진/비디오/S&Q 스위치: 61)

- [녹화 파일 형식(비디오)]가 [MOV]로 변경됩니다.







# 2 슬로우 & 퀵 비디오를 촬영할 수 있는 촬영 화질을 선택하십시오.

● **MENU/SET** → [**👤**] → [**🎬**] → [화질]

- 슬로우 & 퀵 비디오 촬영에 사용할 수 있는 항목이 [S&Q 가능]으로 표시됩니다.
- 슬로우 & 퀵 비디오를 촬영할 수 있는 촬영 화질 (→ 특수 비디오 촬영이 가능한 촬영 화질 목록: 451)



### 3 프레임 레이트를 설정하십시오.

-  →  →  → [슬로우&퀵 설정]
-  또는  를 돌려 수치 값을 선택한 후  를 누르십시오.

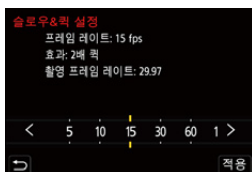

## ❖ 프레임 레이트 조합 및 재생 속도

[비디오의 이미지 영역]을 [FULL]로 설정한 경우

프레임 비율	[시스템 주파수]: [59.94Hz (NTSC)]	
	5.6K/29.97p	5.6K/23.98p
1 fps	30× 퀵	24× 퀵
2 fps	15× 퀵	12× 퀵
5 fps	6× 퀵	4.8× 퀵
10 fps	3× 퀵	2.4× 퀵
15 fps	2× 퀵	1.6× 퀵
30 fps	1× 일반	1.25× 슬로우
60 fps	2× 슬로우	2.5× 슬로우
75 fps		
100 fps		
120 fps		
150 fps		
180 fps		
200 fps		
240 fps		
300 fps		

프레임 비율	[시스템 주파수]: [59.94Hz (NTSC)]		
	C4K/59.94p 4K/59.94p	C4K/29.97p 4K/29.97p	C4K/23.98p 4K/23.98p
1 fps	60× 퀵	30× 퀵	24× 퀵
2 fps	30× 퀵	15× 퀵	12× 퀵
5 fps	12× 퀵	6× 퀵	4.8× 퀵
10 fps	6× 퀵	3× 퀵	2.4× 퀵
15 fps	4× 퀵	2× 퀵	1.6× 퀵
30 fps	2× 퀵	1× 일반	1.25× 슬로우
60 fps	1× 일반	2× 슬로우	2.5× 슬로우
75 fps	1.25× 슬로우	2.5× 슬로우	3.13× 슬로우
100 fps	1.67× 슬로우	3.33× 슬로우	4.17× 슬로우
120 fps	2× 슬로우	4× 슬로우	5× 슬로우
150 fps			
180 fps			
200 fps			
240 fps			
300 fps			

프레임 비율	[시스템 주파수]: [59.94Hz (NTSC)]		
	FHD/59.94p	FHD/29.97p	FHD/23.98p
1 fps	60× 퀵	30× 퀵	24× 퀵
2 fps	30× 퀵	15× 퀵	12× 퀵
5 fps	12× 퀵	6× 퀵	4.8× 퀵
10 fps	6× 퀵	3× 퀵	2.4× 퀵
15 fps	4× 퀵	2× 퀵	1.6× 퀵
30 fps	2× 퀵	1× 일반	1.25× 슬로우
60 fps	1× 일반	2× 슬로우	2.5× 슬로우
75 fps	1.25× 슬로우	2.5× 슬로우	3.13× 슬로우
100 fps	1.67× 슬로우	3.33× 슬로우	4.17× 슬로우
120 fps	2× 슬로우	4× 슬로우	5× 슬로우
150 fps	2.5× 슬로우	5× 슬로우	6.25× 슬로우
180 fps	3× 슬로우	6× 슬로우	7.5× 슬로우
200 fps	3.33× 슬로우	6.67× 슬로우	8.33× 슬로우
240 fps	4× 슬로우	8× 슬로우	10× 슬로우
300 fps	5× 슬로우	10× 슬로우	12.5× 슬로우

프레임 비율	[시스템 주파수]: [50.00Hz (PAL)]		
	5.6K/25.00p	C4K/50.00p 4K/50.00p	C4K/25.00p 4K/25.00p
1 fps	25× 퀵	50× 퀵	25× 퀵
2 fps	12.5× 퀵	25× 퀵	12.5× 퀵
5 fps	5× 퀵	10× 퀵	5× 퀵
10 fps	2.5× 퀵	5× 퀵	2.5× 퀵
15 fps	1.67× 퀵	3.33× 퀵	1.67× 퀵
30 fps	1.2× 슬로우	1.67× 퀵	1.2× 슬로우
60 fps	2.4× 슬로우	1.2× 슬로우	2.4× 슬로우
75 fps		1.5× 슬로우	3× 슬로우
100 fps		2× 슬로우	4× 슬로우
120 fps		2.4× 슬로우	4.8× 슬로우
150 fps			
180 fps			
200 fps			
240 fps			
300 fps			

프레임 비율	[시스템 주파수]: [50.00Hz (PAL)]	
	FHD/50.00p	FHD/25.00p
1 fps	50× 퀵	25× 퀵
2 fps	25× 퀵	12.5× 퀵
5 fps	10× 퀵	5× 퀵
10 fps	5× 퀵	2.5× 퀵
15 fps	3.33× 퀵	1.67× 퀵
30 fps	1.67× 퀵	1.2× 슬로우
60 fps	1.2× 슬로우	2.4× 슬로우
75 fps	1.5× 슬로우	3× 슬로우
100 fps	2× 슬로우	4× 슬로우
120 fps	2.4× 슬로우	4.8× 슬로우
150 fps	3× 슬로우	6× 슬로우
180 fps	3.6× 슬로우	7.2× 슬로우
200 fps	4× 슬로우	8× 슬로우
240 fps	4.8× 슬로우	9.6× 슬로우
300 fps	6× 슬로우	12× 슬로우

프레임 비율	[시스템 주파수]: [24.00Hz (CINEMA)]	
	5.6K/24.00p	C4K/24.00p 4K/24.00p
1 fps	24× 퀵	24× 퀵
2 fps	12× 퀵	12× 퀵
5 fps	4.8× 퀵	4.8× 퀵
10 fps	2.4× 퀵	2.4× 퀵
15 fps	1.6× 퀵	1.6× 퀵
30 fps	1.25× 슬로우	1.25× 슬로우
60 fps	2.5× 슬로우	2.5× 슬로우
75 fps		3.13× 슬로우
100 fps		4.17× 슬로우
120 fps		5× 슬로우
150 fps		
180 fps		
200 fps		
240 fps		
300 fps		

프레임 비율	[시스템 주파수]: [24.00Hz (CINEMA)]
	FHD/24.00p
1 fps	24× 퀵
2 fps	12× 퀵
5 fps	4.8× 퀵
10 fps	2.4× 퀵
15 fps	1.6× 퀵
30 fps	1.25× 슬로우
60 fps	2.5× 슬로우
75 fps	3.13× 슬로우
100 fps	4.17× 슬로우
120 fps	5× 슬로우
150 fps	6.25× 슬로우
180 fps	7.5× 슬로우
200 fps	8.33× 슬로우
240 fps	10× 슬로우
300 fps	12.5× 슬로우

[비디오의 이미지 영역]을 [PIXEL/PIXEL]로 설정한 경우

프레임 비율	[시스템 주파수]: [59.94Hz (NTSC)]		
	C4K/59.94p 4K/59.94p	C4K/29.97p 4K/29.97p	C4K/23.98p 4K/23.98p
1 fps	60× 퀵	30× 퀵	24× 퀵
2 fps	30× 퀵	15× 퀵	12× 퀵
5 fps	12× 퀵	6× 퀵	4.8× 퀵
10 fps	6× 퀵	3× 퀵	2.4× 퀵
15 fps	4× 퀵	2× 퀵	1.6× 퀵
30 fps	2× 퀵	1× 일반	1.25× 슬로우
60 fps	1× 일반	2× 슬로우	2.5× 슬로우
75 fps	1.25× 슬로우	2.5× 슬로우	3.13× 슬로우
100 fps	1.67× 슬로우	3.33× 슬로우	4.17× 슬로우
120 fps	2× 슬로우	4× 슬로우	5× 슬로우
150 fps			
180 fps			
200 fps			
240 fps			
300 fps			

프레임 비율	[시스템 주파수]: [59.94Hz (NTSC)]		
	FHD/59.94p	FHD/29.97p	FHD/23.98p
1 fps	60× 퀵	30× 퀵	24× 퀵
2 fps	30× 퀵	15× 퀵	12× 퀵
5 fps	12× 퀵	6× 퀵	4.8× 퀵
10 fps	6× 퀵	3× 퀵	2.4× 퀵
15 fps	4× 퀵	2× 퀵	1.6× 퀵
30 fps	2× 퀵	1× 일반	1.25× 슬로우
60 fps	1× 일반	2× 슬로우	2.5× 슬로우
75 fps	1.25× 슬로우	2.5× 슬로우	3.13× 슬로우
100 fps	1.67× 슬로우	3.33× 슬로우	4.17× 슬로우
120 fps	2× 슬로우	4× 슬로우	5× 슬로우
150 fps			
180 fps			
200 fps			
240 fps			
300 fps			

프레임 비율	[시스템 주파수]: [50.00Hz (PAL)]			
	C4K/50.00p 4K/50.00p	C4K/25.00p 4K/25.00p	FHD/50.00p	FHD/25.00p
1 fps	50× 퀵	25× 퀵	50× 퀵	25× 퀵
2 fps	25× 퀵	12.5× 퀵	25× 퀵	12.5× 퀵
5 fps	10× 퀵	5× 퀵	10× 퀵	5× 퀵
10 fps	5× 퀵	2.5× 퀵	5× 퀵	2.5× 퀵
15 fps	3.33× 퀵	1.67× 퀵	3.33× 퀵	1.67× 퀵
30 fps	1.67× 퀵	1.2× 슬로우	1.67× 퀵	1.2× 슬로우
60 fps	1.2× 슬로우	2.4× 슬로우	1.2× 슬로우	2.4× 슬로우
75 fps	1.5× 슬로우	3× 슬로우	1.5× 슬로우	3× 슬로우
100 fps	2× 슬로우	4× 슬로우	2× 슬로우	4× 슬로우
120 fps	2.4× 슬로우	4.8× 슬로우	2.4× 슬로우	4.8× 슬로우
150 fps				
180 fps				
200 fps				
240 fps				
300 fps				

프레임 비율	[시스템 주파수]: [24.00Hz (CINEMA)]	
	C4K/24.00p 4K/24.00p	FHD/24.00p
1 fps	24× 퀵	24× 퀵
2 fps	12× 퀵	12× 퀵
5 fps	4.8× 퀵	4.8× 퀵
10 fps	2.4× 퀵	2.4× 퀵
15 fps	1.6× 퀵	1.6× 퀵
30 fps	1.25× 슬로우	1.25× 슬로우
60 fps	2.5× 슬로우	2.5× 슬로우
75 fps	3.13× 슬로우	3.13× 슬로우
100 fps	4.17× 슬로우	4.17× 슬로우
120 fps	5× 슬로우	5× 슬로우
150 fps		
180 fps		
200 fps		
240 fps		
300 fps		

## ❖ 슬로우 & 썸 비디오 촬영 시 셔터 속도

슬로우 & 썸 비디오 촬영 시 최소 셔터 속도는 [슬로우 & 썸 설정]의 프레임 레이트에 따라 변경됩니다.

프레임 비율	최소 셔터 속도	
	[AFS]/[AFC]	[MF]
1 fps	1/30 초	1/8 초
2 fps		
5 fps		
10 fps		1/10 초
15 fps		1/15 초
30 fps		1/30 초
60 fps	1/60 초	1/60 초
75 fps	1/80 초	1/80 초
100 fps	1/100 초	1/100 초
120 fps	1/125 초	1/125 초
150 fps		1/160 초
180 fps		1/200 초
200 fps		
240 fps		1/250 초
300 fps		1/320 초



- 슬로우 & 썸으로 촬영하는 동안 오디오는 녹음되지 않습니다.
- 프레임 레이트를 150 fps 이상으로 설정하면 MF 모드로 전환됩니다.  
(촬영 시작 전에 [AF ON]을 누르면 카메라가 자동으로 초점을 맞춥니다.)

## 하이 프레임 레이트 비디오



하이 프레임 레이트의 [MP4(Lite)] 비디오 또는 [MOV] 비디오를 카드에 기록할 수 있습니다.

호환되는 소프트웨어로 이것을 변환시켜 슬로우 모션 비디오를 만들 수 있습니다.

슬로우 & 킥 모드에서 불가능한 오디오 녹음도 가능해집니다.

### 1 [⏏] 모드로 설정하십시오.

(→ 사진/비디오/S&Q 스위치: 61)

### 2 [녹화 파일 형식(비디오)]을 [MP4(Lite)] 또는 [MOV]로 설정하십시오.

- → [👤] → [🎬] → [녹화 파일 형식(비디오)] → [MP4(Lite)]/[MOV]

### 3 하이 프레임 레이트 비디오용 촬영 화질을 선택하십시오.

- → [👤] → [🎬] → [화질]
- 프레임 레이트로 [화질]을 필터링하여 프레임 레이트 조건에 부합하는 촬영만 표시할 수 있습니다. (→ [필터링]: 139)
- 하이 프레임 레이트 비디오의 촬영 화질(→ 특수 비디오 촬영이 가능한 촬영 화질 목록: 451)

## ❖ 하이 프레임 레이트 비디오 촬영 시 셔터 속도

하이 프레임 레이트 비디오 촬영 시 최소 셔터 속도는 비디오의 촬영 프레임 레이트에 따라 변경됩니다.

비디오의 촬영 프레임 레이트	최소 셔터 속도			
	[iA]		[P]/[A]/[S]/[M]	
	[AFS]/[AFC]	[MF]	[AFS]/[AFC]	[MF]
47.95p	1/25 초		1/50 초	
48.00p				
50.00p				
59.94p	1/30 초		1/60 초	
100.00p	1/100 초			
119.88p/ 120.00p	1/125 초			
200.00p	1/200 초			
239.76p	1/250 초			



#### 하이 프레임 레이트 비디오 촬영 시 AF에 대한 공지 사항

- 촬영 프레임 레이트가 200.00p 이상인 [화질]을 설정하면 AF 작업은 다음과 같습니다:
  - AF 모드는 [■]로 고정됩니다. 셔터 버튼을 반쯤 누르거나, [AF ON]을 누르면 [■]의 AF 영역에 초점이 맞춰집니다.
  - 자동 감지를 사용할 수 없습니다.
  - [퀵 AF] 기능을 사용할 수 없습니다.
  - [아이 센서 AF] 기능을 사용할 수 없습니다.

## [초점 전환]



초점 위치가 현재 위치에서 미리 등록한 위치로 부드럽게 전환됩니다.

- 1 [⊞] 모드로 설정하십시오.  
(→ 사진/비디오/S&Q 스위치: 61)

- 2 [초점 전환]를 선택하십시오.

- [MENU/SET] → [⊞] → [⋮] → [초점 전환]
- [초점 위치를 설정하십시오.] 메시지가 표시되면 [MENU/SET] 를 누르십시오.

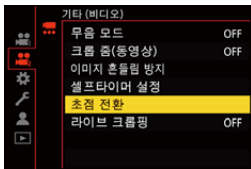

### 3 초점 위치를 설정하십시오.

- MF와 동일한 절차로 초점을 확인한 후 (→MF로 촬영하기: 191) [POS1], [POS2] 및 [POS3]를 눌러 초점 위치를 설정하십시오.

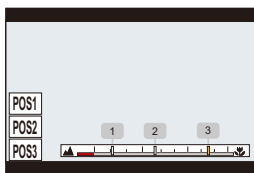

### 4 초점 위치를 등록하십시오.

- **MENU/SET** 버튼을 눌러 초점 위치를 등록하십시오.

### 5 촬영을 시작하십시오.

- 비디오 촬영 버튼을 누르십시오.
- 촬영하기 전에 [DISP.]를 누르면 고급 설정 화면이 표시됩니다. (→ 설정 항목 ([초점 전환]): 434)
- [초점 전환 녹화]을 활성화한 경우, 동영상 촬영을 시작하면 초점 전환이 시작됩니다.

## 6 초점 전환을 시작하십시오.

- ◀▶를 눌러 [1], [2] 또는 [3]를 선택한 후 를 누르십시오.
- [초점 전환 대기]가 설정되어 있으면 설정한 시간이 경과한 후에 초점 전환이 시작됩니다.

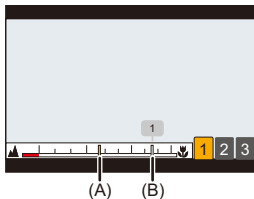

- (A) 현재 초점 위치  
(B) 등록된 초점 위치

## 7 초점 전환을 종료하십시오.

- [Q]를 누르십시오.

## 8 촬영을 중지하십시오.

- 비디오 버튼을 다시 누르십시오.

## ❖ 설정 항목 ([초점 전환])

---

### [초점 위치 설정]

초점 위치를 등록하십시오.

---

### [초점 전환 속도]

초점의 이동 속도를 설정합니다.

- 이동 속도: [SH](고속)에서 [SL](저속)
- 

### [초점 전환 녹화]

촬영을 시작할 때 초점 전환을 시작합니다.

- [초점 위치 설정]으로 등록한 위치를 선택합니다.
- 

### [초점 전환 대기]

초점 전환을 시작하기 전 대기 시간을 설정합니다.

---

- [↻]를 누르면 촬영 화면이 표시됩니다.



- 초점 위치를 설정한 후 피사체와의 거리를 일정하게 유지하십시오.
- 초점의 이동 속도는 렌즈의 가장 가까운 초점 거리 또는 무한대에 접근할수록 느려집니다.
- [초점 전환]을 사용하는 동안에는 등록된 초점 위치 중 하나 외에는 어떤 것에도 초점을 맞출 수 없습니다.
- 아래와 같은 조작은 초점 위치 설정을 삭제합니다.
  - 카메라 on/off 스위치 조작
  - 줌 조작
  - 초점 모드 전환
  - 촬영 모드 전환
- 다음 기능을 사용 중일 때 [초점 전환]을 사용할 수 없습니다:
  - [라이브 크롭핑]

## [라이브 크롭핑]



라이브 뷰에 표시된 이미지에서 한 부분을 크롭핑하여, 고정된 위치에 있는 카메라로 패닝과 줌을 사용하는 4K / FHD 비디오를 촬영할 수 있습니다.



패닝

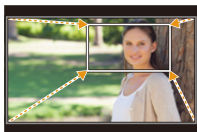

줌 인



• 카메라 움직임을 최소화하기 위해 삼각대를 사용하십시오.

## 1 [AF] 모드로 설정하십시오.



(→ 사진/비디오/S&Q 스위치: 61)

## 2 [라이브 크롭핑] 비디오를 촬영할 수 있는 촬영 화질을 선택하십시오.

•  →  →  → [화질]

• [라이브 크롭핑] 비디오를 촬영할 수 있는 촬영 화질 (→ 특수 비디오 촬영이 가능한 촬영 화질 목록: 451)

## 3 팬 및 줌 효과를 설정하십시오.

•  →  →  → [라이브 크롭핑] → [SET]

---

### [크롭핑 시간]

2초에서 40초 사이로 설정할 수 있습니다.

---

### [이즈 설정]

효과를 선택 합니다.

[LINEAR]: 일정한 속도로 이동합니다.

[EASE IN]: 점점 빨라집니다.

[EASE OUT]: 점점 느려집니다.

[EASE IN OUT]: 빨라졌다가 느려집니다.

---

## 4 크롭핑 프레임을 설정하십시오.

- **MENU/SET** → [**인물**] → [**라이브 크롭핑**] → [라이브 크롭핑] → [**SET**] → [크롭핑 시작/종료 프레임]

- 크롭핑을 시작할 범위를 선택하고 **MENU/SET** 를 누르십시오.

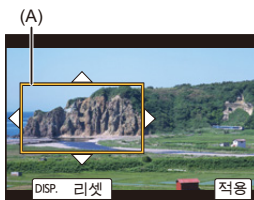

(A) 크롭핑 시작 프레임

- 크롭핑을 종료할 범위를 선택하고 **MENU/SET** 를 누르십시오.

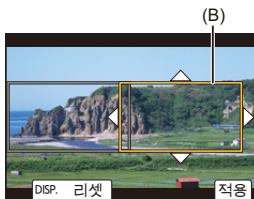

(B) 크롭핑 종료 프레임

- 시작 프레임과 종료 프레임의 위치와 크기 설정을 다시 실행하려면 ◀를 누르십시오.
- [**리셋**] 를 눌러 설정한 효과를 확인하십시오.

## 5 라이브 크롭핑 촬영을 활성화하십시오.

- **MENU SET** → [ ] → [ ] → [라이브 크롭핑] → [ON]
- 라이브 크롭핑 촬영을 사용할 수 없는 촬영 화질을 선택하면, 카메라가 촬영할 수 있는 비디오 촬영 화질로 전환됩니다.

## 6 라이브 크롭핑 촬영을 시작하십시오.

- 비디오 촬영 버튼을 누르십시오.
- 설정된 조작 시간이 경과하면 촬영을 자동으로 마칩니다.  
중도에 촬영을 종료하려면 비디오 버튼을 다시 누르십시오.

(C)

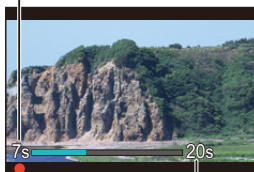

(D)

- (C) 촬영 경과 시간
- (D) 설정한 작동 시간

## ❖ 크롭핑 프레임 설정 조작하기

버튼 조작	터치 조작	조작 설명
	터치	프레임을 옮깁니다.
	핀치 아웃/ 핀치 인	프레임을 작은 단계로 확대/축소합니다.
	—	프레임을 확대/축소합니다.
[DISP.]	[리셋]	시작 프레임: 프레임 위치와 크기가 기본 설정으로 돌아갑니다. 종료 프레임: 프레임 위치 및 크기의 설정을 취소합니다.
	[적용]	프레임 위치와 크기를 확인합니다.



- AF 모드가 [AF-ON]로 전환됩니다.
- 밝기 측정 및 초점 조정은 크로핑 프레임 안에서 수행됩니다. 초점 포인트를 고정하려면 초점 모드를 [MF]로 설정하십시오.
- [측광모드]가 [MULTI] (멀티 측광)이 됩니다.

## 로그 촬영

- [Log 보기 지원]: 444



[사진 스타일]을 [V-Log]로 설정하여 로그 촬영을 할 수 있습니다.  
촬영 후 편집 작업을 통해 풍부한 그라데이션으로 완성된 이미지를 생성할 수 있습니다.

MENU SET → [📷]/[👤] → [🔍] → [사진 스타일] → [V-Log] 선택

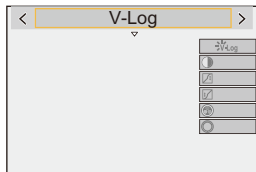

- 촬영 후 편집 작업은 LUT(Look-Up Table)을 사용하여 수행할 수 있습니다.  
다음 지원 사이트에서 [V-Log]의 LUT 파일을 다운로드할 수 있습니다:  
<https://panasonic.jp/support/global/cs/dsc/download/index3.html>  
(영어만 지원)

## ❖ [V-Log] 설정 시의 ISO 감도

ISO 감도는 [500]에서 [12800] 범위 (센서 출력 60 fps 이하) 또는 [250]에서 [3200] 범위 (센서 출력 61 fps 이상)에서 설정할 수 있습니다. [확장 ISO]를 설정한 경우에는 [125]에서 [12800] 범위에서 설정할 수 있습니다.

## ❖ [V-Log] 설정 시 노출

[V-Log] 곡선 특성은 “V-Log/V-Gamut REFERENCE MANUAL Rev.1.0”을 준수합니다. [V-Log]를 설정하면 반사율 18 %의 회색이 표현될 때의 표준 노출은 IRE 42 %입니다.

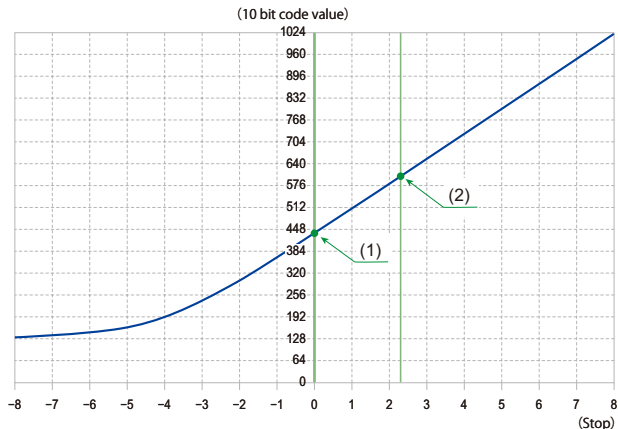

[사진 스타일]을 [V-Log]로 설정한 경우

반사율 (%)	IRE (%)	Stop	10 bit code value	12 bit code value
0	7.3	—	128	512
(1) 18	42	0.0	433	1732
(2) 90	61	2.3	602	2408

• 휘도가 “Stop” 단위로 표시될 때 본 카메라는 IRE 42 %를 “0 Stop”으로 계산합니다.



- 휘도를 “Stop” 단위로 확인할 수 있습니다:  
(→[스팟 휘도계]: 406, [제브라 패턴]: 407)

## [Log 보기 지원]

[사진 스타일]을 [V-Log]로 설정하면 촬영 화면이 어두워집니다. [Log 보기 지원]을 사용한다는 것은 LUT 파일이 적용된 이미지를 모니터/뷰파인더 또는 스마트폰에 표시할 수 있다는 것을 의미합니다.



→ [⚙️] → [📷] → [Log 보기 지원] 선택

### [LUT 선택 (V-Log)]

사전 설정에서 적용할 LUT 파일을 선택하거나 [LUT 라이브러리]에 등록된 LUT 파일을 선택합니다. (→[LUT 라이브러리]: 335)

### [LUT 보기 지원 (모니터)]

LUT 파일이 적용된 이미지를 카메라의 모니터/뷰파인더에 표시합니다.

### [LUT 보기 지원 (애플리케이션)]

스마트폰 애플리케이션 “LUMIX Lab”를 사용하여 LUT 파일이 적용된 이미지를 볼 수 있습니다.



- LUT 파일을 적용할 경우 촬영 화면에 [LUT]가 표시됩니다.
- [사진 스타일]이 [V-Log]인 경우, 기본 사진 스타일이 [V-Log]가 아닌 LUT 파일을 적용할 수 없습니다.
- [LUT]가 [사진 스타일] 이미지 품질 조정에 적용되면 [LUT 보기 지원 (모니터)]/[LUT 보기 지원 (애플리케이션)]를 사용할 수 없습니다.

## HLG 비디오

---

- [\[HLG 보기 지원\]: 448](#)



HLG 형식의 넓은 동적 범위로 비디오를 촬영합니다. 과노출이 발생할 수 있는 매우 밝은 조명에서 또는 노출 부족이 발생할 수 있는 어두운 곳에서, 육안으로 볼 수 있는 풍부하면서도 섬세한 색상을 유지하면서 촬영할 수 있습니다.

촬영된 비디오는 HLG 형식을 지원하는 장치(TV 등)에서 재생하여 볼 수 있습니다.

- HLG(하이브리드 로그 감마)는 HDR 이미지를 위한 톤 곡선(감마 곡선) 형식입니다.

# 1 [F6] 또는 [S&Q] 모드로 설정하십시오.

(→ 사진/비디오/S&Q 스위치: 61)

# 2 HLG 비디오를 촬영할 수 있는 촬영 화질을 선택하십시오.

●  →  →  → [화질]

- HLG 비디오 촬영에 사용할 수 있는 항목이 [HLG 사용 가능]으로 표시됩니다.
- HLG 비디오를 촬영할 수 있는 촬영 화질 (→ 특수 비디오 촬영이 가능한 촬영 화질 목록: 451)



### 3 [사진 스타일]을 [하이브리드 로그 감마]로 설정하십시오.

-  →  →  → [사진 스타일] → [하이브리드 로그 감마]

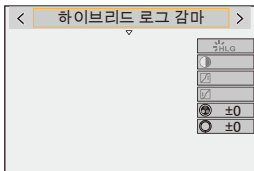

- 본 카메라의 모니터와 뷰파인더는 HLG 형식 이미지의 표시를 지원하지 않습니다. [사용자]([모니터/디스플레이(비디오)]) 메뉴에서 [HLG 보기 지원]의 [모니터]를 사용하여 모니터링을 위해 변환된 이미지를 본 카메라의 모니터/뷰파인더에 표시할 수 있습니다. (→[HLG 보기 지원]: 448)

### ❖ [하이브리드 로그 감마] 설정 시 ISO 감도

사용 가능한 ISO 감도의 하한 값이 [250]이 됩니다.

## [HLG 보기 지원]

HLG 비디오를 촬영하거나 재생할 때 변환된 색영역과 밝기의 이미지를 카메라 모니터/뷰파인더에 표시합니다.



→ [⚙️] → [📷] → [HLG 보기 지원] → [모니터] 선택

---

### [MODE1]

하늘과 같이 밝은 영역에 중점을 두고 변환합니다.

- [MODE1]이 촬영 화면에 표시됩니다.
- 

### [MODE2]

주요 피사체의 밝기에 중점을 두고 변환합니다.

- [MODE2]가 촬영 화면에 표시됩니다.
- 

### [OFF]

색역과 밝기를 변환하지 않고 표시합니다.

- HLG 형식을 지원하지 않는 장치에서 HLG 이미지는 어둡게 보입니다.
-

## [싱크로 스캔(동영상)]



깜박임과 가로선을 줄이기 위해 셔터 속도를 미세 조정합니다.

싱크로 스캔에 설정된 셔터 속도는 일반 촬영에 사용되는 셔터 속도와 별도로 저장됩니다.

싱크로 스캔 설정 화면에 일반 촬영을 위한 현재 셔터 속도를 불러와 조정할 수 있습니다.

### 1 [인물] 또는 [S&Q] 모드로 설정하십시오.



(→ 사진/비디오/S&Q 스위치: 61)

### 2 노출 모드를 [S] 또는 [M]로 설정하십시오.



• 모드 다이얼을 설정하십시오. (→ 촬영 모드 선택하기: 62)

• [P/A/S/M의 노출 제어]에서 [노출 제어(비디오 모드)]를 사용하여 설정할 수도 있습니다. (→ [노출 제어(비디오 모드)]: 544)

### 3 [싱크로 스캔(동영상)]를 설정하십시오.

•  →  →  → [싱크로 스캔(동영상)] → [ON]

## 4 셔터 속도를 설정하십시오.

-  또는  를 돌려 수치 값을 선택한 후  를 누르십시오.
- 셔터 속도를 1/24초에서 1/8192.0초 범위 안에서 설정할 수 있습니다.  
(최소 셔터 속도는 촬영 중인 비디오의 프레임 레이트에 따라 다릅니다.)
- ▲▼를 눌러 1/4 TV 간격으로 셔터 속도를 변경하십시오. ◀▶를 눌러 미세 조정하십시오.
- [DISP.]를 눌러 일반 촬영을 위한 현재 셔터 속도를 불러올 수 있습니다.
- 깜박임 및 가로선이 최소화 되도록 화면을 보면서 셔터 속도를 조절하십시오.



- 촬영 화면에 보이는 것과 촬영의 실제 결과는 차이가 있을 수 있습니다. 사전에 테스트 촬영을 해볼 것을 권장합니다.

## 특수 비디오 촬영이 가능한 촬영 화질 목록

**S&Q** : 슬로우 & 퀵 비디오를 촬영할 수 있는 촬영 화질

**HFR** : 하이 프레임 레이트 비디오용 촬영 화질

**Live Crop** : [라이브 크롭핑]을 사용할 수 있는 촬영 화질

**HLG** : HLG 비디오를 촬영할 수 있는 촬영 화질

### ❖ [녹화 파일 형식(비디오)]: [MP4(Lite)]

[시스템 주파수]: [59.94Hz (NTSC)]

[화질]	S&Q	HFR	Live Crop	HLG
[3.8K/10bit/50M/30p]				✓
[4K/10bit/70M/120p]		✓		✓
[4K/10bit/50M/60p]				✓
[FHD/10bit/24M/120p]		✓		✓
[FHD/10bit/16M/60p]				✓

[시스템 주파수]: [50.00Hz (PAL)]

[화질]	S&Q	HFR	Live Crop	HLG
[3.8K/10bit/50M/25p]				✓
[4K/10bit/70M/100p]		✓		✓
[4K/10bit/50M/50p]				✓
[FHD/10bit/24M/100p]		✓		✓
[FHD/10bit/16M/50p]				✓

❖ [녹화 파일 형식(비디오)]: [MP4]

[시스템 주파수]: [59.94Hz (NTSC)]

[화질]	S&Q	HFR	Live Crop	HLG
[4K/10bit/100M/60p]			✓	✓
[4K/10bit/72M/30p]			✓	✓
[4K/8bit/100M/30p]			✓	
[4K/10bit/72M/24p]				✓
[4K/8bit/100M/24p]				
[FHD/8bit/28M/60p]				
[FHD/8bit/20M/30p]			✓	
[FHD/8bit/24M/24p]				

[시스템 주파수]: [50.00Hz (PAL)]

[화질]	S&Q	HFR	Live Crop	HLG
[4K/10bit/100M/50p]			✓	✓
[4K/10bit/72M/25p]			✓	✓
[4K/8bit/100M/25p]			✓	
[FHD/8bit/28M/50p]				
[FHD/8bit/20M/25p]			✓	

❖ [녹화 파일 형식(비디오)]: [MOV]

[시스템 주파수]: [59.94Hz (NTSC)]

[화질]	S&Q	HFR	Live Crop	HLG
[5.6K/60p/420/10-L]				✓
[5.6K/48p/420/10-L]		✓		✓
[5.6K/30p/420/10-L]	✓			✓
[5.6K/24p/420/10-L]	✓			✓
[5.2K/30p/420/10-L]				✓
[5.2K/24p/420/10-L]				✓
[4.4K/60p/420/10-L]				✓
[4.4K/48p/420/10-L]		✓		✓
[C4K/120p/420/10-L]		✓		✓
[C4K/60p/422/10-L]				✓
[C4K/60p/422/10-L]				✓
[C4K/60p/420/10-L]	✓			✓
[C4K/60p/420/8-L]				
[C4K/48p/422/10-L]		✓		✓
[C4K/48p/422/10-L]		✓		✓
[C4K/48p/420/10-L]		✓		✓
[C4K/30p/422/10-L]				✓
[C4K/30p/422/10-L]				✓
[C4K/30p/420/10-L]	✓			✓
[C4K/30p/420/8-L]				
[C4K/24p/422/10-L]				✓
[C4K/24p/422/10-L]				✓
[C4K/24p/420/10-L]	✓			✓
[C4K/24p/420/8-L]				
[4K/120p/420/10-L]		✓		✓

[4K/60p/422/10-I]				✓
[4K/60p/422/10-L]			✓	✓
[4K/60p/420/10-L]	✓		✓	✓
[4K/60p/420/8-L]				
[4K/48p/422/10-I]		✓		✓
[4K/48p/422/10-L]		✓		✓
[4K/48p/420/10-L]		✓		✓
[4K/30p/422/10-I]				✓
[4K/30p/422/10-L]			✓	✓
[4K/30p/420/10-L]	✓		✓	✓
[4K/30p/420/8-L]			✓	
[4K/24p/422/10-I]				✓
[4K/24p/422/10-L]			✓	✓
[4K/24p/420/10-L]	✓		✓	✓
[4K/24p/420/8-L]			✓	
[FHD/240p/422/10-L]		✓		✓
[FHD/240p/420/10-L]		✓		✓
[FHD/120p/422/10-I]		✓		✓
[FHD/120p/422/10-L]		✓		✓
[FHD/120p/420/10-L]		✓		✓
[FHD/60p/422/10-I]				✓
[FHD/60p/422/10-L]			✓	✓
[FHD/60p/420/10-L]	✓		✓	✓
[FHD/60p/420/8-L]				
[FHD/48p/422/10-I]		✓		✓
[FHD/48p/422/10-L]		✓		✓
[FHD/48p/420/10-L]		✓		✓
[FHD/30p/422/10-I]				✓
[FHD/30p/422/10-L]			✓	✓
[FHD/30p/420/10-L]	✓		✓	✓
[FHD/30p/420/8-L]			✓	

[FHD/24p/422/10-I]				✓
[FHD/24p/422/10-L]			✓	✓
[FHD/24p/420/10-L]	✓		✓	✓
[FHD/24p/420/8-L]			✓	

[시스템 주파수]: [50.00Hz (PAL)]

[화질]	S&Q	HFR	Live Crop	HLG
[5.6K/50p/420/10-L]				✓
[5.6K/25p/420/10-L]	✓			✓
[5.2K/25p/420/10-L]				✓
[4.4K/50p/420/10-L]				✓
[C4K/100p/420/10-L]		✓		✓
[C4K/50p/422/10-I]				✓
[C4K/50p/422/10-L]				✓
[C4K/50p/420/10-L]	✓			✓
[C4K/50p/420/8-L]				
[C4K/25p/422/10-I]				✓
[C4K/25p/422/10-L]				✓
[C4K/25p/420/10-L]	✓			✓
[C4K/25p/420/8-L]				
[4K/100p/420/10-L]		✓		✓
[4K/50p/422/10-I]				✓
[4K/50p/422/10-L]			✓	✓
[4K/50p/420/10-L]	✓		✓	✓
[4K/50p/420/8-L]				
[4K/25p/422/10-I]				✓
[4K/25p/422/10-L]			✓	✓
[4K/25p/420/10-L]	✓		✓	✓
[4K/25p/420/8-L]			✓	
[FHD/200p/422/10-L]		✓		✓
[FHD/200p/420/10-L]		✓		✓
[FHD/100p/422/10-I]		✓		✓
[FHD/100p/422/10-L]		✓		✓
[FHD/100p/420/10-L]		✓		✓
[FHD/50p/422/10-I]				✓
[FHD/50p/422/10-L]			✓	✓

[FHD/50p/420/10-L]	✓		✓	✓
[FHD/50p/420/8-L]				
[FHD/25p/422/10-I]				✓
[FHD/25p/422/10-L]			✓	✓
[FHD/25p/420/10-L]	✓		✓	✓
[FHD/25p/420/8-L]			✓	

[시스템 주파수]: [24.00Hz (CINEMA)]

[화질]	S&Q	HFR	Live Crop	HLG
[5.6K/48p/420/10-L]		✓		✓
[5.6K/24p/420/10-L]	✓			✓
[5.2K/24p/420/10-L]				✓
[4.4K/48p/420/10-L]		✓		✓
[C4K/120p/420/10-L]		✓		✓
[C4K/24p/422/10-I]				✓
[C4K/24p/422/10-L]				✓
[C4K/24p/420/10-L]	✓			✓
[C4K/24p/420/8-L]				
[4K/120p/420/10-L]		✓		✓
[4K/24p/422/10-I]				✓
[4K/24p/422/10-L]			✓	✓
[4K/24p/420/10-L]	✓		✓	✓
[4K/24p/420/8-L]			✓	
[FHD/120p/422/10-I]		✓		✓
[FHD/120p/422/10-L]		✓		✓
[FHD/120p/420/10-L]		✓		✓
[FHD/24p/422/10-I]				✓
[FHD/24p/422/10-L]			✓	✓
[FHD/24p/420/10-L]	✓		✓	✓
[FHD/24p/420/8-L]			✓	

# 이미지 재생 및 편집하기

본 장에서는 사진과 비디오를 재생하고 지우는 방법을 설명합니다.

RAW 형식으로 촬영한 사진의 화질을 개선하고 재생할 수 없는 비디오 파일을 복구할 수도 있습니다.

• 본 기기 이외의 장치에서 촬영된 이미지는 본 카메라에서 제대로 재생하거나 편집하지 못할 수 있습니다.

- 사진 재생하기: 460
- 비디오 재생하기: 462
- 표시 모드 전환하기: 471
- 그룹 이미지: 477
- 이미지 삭제하기: 479
- [RAW 처리]: 481
- [HEIF에서 JPEG로 변환]: 489
- [동영상 복구]: 490
- [재생] 메뉴: 493

## 사진 재생하기

### 1 재생 화면을 표시하십시오.

- [▶]를 누르십시오.

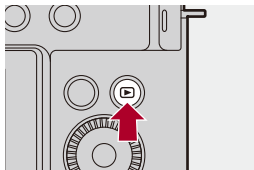

### 2 사진을 선택하십시오.

- ◀▶를 눌러 사진을 선택하십시오.
- ◀▶를 길게 누르면 이미지를 연속으로 이동할 수 있습니다.
- ⚙을 돌려 선택할 수도 있습니다.
- 화면을 수평으로 드래그하여 이미지를 이동할 수도 있습니다.



### 3 재생을 중지하십시오.

- 셔터 버튼을 반쯤 누르십시오.
- [▶]를 눌러 재생을 중지할 수도 있습니다.

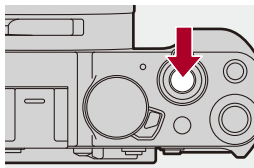

- 이 카메라는 “Japan Electronics and Information Technology Industries Association”(JEITA)에서 제정한 “Design rule for Camera File system”(DCF) 및 “Exchangeable Image File Format”(Exif) 규격을 따릅니다.  
카메라는 DCF 규격을 따르지 않는 파일을 재생할 수 없습니다.  
Exif는 촬영 정보 등을 추가할 수 있는 사진용 파일 형식입니다.



- 촬영 화면/재생 화면의 전환을 Fn 버튼에 지정할 수 있습니다:  
(→[녹음 / 재생 스위치]: 512, [녹음 / 재생 스위치]: 515)

# 비디오 재생하기

- 비디오 반복 재생: 466
- 사진 추출하기: 468
- [동영상 분할]: 469

## 1 재생 화면을 표시하십시오.

- [▶]를 누르십시오.

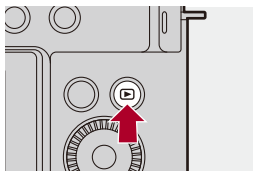

## 2 비디오를 선택하십시오.

- 이미지를 선택하는 방법에 대한 자세한 내용 (→ [사진 재생하기: 460](#))
- 비디오에 [👤] 비디오 아이콘이 표시됩니다.
- 비디오 촬영 시간이 화면에 표시됩니다.  
예) 8분 30초를 경과한 경우: 8m30s
- h: 시간, m: 분, s: 초

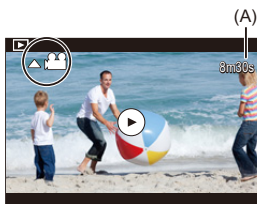

(A) 비디오 촬영 시간

### 3 비디오를 재생하십시오.

- ▲를 누르십시오.
- 화면 중앙의 [▶]를 터치하여 재생을 시작할 수도 있습니다.







(B) 재생 경과 시간

(C) 재생 바

### 4 재생을 중지하십시오.

- ▼를 누르십시오.

## ❖ 비디오 재생 중 조작

버튼 조작	터치 조작	조작 설명
▲		재생/일시 정지.
▼	—	중지.
◀	—	빨리 되감기 재생. • ◀를 다시 누르면 빨리 되감기 속도가 증가합니다. 프레임 단위 되감기(일시 정지 중).
▶	—	빨리 앞으로 가기 재생. • ▶를 다시 누르면 빨리 앞으로 가기 속도가 증가합니다. 프레임 단위 앞으로 가기(일시 정지 중).
—		표시할 프레임을 선택합니다.
	<input type="text" value="저장"/>	사진 추출(일시 정지 중). (→ <a href="#">사진 추출하기: 468</a> )
	—	볼륨이 작아집니다.
	—	볼륨이 커집니다.



- 카메라는 **MP4(Lite)**, **MP4** 및 **MOV** 형식의 비디오를 재생할 수 있습니다.
- 현재 시스템 주파수와 다른 [시스템 주파수] 설정으로 촬영된 비디오는 재생할 수 없습니다.
- 카드의 읽기 속도가 느리면 재생이 일시 중지되거나 원활한 재생이 불가능할 수 있습니다.



- 재생할 수 없는 비디오 파일을 복구할 수 있습니다.  
(→[동영상 복구]: 490)
- 비디오 재생이 끝났을 때의 동작을 설정할 수 있습니다:  
(→[비디오 재생 이후 작업]: 497)
- 촬영 화면/재생 화면의 전환을 Fn 버튼에 지정할 수 있습니다:  
(→[녹음 / 재생 스위치]: 512, [녹음 / 재생 스위치]: 515)



## 비디오 반복 재생

비디오의 일부를 반복적으로 재생할 수 있습니다.

### 1 반복 부분을 설정할 화면을 표시하십시오.

- 일시 중지 상태에서 [Q]를 누르십시오.
- 일시 정지 상태에서 [반복 재생]을 터치해도 반복 부분을 설정하는 화면이 표시됩니다.

### 2 반복을 시작할 위치를 설정하십시오.

- ◀▶를 눌러 시작 위치를 선택한 후 를 누르십시오.
-  또는 를 돌려 선택할 수도 있습니다.
- 재생 바를 터치하여 시작 위치를 선택할 수도 있습니다.

### 3 반복을 종료할 위치를 설정하십시오.

- 2단계와 동일한 절차를 통해 설정하십시오.
- 반복을 시작할 위치와 반복을 종료할 위치가 너무 가까우면 위치를 설정할 수 없습니다.

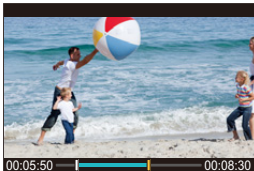

## 4 재생을 시작하십시오.

- 반복 재생 중 조작은 “비디오 재생 중 조작”과 같습니다. (→비디오 재생 중 조작: 464)
- ▼를 눌러 재생을 중지하거나 일시 중지 상태에서 [Q]를 눌러 반복 재생을 종료하십시오.



- 촬영 시간이 짧으면 반복 재생이 불가능합니다.
- 반복 부분에 설정한 위치가 비디오가 일시 중지된 위치에서 이동할 수 있습니다.

## 사진 추출하기

비디오의 프레임 하나를 추출하여 JPEG 이미지로 저장합니다.

### 1 사진을 추출하려는 위치에서 재생을 일시 정지하십시오.

- ▲를 누르십시오.
- 위치를 미세 조정하려면 ◀▶(프레임 단위 되감기 또는 프레임 단위 앞으로 가기)를 누르십시오.

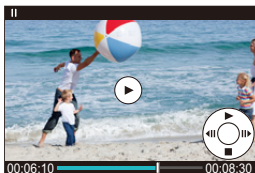

### 2 사진을 저장하십시오.

- MENU/SET를 누르십시오.
- [저장]를 터치하여 사진을 저장할 수도 있습니다.



- 비디오에서 생성된 사진은 [FINE] 촬영 화질로 저장됩니다. 사진은 [화질]의 해상도에 따른 크기로 저장됩니다.
- 비디오에서 생성된 사진의 이미지 품질은 일반 사진보다 떨어질 수 있습니다.
- 비디오에서 생성된 사진의 세부 정보 표시 화면에 [정보]가 표시됩니다.
- 다음 기능을 사용 중일 때 사진을 추출할 수 없습니다:
  - [자동 전송(Wi-Fi)](전송 대기 중인 이미지가 있는 경우)

## [동영상 분할]

촬영된 비디오를 두 개로 분할합니다.



- 이미지를 분할하면 원본 상태로 되돌릴 수 없습니다. 분할 조작을 수행하기 전에 이미지를 주의해서 확인하십시오.
- 분할 과정 중에 카메라에서 카드 또는 배터리를 제거하지 마십시오. 이미지가 손실될 수 있습니다.

### 1 [동영상 분할]을 선택하십시오.

- → [▶] → → [동영상 분할]

### 2 이미지를 선택하여 재생하십시오.

- ◀▶를 눌러 이미지를 선택한 후 를 누르십시오.

### 3 분할하려는 위치에서 재생을 일시 정지하십시오.

- ▲를 누르십시오.
- 위치를 미세 조정하려면 ◀▶(프레임 단위 되감기 또는 프레임 단위 앞으로가기)를 누르십시오.

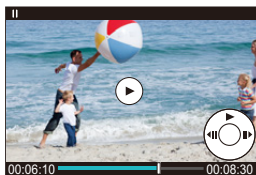

## 4 비디오를 분할하십시오.

-  를 누르십시오.
- [분할]을 터치하여 비디오를 분할할 수도 있습니다.



- 비디오를 시작 또는 끝 부분에 가까운 위치에서 분할하는 것은 불가능할 수 있습니다.
- 촬영 시간이 짧은 비디오는 분할할 수 없습니다.
- 다음 기능을 사용할 경우, [동영상 분할]을 사용할 수 없습니다:
  - [자동 전송(Wi-Fi)](전송 대기 중인 이미지가 있는 경우)

## 표시 모드 전환하기

---



- 확대된 표시: 472
- 썸네일 화면: 474
- 캘린더 재생: 476

이 기능을 사용하여 촬영된 이미지를 확대 표시하거나, 여러 개의 이미지를 동시에 표시하는 썸네일 표시로 전환하는 것과 같은 작업을 할 수 있습니다. 캘린더 표시로 전환하여 선택한 촬영 날짜의 이미지를 표시할 수도 있습니다.

## 확대된 표시



재생 이미지를 확대하여 표시할 수 있습니다(재생 중).

### 재생 화면을 확대하십시오.

-  를 오른쪽으로 돌리십시오.
- 재생 화면이 2× ⇨ 4× ⇨ 8× ⇨ 16× 순서로 확대됩니다.
-  를 왼쪽으로 돌리면 이전 표시 크기로 돌아갑니다.
- 기록화소수가 작은 이미지는 16×로 확대하여 표시할 수 없습니다.



## ❖ 확대 표시 중 조작

버튼 조작	터치 조작	조작 설명
	—	화면을 확대/축소합니다.
—	핀치 아웃/핀치 인	화면을 작은 단계로 확대/축소합니다.
	드래그	확대된 표시 위치를 옮깁니다.
	—	동일한 줌 배율과 줌 위치를 유지하면서 이미지를 앞으로 가기 또는 되감기합니다.





- AF로 초점을 맞춘 포인트를 표시할 수 있습니다. 이 포인트에서 표시를 확대할 수 있습니다:

(→[AF 포인트로부터 확대]: 496)

## 썸네일 화면

### 1 썸네일 표시로 전환하십시오.

-  를 왼쪽으로 돌리십시오.
- 표시가 12 이미지 화면 ⇨ 30 이미지 화면의 순서로 전환됩니다.
- 30 이미지 화면 표시에서  를 왼쪽으로 돌리면 캘린더 표시로 전환됩니다.  
(→ [캘린더 재생: 476](#))
-  를 오른쪽으로 돌리면 이전 표시로 돌아갑니다.
- 아이콘을 터치하여 디스플레이를 전환할 수도 있습니다.

[]: 1 이미지 화면

[]: 12 이미지 화면

[]: 30 이미지 화면

[ CAL]: 캘린더 (→ [캘린더 재생: 476](#))



### 2 이미지를 선택하십시오.

- ▲▼◀▶ 를 눌러 이미지를 선택한 후  를 누르십시오.





- 썸네일 표시를 위 아래로 드래그하여 화면을 스크롤할 수 있습니다.



- **[!]**가 표시된 이미지는 재생할 수 없습니다.

## 캘린더 재생

### 1 캘린더 재생으로 전환하십시오.



-  를 왼쪽으로 돌리십시오.
- 표시가 썸네일 화면(12 이미지) ⇨ 썸네일 화면(30 이미지) ⇨ 캘린더 재생 순으로 전환됩니다.
-  를 오른쪽으로 돌리면 이전 표시로 돌아갑니다.



### 2 촬영 날짜를 선택하십시오.

- ▲▼◀▶ 를 눌러 날짜를 선택한 후  를 누르십시오.

### 3 이미지를 선택하십시오.

- ▲▼◀▶ 를 눌러 이미지를 선택한 후  를 누르십시오.
-  를 왼쪽으로 돌리면 캘린더 재생으로 돌아갑니다.



- 캘린더 표시 중에는 표시할 카드를 전환할 수 없습니다.
- 캘린더가 표시할 수 있는 범위는 2000년 1월에서 2099년 12월입니다.

---

## 그룹 이미지

---

인터벌 촬영 또는 스톱 모션 촬영 설정으로 촬영한 이미지는 카메라에서 그룹 이미지로 취급되어, 그룹 기반으로 삭제되거나 편집될 수 있습니다.

(예를 들어, 그룹 이미지를 삭제하면 그 그룹에 속한 모든 이미지가 삭제됩니다.)

그룹의 각 이미지를 개별적으로 삭제하고 편집할 수도 있습니다.

### ❖ 카메라에서 그룹 이미지로 취급되는 이미지



SH 연사 촬영으로 촬영된 그룹 이미지.



초점 브래킷으로 촬영된 그룹 이미지.



인터벌 촬영으로 촬영된 그룹 이미지.



스톱 모션 촬영으로 촬영된 그룹 이미지.



[포커스 스테킹]으로 촬영한 그룹 이미지.

---

## ❖ 그룹 이미지 하나씩 재생 및 편집하기

그룹의 이미지에 일반 재생에서와 같이 썸네일 표시, 이미지 삭제와 같은 조작을 할 수 있습니다.

- 1 재생 상태에서 그룹 이미지를 선택하십시오. (→ [사진 재생하기: 460](#))
- 2 ▼를 눌러 그룹의 이미지를 표시하십시오.
  - 그룹 이미지 아이콘을 터치하여 같은 조작을 수행할 수도 있습니다.
- 3 ◀▶를 눌러 이미지를 선택합니다.
  - 일반 재생 화면으로 돌아가려면 ▼를 누르거나 [▼▶]를 다시 터치하십시오.

## 이미지 삭제하기



- 이미지를 삭제하면 복구할 수 없습니다. 삭제하기 전에 이미지를 주의해서 확인하십시오.
- 그룹 이미지를 삭제하면 그 그룹에 속한 모든 이미지가 삭제됩니다.

### 1 재생 상태에서 [삭제]를 누르십시오.

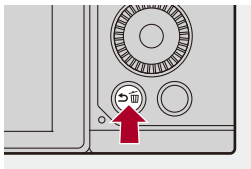



## 2 ▲▼를 눌러 삭제 방식을 선택한 후 를 누르십시오.

### [1매 삭제]

선택한 이미지를 삭제합니다.

### [복수 삭제]

여러 장의 이미지를 선택하여 삭제합니다.

- 1 ▲▼◀▶를 눌러 삭제할 이미지를 선택한 후 를 누르십시오.
  - 선택한 이미지에 가 표시됩니다.
  - 를 다시 누르면 선택이 취소됩니다.
  - 최대 100개의 이미지를 선택할 수 있습니다.
- 2 [DISP.]를 눌러 선택한 이미지를 삭제하십시오.



- 삭제할 이미지 수에 따라 이미지를 삭제하는 데 시간이 걸릴 수 있습니다.
- 다음 기능을 사용 중일 때 이미지를 삭제할 수 없습니다:
  - [자동 전송(Wi-Fi)](전송 대기 중인 이미지가 있는 경우)



- 삭제 시 확인 화면에 [예]와 [아니오] 중 어느 것을 먼저 선택된 상태로 표시할지 설정할 수 있습니다:
  - (→[삭제 확인]: 502)
- 카드의 모든 데이터를 삭제할 수 있습니다:
  - (→[모든 이미지 삭제]: 502)

## [RAW 처리]

카메라에서 RAW 형식으로 촬영한 사진을 처리하여 JPEG 형식 또는 HEIF 형식으로 저장합니다.

### 1 [RAW 처리]를 선택하십시오.

- **MENU/SET** → **[▶]** → **[RAW 처리]** → [RAW 처리]

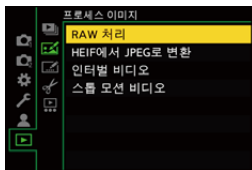

### 2 RAW 이미지를 선택하십시오.



- **◀▶**를 눌러 이미지를 선택한 후 **MENU/SET**를 누르십시오.
- 그룹 이미지가 선택된 경우에는 **▼**를 누른 후 그룹에서 하나의 이미지를 선택하십시오.  
▼를 다시 누르면 일반 선택 화면으로 돌아갑니다.
- 촬영 시의 설정이 표시된 이미지에 반영됩니다.

### 3 설정 항목을 선택하십시오.

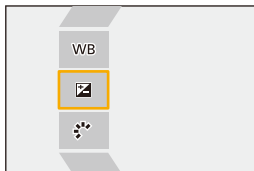
- **▲▼**를 눌러 항목을 선택한 후 **MENU/SET**를 누르십시오.



## 4 설정을 변경하십시오.

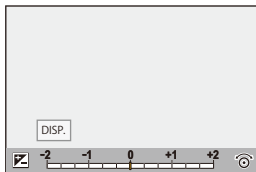

-  또는  를 돌리십시오.
- 화면을 핀치 아웃/핀치 인하여 이미지를 확대/축소할 수 있습니다.



## 5 설정을 확인하십시오.

-  를 누르십시오.
- 3단계의 화면이 다시 나타납니다.  
다른 항목을 설정하려면 3에서 5 단계를 반복하십시오.

## 6 이미지를 저장하십시오.

-   를 눌러 [처리 시작]을 선택한 후  를 누르십시오.

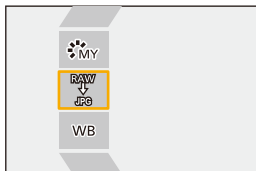

## ❖ 설정 항목([RAW 처리])

---

### [처리 시작]



이미지를 저장합니다.

---

### WB[화이트 밸런스](→ 화이트 밸런스(WB): 302)

화이트 밸런스를 선택하고 조정합니다.

[>]로 항목을 선택하면 촬영 시와 같은 설정으로 처리할 수 있습니다.

- [화이트 밸런스] 선택 화면에서 ▼를 누르면 화이트 밸런스 조정 화면이 나타납니다.  
(→ 화이트 밸런스 조정하기: 308)
  - [>]에서 [>]를 선택한 경우, ▲를 누르면 색온도 설정 화면이 나타납니다. (→ 색온도 설정: 307)
- 

### [밝기 보정]

밝기를 보정합니다.

- [밝기 보정] 효과는 촬영 중 노출 보정 효과와 다릅니다.
-

### [사진 스타일] (→ [사진 스타일]: 310)

사진 스타일을 선택합니다.

- [Like709]를 선택한 경우, [Q]를 누르면 니 설정 화면이 나타납니다. (→ [과노출을 제어 하면서 촬영하기 \(Knee\): 374](#))
- [V-Log]로 촬영한 이미지에는 사진 스타일을 선택할 수 없습니다. [V-Log]로 촬영하지 않은 이미지에 [V-Log]를 선택할 수 없습니다.
- [Cinelike A2], [Cinelike D2] 또는 [Cinelike V2]로 촬영한 이미지에는 [Cinelike A2], [Cinelike D2] 또는 [Cinelike V2] 이외의 사진 스타일을 선택할 수 없습니다. [Cinelike A2], [Cinelike D2] 또는 [Cinelike V2] 사진 스타일로 촬영하지 않은 이미지에 [Cinelike A2], [Cinelike D2] 또는 [Cinelike V2]를 선택할 수 없습니다.
- [실시간 LUT]를 선택할 수 없습니다. [실시간 LUT]로 촬영한 이미지에 선택할 수 있는 사진 스타일은 기본 사진 스타일에 따라 다릅니다.
- [JPEG/HEIF 변환]이 [HEIF]로 설정된 경우 [HEIF 형식]을 [HDR(HLG)]로 설정하여 촬영한 RAW 이미지를 처리할 때 [표준(HLG)] 및 [모노크롬(HLG)]을 선택할 수 있습니다.

---

### [I. 다이내믹 범위]

[I. 다이내믹 범위]의 설정을 선택합니다.

---

### [콘트라스트]

콘트라스트를 조정합니다.

---

### [하이라이트]

밝은 부분의 밝기를 조정합니다.

---

### [쉐도우]

어두운 부분의 밝기를 조정합니다.

---

### [채도][색조]

채도 또는 색조를 조정합니다.

---

### [색상]

색상을 조정합니다.

---

### [필터 효과]

필터 효과를 선택합니다.

---

### [입자 효과]

그레인 효과 설정을 선택합니다.

---

### [컬러 노이즈]

그레인 효과에 컬러를 추가합니다.

---

### [선명도]

선명도를 조정합니다.

---

### NR[노이즈 제거]

노이즈 제거를 설정합니다.

---

### LUT1 LUT2 [LUT]

[LUT 라이브러리]에 등록된 LUT 파일을 선택합니다. (→[LUT 라이브러리]: 335)

---

### [LUT 볼투명도]

LUT 파일 효과를 조정합니다.

---

### [더 많은 설정]

[원본으로 되돌리기]: 촬영 시의 설정으로 돌아갑니다.

[JPEG/HEIF 변환]: 이미지를 JPEG 형식으로 저장할지 HEIF 형식으로 저장할지 설정합니다.

[색공간]: 색공간 설정을 [sRGB] 또는 [AdobeRGB] 중에서 선택합니다. (→[색공간]: 543)

• [JPEG/HEIF 변환]이 [JPEG]일 때 사용할 수 있습니다.

[기록화소수]: 이미지를 저장할 크기를 선택합니다.

---

### MY [MY PHOTO STYLE 불러오기]

나의 사진 스타일에 등록된 이미지 품질 조정 설정을 로드합니다.

---

- 선택한 [사진 스타일]에 따라 조정할 수 있는 항목.

	STD.                      STD.                      HLG                      VIVID                      NAT L.CLAS                      L.CLAS N                      L.CLAS G FLAT                      LAND                      PORT CNEA2                      CNED2                      CNEV2	MONO                      HLG MONO L.MONO                      L.MONO D L.MONO S                      LEICA MONO	709L	V-Log
WB	✓	✓	✓	✓
	✓	✓	✓	✓
	✓	✓	✓	
	✓ <sup>*1</sup>	✓ <sup>*1</sup>		
	✓	✓		
	✓	✓		
	✓	✓		
 [[채도]]	✓		✓	✓ <sup>*2</sup>
 [[색조]]		✓		
	✓		✓	
		✓		
	✓	✓	✓	✓ <sup>*2</sup>
	✓ <sup>*3</sup>		✓ <sup>*3</sup>	✓ <sup>*2,3</sup>
NR	✓	✓	✓	✓
	✓	✓	✓	✓
LUT1/	✓	✓	✓	✓
LUT2/				



- \*1 [표준(HLG)] 또는 [모노크롬(HLG)]에서는 설정할 수 없습니다.
- \*2 LUT 파일을 [LUT1] 또는 [LUT2]로 적용할 경우 설정할 수 있습니다.
- \*3 [입자 효과]가 [약], [중] 또는 [강] 중 하나일 때 설정할 수 있습니다.

## ❖ 비교 화면 표시하기

적용된 설정 값과 함께 이미지를 나란히 표시하여 효과를 확인하면서 설정을 변경할 수 있습니다.

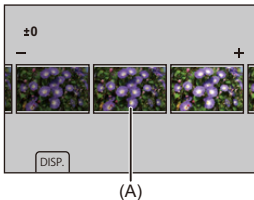
- 1 4단계의 화면에서 [DISP.]를 누르십시오.
  - 현재 설정의 이미지(A)가 중앙에 표시됩니다.
  - 현재 설정의 이미지를 터치하면 확대됩니다.
  - [↶]를 터치하면 원래 표시로 돌아갑니다.
  - [노이즈 제거] 또는 [선명도]를 선택한 경우에는 비교 화면을 표시할 수 없습니다.



- 2  또는  를 돌려 설정을 변경하십시오.
- 3  를 눌러 설정을 확인하십시오.



- 비교 화면이 표시되는 데 시간이 걸릴 수 있습니다.
- [화면비율]에 따라 RAW 이미지는 다음 크기로 기록됩니다.
  - [4:3]: 5208×3912
  - [3:2]: 5416×3616
  - [16:9]: 5672×3200
  - [1:1]: 3912×3912
- 다중 노출로 촬영된 사진의 경우, [화이트 밸런스] 항목은 촬영 시 설정으로 고정됩니다.
- 이 기능을 사용하면, 이미지는 촬영 시 [크롭 줌(사진)]의 화면비율과 시야각으로 처리됩니다.
- [크롭 줌(사진)]을 사용해 촬영한 RAW 이미지의 경우, 처리 중 선택할 수 있는 [기록화소수]가 다를 수 있습니다.
- 이 기능을 통해 [JPEG/HEIF 화질]은 [FINE]으로 처리됩니다.
- 이 기능을 사용한 RAW 처리 결과물과 "SILKYPIX Developer Studio" 소프트웨어를 사용한 RAW 처리 결과물은 완전히 일치하지 않습니다.
- 다음 기능을 사용하는 동안에는 RAW를 처리할 수 없습니다:
  - [자동 전송(Wi-Fi)](전송 대기 중인 이미지가 있는 경우)

## [HEIF에서 JPEG로 변환]

HEIF 이미지로 저장된 사진을 JPEG 이미지로 변환합니다.

### 1 [HEIF에서 JPEG로 변환]를 선택하십시오.

-  →  →  → [HEIF에서 JPEG로 변환]

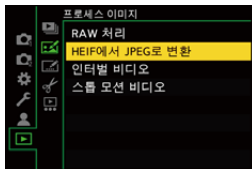

### 2 HEIF 이미지를 선택하십시오.

- ◀▶를 눌러 이미지를 선택한 후 를 누르십시오.
- 그룹 이미지가 선택된 경우에는 ▼를 누른 후 그룹에서 하나의 이미지를 선택하십시오.  
▼를 다시 누르면 일반 선택 화면으로 돌아갑니다.

### 3 이미지를 저장하십시오.

- ◀▶를 눌러 [예]를 선택한 후 를 누르십시오.



- 본 카메라로 HEIF 이미지를 JPEG 이미지로 변환할 때 색상 샘플링은 다음과 같습니다:

HEIF(4:2:0 10 비트) → JPEG(4:2:2 8 비트)

## [동영상 복구]

비디오 촬영이 정상적으로 종료되지 않으면 재생할 수 없는 비디오 파일이 생성될 수 있습니다(확장명 “.mdt”).

이 기능을 사용하면 “.mdt” 파일을 재생할 수 있도록 복구할 수 있습니다.

- “.mdt” 파일이 생성되는 원인:
  - 비디오 촬영 중 전원 꺼짐(배터리 분리, AC 케이블 분리, 직류전원장치 사용 중 정전 등)
  - 비디오 촬영 중 카드 제거
  - 비디오 촬영 후 카드에 기록 중 카드 제거
  - 비디오 촬영 중/카드에 기록 중 예기치 않은 시스템 정지 발생



- 복구할 수 있는 비디오는 [녹화 파일 형식(비디오)]을 [MOV]로 촬영한 비디오입니다.  
[MP4(Lite)] 또는 [MP4]로 촬영한 비디오는 복구할 수 없습니다.
- 복구 작업에는 시간이 걸리므로 이 작업을 하는 동안에는 전원을 공급하십시오.  
(→ 전원을 공급하면서(전원 공급) 카메라 사용하기: 43)

## 1 [동영상 복구]를 선택하십시오.

- **MENU/SET** → [▶] → [✂] → [동영상 복구]

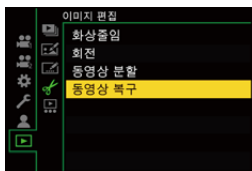

## 2 복구할 비디오 파일을 선택하십시오.

- ◀▶를 눌러 파일을 선택한 후 **MENU/SET**를 누르십시오.
- 촬영된 날짜와 시간(A), 폴더/파일 번호(B), 비디오 촬영 시간(C)을 참고해 비디오 파일을 선택할 수 있습니다.

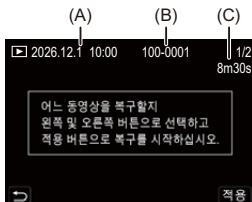

## 3 확인 화면에서 [예]를 선택하십시오.

- 비디오 복구가 시작됩니다. 복구 작업에는 시간이 걸립니다.
- 복구 후 비디오 파일은 동일한 폴더에 복구 전 파일로 저장됩니다.

### ❖ 비디오 복구 취소하기

비디오 복구를 취소해도 파일이 삭제되지 않으므로 필요한 경우 나중에 다시 복구할 수 있습니다.

- 1 비디오 복구 진행을 화면에서 **MENU/SET**를 누르십시오.
- 2 확인 화면에서 [예]를 선택하십시오.



- 촬영 시간이 짧은 비디오는 복구하지 못할 수 있습니다.
- 경우에 따라 데이터 상태로 인해 비디오를 복구하지 못할 수 있습니다.
- 카드에 사용 가능한 공간이 너무 적으면 비디오 복구를 시작할 수 없습니다.
- 복구하는 동안 전원을 끄거나 카드를 빼지 마십시오.  
카드 및 촬영된 데이터가 손상될 수 있습니다.
- 복구하는 동안 다른 작업을 수행하지 마십시오.
- 본 카메라 이외의 장치에서 촬영된 비디오는 복구할 수 없습니다.
- 다음 기능을 사용 중일 때 [동영상 복구]를 사용할 수 없습니다:  
- [자동 전송(Wi-Fi)](전송 대기 중인 이미지가 있는 경우)



## [재생] 메뉴

- [재생]메뉴에서 이미지를 선택하는 방법: 493
- [재생]([재생 모드]): 495
- [재생]([프로세스 이미지]): 498
- [재생]([정보의 추가/삭제]): 499
- [재생]([이미지 편집]): 500
- [재생]([기타]): 502



### [재생]메뉴에서 이미지를 선택하는 방법

이미지 선택 화면이 표시되면 아래 단계를 따르십시오.

#### ❖ [1매]를 선택한 경우

- 1  를 눌러 이미지를 선택하십시오.
- 2  를 누르십시오.
  - [설정/취소]가 화면 오른쪽 아래에 표시되는 경우,  를 다시 누르면 설정이 취소됩니다.



## ❖ [복수]를 선택한 경우

- 1 ▲▼◀▶를 눌러 이미지를 선택한 후 를 누르십시오(반복).
  - 를 다시 누르면 설정이 취소됩니다.



- 2 [DISP.]를 눌러 실행하십시오.

## [보호 설정]을 선택한 경우

- ▲▼◀▶를 눌러 이미지를 선택한 후 를 눌러 설정하십시오(반복).
- 를 다시 누르면 설정이 취소됩니다.



## [재생][재생 모드]

▶: 기본 설정

### [재생모드]

▶[일반재생] / [사진재생] / [동영상재생] / [등급]

재생할 이미지 유형을 필터링합니다.

- [등급]을 설정한 경우, 표시하려는 등급 레벨에 체크 표시를 한 후 [DISP.]를 누르십시오.

### [슬라이드 쇼]

[전체] / [사진재생] / [동영상재생] / [등급]

이미지 유형을 선택하여 일정한 시간 간격으로 이미지를 순서대로 재생합니다.

- [등급]을 설정한 경우, 표시하려는 등급 레벨에 체크 표시를 한 후 [DISP.]를 누르십시오.

**[시작]:** 슬라이드 쇼의 재생을 시작합니다.

**[재생간격]:** 반복 재생을 설정합니다.

**[반복]:** 반복 재생을 설정합니다.

#### 슬라이드 쇼 중 조작

▲: 재생/일시 중지 ([▶] 또는 [⏸])를 터치하여 같은 조작을 수행할 수도 있습니다

◀: 이전 이미지로 이동합니다

▶: 다음 이미지로 이동합니다

▼: 슬라이드 쇼 종료

⊙: 볼륨 조정

- [동영상재생]을 설정하면 [재생간격]을 사용할 수 없습니다.

## [회전 표시]

▶[ON] / [OFF]

카메라를 수직으로 들고 촬영한 사진은 자동으로 세로로 표시됩니다.

## [사진 정렬]

[FILE NAME] / ▶[DATE/TIME]

재생 중 카메라가 표시하는 이미지 순서를 설정합니다.

**[FILE NAME]:** 폴더명/파일명순으로 이미지를 표시합니다.

**[DATE/TIME]:** 촬영 날짜순으로 이미지를 표시합니다.

- 다른 카드를 삽입하면 모든 데이터를 읽는 데 시간이 걸려 설정한 순서대로 사진이 표시되지 않을 수 있습니다.

## [AF 포인트로부터 확대]

[ON] / ▶[OFF]

AF로 초점을 맞춘 포인트를 표시합니다.

이미지를 확대할 때 AF 초점 위치를 확대합니다.

## [LUT 보기 지원(모니터)]

[ON] / ▶[OFF]

[사진 스타일]을 [V-Log]로 설정하여 촬영한 이미지를 재생하면 모니터/뷰파인더에 적용된 LUT 파일과 함께 이미지가 표시됩니다.

- [사용자]([모니터/디스플레이(비디오)]) 메뉴에서 [Log 보기 지원]의 [LUT 보기 지원(모니터)]와 함께 가능합니다. (→[Log 보기 지원]: 444)

## [HLG 보기 지원(모니터)]

[MODE1] / ▶[MODE2] / [OFF]

HLG 비디오의 촬영 또는 재생 시 표시할 색영역과 밝기를 변환합니다.

- [사용자]([모니터/디스플레이(비디오)]) 메뉴에서 [HLG 보기 지원]의 [모니터]와 함께 가능합니다. (→[HLG 보기 지원]: 448)

## [비디오 재생 이후 작업]

▶[재생 종료] / [마지막 프레임에서 일시 정지]

비디오 재생이 끝났을 때의 동작을 설정합니다.

**[재생 종료]:** 비디오 재생을 종료하고 이미지 선택 화면으로 돌아갑니다.

**[마지막 프레임에서 일시 정지]:** 재생을 종료하지 않고 마지막 프레임에서 일시 중지합니다. 비디오 재생을 종료하려면 ▼를 누르십시오.

## [재생]([프로세스 이미지])

### [RAW 처리]

카메라에서 RAW 형식으로 촬영한 사진을 처리하여 JPEG 형식 또는 HEIF 형식으로 저장합니다.

(→[RAW 처리]: 481)

### [HEIF에서 JPEG로 변환]

HEIF 이미지로 저장된 사진을 JPEG 이미지로 변환합니다.

(→[HEIF에서 JPEG로 변환]: 489)

### [인터벌 비디오]

[인터벌 촬영]으로 촬영한 그룹 이미지에서 비디오를 생성합니다.

- 1 ◀▶를 눌러 [인터벌 촬영] 그룹 선택한 후 를 누르십시오.
- 2 비디오 생성 옵션을 선택하여 사진을 비디오로 결합하십시오. (→인터벌 촬영/스톱 모션 애니메이션 비디오: 231)

• [시스템 주파수]를 [24.00Hz (CINEMA)]로 설정하면 [인터벌 비디오]를 사용할 수 없습니다.

### [스톱 모션 비디오]

[스톱 모션 애니메이션]으로 촬영한 그룹 이미지에서 비디오를 생성합니다.

- 1 ◀▶를 눌러 스톱 모션 애니메이션 그룹을 선택한 후 를 누르십시오.
- 2 비디오 생성 옵션을 선택하여 사진을 비디오로 결합하십시오. (→인터벌 촬영/스톱 모션 애니메이션 비디오: 231)

• [시스템 주파수]를 [24.00Hz (CINEMA)]로 설정하면 [스톱 모션 비디오]를 사용할 수 없습니다.

## [재생]([정보의 추가/삭제])

### [보호 설정]

[1매] / [복수] / [취소]

이미지가 실수로 삭제되는 것을 방지하기 위해 이미지에 보호 설정을 할 수 있습니다. 단, 카드를 포맷하면 보호된 이미지도 삭제됩니다.

- 이미지를 선택하는 방법에 대한 자세한 내용 (→[재생]메뉴에서 이미지를 선택하는 방법: 493)
- 이 카메라 이외의 장치에서는 [보호 설정] 설정이 비활성화될 수 있으므로 주의하십시오.

### [등급]

[1매] / [복수] / [취소]

이미지에 다섯 가지의 등급 레벨을 설정하면 다음을 수행할 수 있습니다:

- 등급을 설정한 이미지를 제외한 모든 이미지 삭제.
- PC 등에서 파일 세부 정보 보기를 사용해 등급 수준 확인.

- 1 이미지를 선택하십시오. (→[재생]메뉴에서 이미지를 선택하는 방법: 493)
- 2 ◀▶를 눌러 등급 레벨(1에서 5)을 선택한 후 를 누르십시오.
  - [복수]를 선택한 경우에는 1단계와 2단계를 반복하십시오.
  - 설정을 취소하려면 등급 레벨을 [OFF]로 설정하십시오.



## [재생]([이미지 편집])

▶: 기본 설정

### [화상줄임]

[1매] / [복수]

이미지의 사진 크기(사진 크기)를 줄여 다른 이미지로 저장하면 웹페이지에 사용하거나 이메일 첨부 파일로 전송하기 쉽습니다.

- 이미지를 선택하는 방법에 대한 자세한 내용 (→[재생]메뉴에서 이미지를 선택하는 방법: 493)
  - [1매]를 선택한 경우, 이미지를 선택하고 ▲▼를 눌러 크기를 선택한 후  를 누르십시오.
  - [복수]를 선택한 경우, 이미지를 선택하기 전에 ▲▼를 눌러 크기를 선택한 후  를 누르십시오.
- [복수]기능으로 한 번에 최대 100개의 이미지를 설정할 수 있습니다.
- 크기를 줄인 이미지의 이미지 품질은 낮아집니다.
- 다음 기능으로 촬영한 이미지에는 [화상줄임]을 사용할 수 없습니다:
  - 동영상 촬영
  - 그룹 이미지
  - [RAW] ([파일 기록 형식(사진)])
  - [C4K] 비디오에서 생성된 사진
  - [XS]([기록화소수])

## [회전]

사진을 90° 씩 자동으로 회전시킵니다.

: 시계 방향으로 90° 회전.

: 시계 반대 방향으로 90° 회전.

- 이미지를 선택하는 방법에 대한 자세한 내용 (→ [\[재생\]메뉴에서 이미지를 선택하는 방법: 493](#))
- [회전 표시]을 [OFF]로 설정하면 [회전]을 사용할 수 없습니다.

## [동영상 분할]

촬영된 비디오를 두 개로 분할합니다.

(→ [\[동영상 분할\]: 469](#))

## [동영상 복구]

어떤 이유로 촬영이 정상적으로 종료되지 않은 경우 비디오 파일을 복구할 수 있습니다. (→ [\[동영상 복구\]: 490](#))

## [재생]([기타])

### ▶: 기본 설정

### [삭제 확인]

["예"가 먼저] / ▶["아니오"가 먼저]

이미지 삭제에 대한 확인 화면이 표시될 때 [예] 또는 [아니오] 중 먼저 하이라이트될 옵션을 설정합니다.

**["예"가 먼저]:** [예]가 먼저 하이라이트됩니다.

**["아니오"가 먼저]:** [아니오]가 먼저 하이라이트됩니다.

### [모든 이미지 삭제]

카드에 저장된 모든 이미지를 삭제합니다.

- 이미지를 삭제하면 복구할 수 없습니다. 삭제하기 전에 이미지를 주의해서 확인하십시오.
- [모든 등급없음 삭제]를 선택하면 등급이 설정된 이미지를 제외한 모든 이미지가 삭제됩니다.
- [재생모드]를 [일반재생]으로 설정하면 [모든 이미지 삭제]를 사용 수 있습니다.

# 카메라 사용자 정의

본 장에서는 사용자가 선호하는 설정으로 카메라를 구성할 수 있는 사용자 정의 기능에 대해 설명합니다.

그 밖에도, 카메라 조작 및 화면 표시에 대한 고급 설정을 할 수 있는 [사용자] 메뉴와 카메라에 대한 기본적인 설정을 할 수 있는 [설정] 메뉴에 대해서도 설명합니다.

- Fn 버튼: 504
- Fn 스위치: 518
- [다이얼 작동 스위치]: 521
- 쿼크 메뉴 사용자 정의: 524
- 사용자 모드: 531
- [사용자] 메뉴: 538
- [설정] 메뉴: 573
- 마이메뉴: 592



## Fn 버튼

- Fn 버튼에 기능 등록하기: 507
- Fn 버튼 사용하기: 517

다양한 기능을 Fn(기능) 버튼에 등록할 수 있습니다.  
각 사진 모드, 비디오/S&Q 모드 및 재생에 다른 기능을 설정할 수 있습니다.

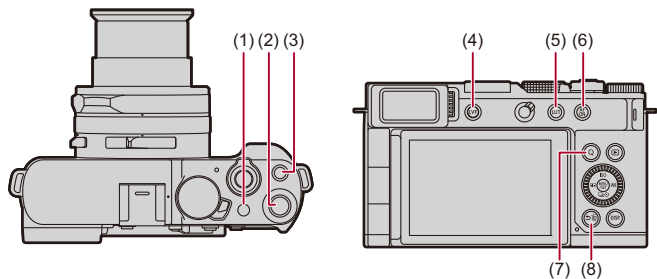
### ❖ Fn 버튼 기본 설정



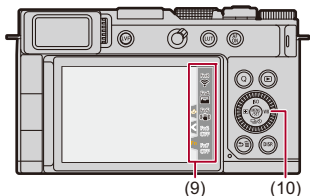

Fn 버튼	[사진 모드의 설정]	[비디오/S&Q 모드의 설정]	[재생 모드의 설정]
(1) 	[노출보정]	[사진 모드와 동일한 설정]	[설정 없음]
(2) [Fn2]	[사진 스타일]		[비디오 녹화]
(3) 비디오 버튼	[비디오 녹화]		[LVF/모니터 스위치]
(4) LVF	[LVF/모니터 스위치]		[설정 없음]
(5) LUT	[실시간 LUT]		[★3 등급]
(6) AF ON	[AF-ON]		[이미지 전송(스마트폰)]
(7) Q	[Q.MENU]		• 재생 중에 Fn 버튼으로 사용할 수 없습니다.
(8) [Fn1]/  / 	[레벨 게이지]		





Fn 버튼	[사진 모드의 설정]	[비디오/S&Q 모드의 설정]	[재생 모드의 설정]
(9) [Fn3]	[Wi-Fi]	[사진 모드와 동일한 설정]	<ul style="list-style-type: none"> <li>• 재생 중에 Fn 버튼으로 사용할 수 없습니다.</li> </ul>
[Fn4]	[히스토그램]	[파형 모니터]	
[Fn5]	[이미지 흔들림 방지]	[사진 모드와 동일한 설정]	
[Fn6]	[끄기 (Press 및 Hold 비활성화)]	[끄기 (Press 및 Hold 비활성화)]	
[Fn7]			
(10) 	[ISO 감도] [화이트 밸런스] [드라이브 모드] [AF 모드]	[사진 모드와 동일한 설정]	

## Fn 버튼에 기능 등록하기

### 1 [Fn 버튼설정]을 선택하십시오.



-  →  →  → [Fn 버튼설정] → [사진 모드의 설정]/[비디오/S&Q 모드의 설정]/[재생 모드의 설정]

### 2 버튼을 선택하십시오.

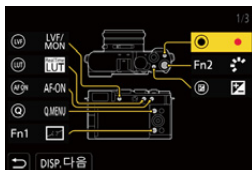
- ▲▼를 눌러 버튼을 선택한 후 를 누르십시오.
- 를 돌려 선택할 수도 있습니다.
- [DISP.]를 눌러 페이지를 변경하십시오.





### 3 등록할 기능을 찾으십시오.

- 를 돌려 등록할 기능이 분류되어 있는 하위 탭을 선택하고(→ 설정 항목([Fn 버튼설정]/[사진 모드의 설정]/[비디오/S&Q 모드의 설정]): 509, 설정 항목([Fn 버튼설정]/[재생 모드의 설정]): 515) 를 누르십시오.
- ◀를 눌러 하위 탭을 선택하고 ▲▼를 누르거나 를 돌린 후 ▶를 눌러 선택할 수도 있습니다.
- [Q]를 눌러 [1]에서 [3] 탭을 전환하십시오.



### 4 기능을 등록하십시오.

- ▲▼를 눌러 기능을 선택한 후 를 누르십시오.
-  또는 를 돌려 선택할 수도 있습니다.
- 항목을 다시 선택하여 [>] 항목을 선택하십시오.
- 버튼에 따라 일부 기능을 등록할 수 없습니다.



- 컨트롤 패널에서 [Fn]를 터치하여(→ 컨트롤 패널(사진 모드): 670) 2단계의 화면을 표시할 수도 있습니다.
- Fn 버튼을 길게 눌러(2초) 4단계의 화면을 표시할 수도 있습니다.  
(등록된 기능 및 버튼 유형에 따라 표시되지 않을 수도 있습니다.)

## ❖ 설정 항목 ([Fn 버튼설정]/[사진 모드의 설정]/[비디오/S&Q 모드의 설정])

### [1] 탭

#### 📷 [이미지 품질]

- [노출보정](→ [노출 보정: 287](#))
- [ISO감도](→ [ISO 감도: 295](#))
- [ISO 자동]
  - 촬영 화면에서 지정한 버튼을 누를 때마다 ISO Auto가 [ON]과 [OFF] 사이에서 전환됩니다. ([OFF]일 경우 ISO 감도는 원래 감도로 돌아갑니다.)
- [화이트 밸런스](→ [화이트 밸런스\(WB\): 302](#))
- [사진 스타일](→ [사진 스타일: 310](#))
- [LUT 적용]
  - [실시간 LUT] 또는 [MY PHOTO STYLE]에서 [LUT]에 설정한 LUT 파일이 적용됩니다. (→ [이미지 품질 조정하기: 316](#))
- [실시간 LUT](→ [실시간 LUT: 333](#))
- [측광모드](→ [측광모드: 268](#))
- [화면비율](→ [화면비율: 104](#))
- [파일 기록 형식 (사진)](→ [파일 기록 형식 \(사진\): 108](#))
- [JPEG/HEIF 변환](→ [JPEG/HEIF 변환: 111](#))
- [JPEG/HEIF 화질](→ [JPEG/HEIF 화질: 113](#))
- [HEIF 형식](→ [HLG 촬영하기 \(HEIF 형식\): 344](#))
- [기록화소수](→ [기록화소수: 106](#))
- [한 장 소프트 측광]
  - 측광 모드를 [(스팟 측광)]으로 설정하여 한 번만 촬영합니다. (→ [측광모드: 268](#))
- [장노출 노이즈 제거](→ [장노출 노이즈 제거: 258](#))
- [최소 셔터 스피드](→ [최소 셔터 스피드: 261](#))
- [한 장 RAW+JPEG]/[한 장 RAW+HEIF]
  - RAW 이미지와 JPEG/HEIF 이미지를 동시에 한 번만 촬영합니다. (→ [파일 기록 형식 \(사진\): 108](#))
- [소프트 스킨 효과](→ [소프트 스킨 효과: 331](#))

- [I. 다이내믹 범위](→[I. 다이내믹 범위]: 290)
- [필터 효과](→[필터 설정]: 325)
- [원터치 AE]
  - 조리개 값과 셔터 속도를 카메라에서 결정된 표준 노출에 적합한 설정으로 조정합니다. (→ 노출 보정: 287)
- [터치 AE](→ 터치 AE: 98)
- [AWB 잠금](→[AWB 잠금 설정]: 542)
- [노출 제어 (사진 모드)](→[노출 제어 (사진 모드)]: 544)
- [노출 제어 (비디오 모드)](→[노출 제어 (비디오 모드)]: 544)
- [싱크로 스캔 (사진)](→[싱크로 스캔 (사진)]: 259)
- [싱크로 스캔 (동영상)](→[싱크로 스캔 (동영상)]: 449)

#### [AF] [초점/셔터]

- [AFS/AFC(사진)](→ 초점 모드 선택하기: 145)
- [AFS/AFC(비디오)](→ 초점 모드 선택하기: 145)
- [AF 모드](→ AF 모드 선택하기: 161)
- [AF 감지 설정](→ 자동 감지: 164)
- [피사체 감지](→ 자동 감지: 164)
- [AF 사용자 설정 (사진)](→ [AF 사용자 설정 (사진)]: 154)
- [AF 사용자 설정 (동영상)](→ [AF 사용자 설정 (동영상)]: 369)
- [초점 리미터](→ [초점 리미터]: 157)
- [초점 리미터 범위 설정](→ [초점 리미터]: 157)
- [초점 프레임 색상 설정](→ [초점 프레임 색상 설정]: 160)
- [초점 피킹](→ [초점 피킹]: 196)
- [초점 피킹 감도](→ [초점 피킹]: 196)
- [포커스 프레임 이동 속도](→ [포커스 프레임 이동 속도]: 160)
- [컨트롤 링 잠금](→ [컨트롤 링 잠금]: 547)
- [AE LOCK](→ 초점 및 노출 고정하기 (AF/AE LOCK): 293)
- [AF LOCK](→ 초점 및 노출 고정하기 (AF/AE LOCK): 293)
- [AF/AE LOCK](→ 초점 및 노출 고정하기 (AF/AE LOCK): 293)

- [AF-ON](→[AF ON] 버튼: 149)
- [AF-ON : 가까운 시프트]
  - AF가 근접한 피사체에 우선 순위를 부여하여 작동합니다. (→AF 사용하기: 147)
- [AF-ON : 원거리 시프트]
  - AF가 먼 거리 피사체에 우선 순위를 부여하여 작동합니다. (→AF 사용하기: 147)
- [AF 초점 확대](→[AF 초점 확대]: 152)
- [초점 영역 설정]
  - AF 영역/MF 보조 이동 화면을 표시합니다. (→AF 영역 조작: 181, MF 보조 화면 조작: 193)
- [라이브 디스플레이 확대(비디오)](→[라이브 디스플레이 확대(비디오)]: 370)

## 플래시

- [플래시 모드](→[플래시 모드]: 351)
- [플래시 조절](→[플래시 조절]: 356)
- [무선 플래시 설정](→무선 플래시로 촬영하기: 360)

## [2] 탭

### 기타 (사진)

- [드라이브 모드](→드라이브 모드 선택하기: 206)
- [드라이브 모드 설정](→드라이브 모드 선택하기: 206)
- [브래킷](→브래킷 촬영: 238)
- [포커스 스테킹](→[포커스 스테킹]: 246)
- [무음 모드](→[무음 모드]: 253)
- [이미지 흔들림 방지](→[작동 모드]: 265)
- [셔터 타입](→[셔터 타입]: 255)
- [크롭 중(사진)](→[크롭 중(사진)]: 200)
- [라이브 뷰 합성](→[라이브 뷰 합성]: 249)

### 이미지 형식

- [녹화 파일 형식(비디오)](→[녹화 파일 형식(비디오)]: 127)
- [화질](→[화질]: 128)
- [화질 (내 목록)](→내 목록 설정 또는 삭제하기: 140)
- [슬로우&퀵 설정](→슬로우 & 퀵 비디오: 413)

## [오디오]

- [오디오 정보](→[오디오 정보]: 386)
- [사운드 녹음 레벨 화면](→[사운드 녹음 레벨 화면]: 378)
- [사운드 입력 음소거](→[사운드 입력 음소거]: 379)
- [사운드 녹음 레벨 조정](→[사운드 녹음 레벨 조정]: 381)
- [녹음 음질](→[녹음 음질]: 382)
- [사운드 녹음 레벨 제한기](→[사운드 녹음 레벨 제한기]: 384)
- [4채널 오디오 녹음](→[4채널 오디오 녹음]: 395, [4채널 오디오 녹음]: 400)
- [핫슈 오디오 입력](→XLR 마이크 어댑터 (옵션): 392, 디지털 샷건 마이크(옵션): 397)

## [기타 (비디오)]

- [이미지 흔들림 방지](→[작동 모드]: 265)
- [E-손떨림 보정 (비디오)](→[E-손떨림 보정 (비디오)]: 266)
- [비디오의 이미지 영역](→[비디오의 이미지 영역]: 142)
- [크롭 줌 (동영상)](→[크롭 줌 (동영상)]: 202)
- [초점 전환](→[초점 전환]: 431)
- [라이브 크롭핑](→[라이브 크롭핑]: 436)
- [라이브 크롭핑 설정](→[라이브 크롭핑]: 436)

## [작동]

- [Q.MENU](→퀵 메뉴: 78)
- [녹음 / 재생 스위치]
  - 재생 화면으로 전환합니다. (→ 사진 재생하기: 460, 비디오 재생하기: 462)
- [비디오 녹화](→기본적인 비디오 촬영 조작: 115)
- [LVF/모니터 스위치](→ 모니터와 뷰파인더 사이에서 전환하기: 70)
- [조작 잠금]
- [줌 설정](→[줌 설정]: 554)
- [다이얼 작동 스위치](→ 다이얼 조작 일시적으로 변경하기: 523)

## [모니터 / 디스플레이]

- [미리 보기](→ [미리 보기 모드](#): 285)
- [조리개 효과 미리 보기]
  - Fn 버튼을 누르고 있는 동안 조리개 효과를 미리 볼 수 있습니다.  
(→ [미리 보기 모드](#): 285)
- [콘스탄트 보기](→ [콘스탄트 보기](#): 558)
- [레벨 게이지](→ [레벨 게이지](#): 566)
- [히스토그램](→ [히스토그램](#): 559)
- [스팟 휘도계](→ [스팟 휘도계](#): 406)
- [프레임 마커](→ [프레임 마커](#): 409)
- [사진 그리드 라인](→ [사진 그리드 라인](#): 560)
- [라이브 뷰 부스트](→ [라이브 뷰 부스트](#): 560)
- [흑백 라이브 뷰](→ [흑백 라이브 뷰](#): 568)
- [야간 모드](→ [야간 모드](#): 561)
- [LVF/모니터 표시 설정]
  - 표시된 모니터 또는 뷰파인더 표시 스타일을 전환합니다.  
(→ [LVF/모니터 표시 설정](#): 562)
- [제브라 패턴](→ [제브라 패턴](#): 407)
- [LUT 보기 지원 (모니터)](→ [LUT 보기 지원 \(모니터\)](#): 444)
- [LUT 보기 지원 (애플리케이션)](→ [LUT 보기 지원 \(애플리케이션\)](#): 444)
- [LUT 선택 (LUT 보기 지원)](→ [Log 보기 지원](#): 444)

### [3] 탭

#### [모니터 / 디스플레이]

- [HLG 보기 지원 (모니터)](→[HLG 보기 지원]: 448)
- [오버레이 표시](→[오버레이 표시]: 565)
- [파형 모니터](→[파형 모니터]: 404)

#### [렌즈 / 기타]

- [컨트롤 링 초점 제어(MF)](→[컨트롤 링 초점 제어(MF)]: 571)

#### [입력/출력]

- [Wi-Fi](→Wi-Fi/Bluetooth 연결 및 설정: 645)

#### [설정]

- [사용자 모드로 저장](→ 사용자 설정 즉시 등록하기: 533)

#### [기타]

- [설정 없음]
  - Fn 버튼으로 사용하지 않을 때 설정합니다.
- [끄기 (Press 및 Hold 비활성화)]
  - 버튼이 Fn 버튼으로 작동하지 않습니다. Fn 버튼을 길게 (2 초) 누르면 기능 등록 화면이 표시되지 않습니다.
- [사진 모드와 동일한 설정]
  - [사진 모드의 설정]에 설정한 메뉴와 연동됩니다. ([비디오/S&Q 모드의 설정]에서만)
- [기본값으로 복원]
  - Fn 버튼의 기본 설정으로 돌아갑니다. (→Fn 버튼 기본 설정: 504)

## ❖ 설정 항목 ([Fn 버튼설정]/[재생 모드의 설정])

### [1] 탭

#### [재생 모드]

- [AF 포인트로부터 확대](→[AF 포인트로부터 확대]: 496)
- [LUT 보기 지원 (모니터)](→[LUT 보기 지원 (모니터)]: 496)
- [HLG 보기 지원 (모니터)](→[HLG 보기 지원 (모니터)]: 497)

#### [프로세스 이미지]

- [RAW 처리](→[RAW 처리]: 481)
- [HEIF에서 JPEG로 변환](→[HEIF에서 JPEG로 변환]: 489)

#### [정보의 추가/삭제]

- [1매 삭제](→ 이미지 삭제하기: 479)
- [보호 설정](→[보호 설정]: 499)
- [★1 등급](→[등급]: 499)
- [★2 등급](→[등급]: 499)
- [★3 등급](→[등급]: 499)
- [★4 등급](→[등급]: 499)
- [★5 등급](→[등급]: 499)

#### [작동]

- [녹음 / 재생 스위치]
  - 촬영 화면으로 전환합니다. (→기본적인 사진 촬영 조작: 101, 기본적인 비디오 촬영 조작: 115)
- [LVF/모니터 스위치](→ 모니터와 뷰파인더 사이에서 전환하기: 70)
- [비디오 녹화](→ 기본적인 비디오 촬영 조작: 115)

### [모니터 / 디스플레이]

- [야간 모드](→[야간 모드]: 561)

### [입력/출력]

- [사운드 모니터링 채널 (재생)](→[사운드 모니터링 채널 (재생): 582])
- [Wi-Fi](→[Wi-Fi/Bluetooth 연결 및 설정: 645])
- [이미지 전송 (스마트폰)](→[간단한 조작으로 카메라에서 스마트폰으로 이미지 전송하기: 625])

### [기타]

- [설정 없음]
  - Fn 버튼으로 사용하지 않을 때 설정합니다.
- [끄기 (Press 및 Hold 비활성화)]
  - 버튼이 Fn 버튼으로 작동하지 않습니다. Fn 버튼을 길게 (2 초) 누르면 기능 등록 화면이 표시되지 않습니다.
- [기본값으로 복원]
  - Fn 버튼의 기본 설정으로 돌아갑니다. (→[Fn 버튼 기본 설정: 504])

## Fn 버튼 사용하기

Fn 버튼을 눌러 각 설정에 지정한 기능을 사용할 수 있습니다.

- [📷] 모드의 경우: [사진 모드의 설정]에서 지정한 기능
- [📹]/[S&Q] 모드의 경우: [비디오/S&Q 모드의 설정]에서 지정한 기능
- 재생 중: [재생 모드의 설정]에서 지정한 기능

1 Fn 버튼을 누르십시오.

2 설정 항목을 선택하십시오.

- ◀▶를 눌러 설정 항목을 선택한 후 **MENU/SET**를 누르십시오.
- ☀ 또는 🎯를 돌려 선택할 수도 있습니다.
- 설정 항목의 표시 및 선택 방식은 메뉴 항목에 따라 다릅니다.

### ❖ [Fn3]에서 [Fn7](터치 아이콘) 사용

촬영 중에 터치 탭 안에 있는 Fn 버튼을 사용할 수 있습니다.



- 기본 설정에 의해 터치 탭은 표시되지 않습니다. [사용자]([작동]) 메뉴에서 [터치 설정]의 [터치 탭]을 [ON]으로 설정하십시오. (→[터치 설정]: 553)

1 [Fn]를 터치하십시오.

2 [Fn3]에서 [Fn7] 중 하나를 터치하십시오.



## Fn 스위치

---

- [Fn 스위치에 기능 등록하기: 519](#)
- [Fn 스위치 사용하기: 520](#)

기능을 할당하고 설정 값을 Fn 스위치로 등록할 수 있습니다.  
등록한 기능의 설정 값 간을 손쉽게 전환할 수 있습니다.



## Fn 스위치 사용하기

Fn 스위치를 원하는 위치로 설정하면 등록된 기능에 대한 설정 값으로 전환할 수 있습니다.

**Fn 스위치를 원하는 위치로 설정하십시오.**

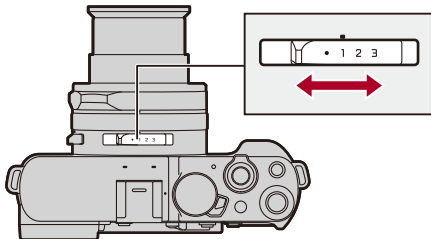

•	등록된 기능은 메뉴 등에 설정된 설정 값에 따라 작동합니다.
1	등록된 기능은 [1에 대한 설정값]에 할당된 설정 값을 사용하여 작동합니다.
2	등록된 기능은 [2에 대한 설정값]에 할당된 설정 값을 사용하여 작동합니다.
3	등록된 기능은 [3에 대한 설정값]에 할당된 설정 값을 사용하여 작동합니다.





## [다이얼 작동 스위치]

- 다이얼에 기능 등록하기: 521
- 다이얼 조작 일시적으로 변경하기: 523

☂ (후면 다이얼)과 ⚙ (컨트롤 다이얼)로 조작되는 기능을 일시적으로 변경합니다.

### 다이얼에 기능 등록하기

#### 1 [다이얼작동스위치설정]을 선택하십시오.

-  →  →  → [다이얼 설정] → [다이얼작동스위치설정] →  / 

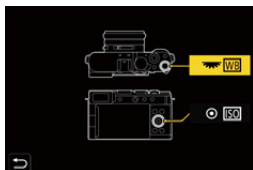

#### 2 기능을 등록하십시오.

- ▲▼를 눌러 기능을 선택한 후 를 누르십시오.

## ❖ 등록할 수 있는 기능

- [노출보정](→노출 보정: 287)
- [ISO감도]<sup>\*1</sup>(→ISO 감도: 295)
- [화이트 밸런스]<sup>\*2</sup>(→화이트 밸런스(WB): 302)
- [사진 스타일](→[사진 스타일]: 310)
- [화면비율](→[화면비율]: 104)
- [I. 다이내믹 범위](→[I. 다이내믹 범위]: 290)
- [필터 효과](→[필터 설정]: 325)
- [AF 모드](→AF 모드 선택하기: 161)
- [플래시 모드](→[플래시 모드]: 351)
- [플래시 조절](→[플래시 조절]: 356)
- [드라이브 모드](→드라이브 모드 선택하기: 206)

\*1  기본 설정



\*2  기본 설정

## 다이얼 조작 일시적으로 변경하기

### 1 [다이얼 작동 스위치]을 Fn 버튼에 설정하십시오.

(→Fn 버튼 : 504)

### 2 다이얼 조작을 전환하십시오.

- 1 단계에서 설정한 Fn 버튼을 누르십시오.
- 가이드에  및 에 등록된 기능이 표시됩니다.
- 아무런 조작도 하지 않으면 몇 초 후 가이드가 사라집니다.

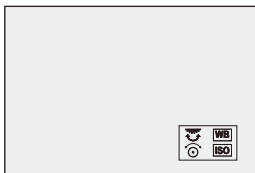

### 3 등록된 기능을 설정하십시오.

- 가이드가 표시되는 동안  또는 를 돌리십시오.

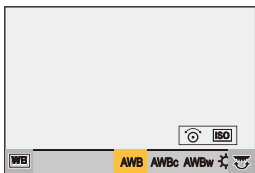

### 4 선택을 확인하십시오.

- 셔터 버튼을 반쯤 누르십시오.

## 쿼 메뉴 사용자 정의

### ● 쿼 메뉴에 등록하기: 524

쿼 메뉴에 표시할 항목과 순서를 사용자의 기호에 맞게 변경할 수 있습니다.  
쿼 메뉴 조작 방법에 대한 자세한 내용(→ 쿼 메뉴: 78)

### 쿼 메뉴에 등록하기

쿼 메뉴에 표시할 메뉴를 변경합니다.

[] 모드와 []/[S&Q] 모드에 각각 설정할 수 있습니다.

#### 1 [Q.MENU 설정]을 선택하십시오.



- → [] → [] → [Q.MENU 설정] → [항목 사용자 정의 (사진 모드)]/[항목 사용자 정의 (비디오/S&Q 모드)]

#### 2 항목 위치를 선택하십시오(1에서 12).

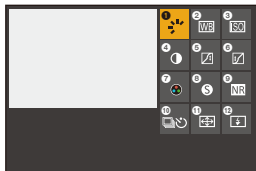
- ▲▼◀▶를 눌러 위치를 선택한 후 를 누르십시오.
- 를 돌려 선택할 수도 있습니다.



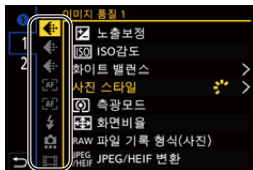

### 3 등록할 기능을 찾으십시오.

- 를 돌려 등록할 기능이 분류되어 있는 하위 탭을 선택하고(→ 등록할 수 있는 메뉴 항목: 526) 를 누르십시오.
- ◀를 눌러 하위 탭을 선택하고 ▲▼를 누르거나 를 돌린 후 ▶를 눌러 선택할 수도 있습니다.
- [Q]를 눌러 [1]에서 [3] 탭을 전환하십시오.



### 4 메뉴 항목을 등록하십시오.

- ▲▼를 눌러 항목을 선택한 후 를 누르십시오.
- 를 돌려 선택할 수도 있습니다.
- 항목을 다시 선택하여 [>] 항목을 선택하십시오.

## ❖ 등록할 수 있는 메뉴 항목

### [1] 탭

#### 📷 [이미지 품질]

- [노출보정](→[노출 보정]: 287)
- [ISO 감도](→[ISO 감도]: 295)
- [화이트 밸런스](→[화이트 밸런스(WB)]: 302)
- [사진 스타일](→[사진 스타일]: 310)
- [축광모드](→[축광모드]: 268)
- [화면비율](→[화면비율]: 104)
- [파일 기록 형식 (사진)](→[파일 기록 형식 (사진)]: 108)
- [JPEG/HEIF 변환](→[JPEG/HEIF 변환]: 111)
- [JPEG/HEIF 화질](→[JPEG/HEIF 화질]: 113)
- [HEIF 형식](→[HLG 촬영하기 (HEIF 형식): 344)
- [기록화소수](→[기록화소수]: 106)
- [장노출 노이즈 제거](→[장노출 노이즈 제거]: 258)
- [최소 셔터 속도](→[최소 셔터 속도]: 261)
- [소프트 스킨 효과](→[소프트 스킨 효과]: 331)
- [I. 다이내믹 범위](→[I. 다이내믹 범위]: 290)
- [필터 효과](→[필터 설정]: 325)
- [노출 제어 (사진 모드)](→[노출 제어 (사진 모드)]: 544)
- [노출 제어 (비디오 모드)](→[노출 제어 (비디오 모드)]: 544)
- [싱크로 스캔 (사진)](→[싱크로 스캔 (사진)]: 259)
- [싱크로 스캔 (동영상)](→[싱크로 스캔 (동영상)]: 449)

### [AF] [초점/셔터]

- [AFS/AF(사진)](→ 초점 모드 선택하기: 145)
- [AFS/AF(비디오)](→ 초점 모드 선택하기: 145)
- [AF 모드](→ AF 모드 선택하기: 161)
- [AF 감지 설정](→ 자동 감지: 164)
- [피사체 감지](→ 자동 감지: 164)
- [AF 사용자 설정 (사진)](→ [AF 사용자 설정 (사진)]: 154)
- [AF 사용자 설정 (동영상)](→ [AF 사용자 설정 (동영상)]: 369)
- [초점 프레임 색상 설정](→ [초점 프레임 색상 설정]: 160)
- [초점 피킹](→ [초점 피킹]: 196)
- [초점 피킹 감도](→ [초점 피킹]: 196)
- [포커스 프레임 이동 속도](→ [포커스 프레임 이동 속도]: 160)

### [플래시]

- [플래시 모드](→ [플래시 모드]: 351)
- [플래시 조절](→ [플래시 조절]: 356)
- [무선 플래시 설정](→ 무선 플래시로 촬영하기: 360)

### [기타 (사진)]

- [드라이브 모드](→ 드라이브 모드 선택하기: 206)
- [드라이브 모드 설정](→ 드라이브 모드 선택하기: 206)
- [브래킷](→ 브래킷 촬영: 238)
- [무음 모드](→ [무음 모드]: 253)
- [이미지 흔들림 방지](→ [작동 모드]: 265)
- [셔터 타입](→ [셔터 타입]: 255)
- [크롭 줌 (사진)](→ [크롭 줌 (사진)]: 200)

### [이미지 형식]

- [녹화 파일 형식 (비디오)](→ [녹화 파일 형식 (비디오)]: 127)
- [화질](→ [화질]: 128)
- [화질 (내 목록)](→ [목록에 추가]: 140)
- [슬로우&퀵 설정](→ 슬로우 & 퀵 비디오: 413)

## [2] 탭

### [오디오]

- [오디오 정보](→[오디오 정보]: 386)
- [사운드 녹음 레벨 화면](→[사운드 녹음 레벨 화면]: 378)
- [사운드 녹음 레벨 조정](→[사운드 녹음 레벨 조정]: 381)
- [녹음 음질](→[녹음 음질]: 382)
- [사운드 녹음 레벨 제한기](→[사운드 녹음 레벨 제한기]: 384)
- [4채널 오디오 녹음](→[4채널 오디오 녹음]: 395, [4채널 오디오 녹음]: 400)
- [핫슈 오디오 입력](→XLR 마이크 어댑터 (옵션): 392, 디지털 샷건 마이크 (옵션): 397)

### [기타 (비디오)]

- [이미지 흔들림 방지](→[작동 모드]: 265)
- [E-손떨림 보정 (비디오)](→[E-손떨림 보정 (비디오)]: 266)
- [비디오의 이미지 영역](→[비디오의 이미지 영역]: 142)
- [크롭 줌 (동영상)](→[크롭 줌 (동영상)]: 202)
- [초점 전환](→[초점 전환]: 431)
- [라이브 크롭핑](→[라이브 크롭핑]: 436)
- [라이브 크롭핑 설정](→[라이브 크롭핑]: 436)

### [작동]

- [줌 설정](→[줌 설정]: 554)

## [모니터 / 디스플레이]

- [콘스탄트 보기](→[콘스탄트 보기]: 558)
- [레벨 게이지](→[레벨 게이지]: 566)
- [히스토그램](→[히스토그램]: 559)
- [스폿 휘도계](→[스폿 휘도계]: 406)
- [프레임 마커](→[프레임 마커]: 409)
- [사진 그리드 라인](→[사진 그리드 라인]: 560)
- [라이브 뷰 부스트](→[라이브 뷰 부스트]: 560)
- [흑백 라이브 뷰](→[흑백 라이브 뷰]: 568)
- [야간 모드](→[야간 모드]: 561)
- [LVF/모니터 표시 설정](→[LVF/모니터 표시 설정]: 562)
- [제브라 패턴](→[제브라 패턴]: 407)
- [LUT 보기 지원 (모니터)](→[LUT 보기 지원 (모니터)]: 444)
- [LUT 보기 지원 (애플리케이션)](→[LUT 보기 지원 (애플리케이션)]: 444)
- [HLG 보기 지원 (모니터)](→[HLG 보기 지원]: 448)
- [오버레이 표시](→[오버레이 표시]: 565)
- [파형 모니터](→[파형 모니터]: 404)

## [렌즈 / 기타]

- [컨트롤 링 초점 제어(MF)](→[컨트롤 링 초점 제어(MF)]: 571)

## [입력/출력]

- [Wi-Fi](→[Wi-Fi/Bluetooth 연결 및 설정]: 645)

## [기타]

- [설정 없음]
  - 사용하지 않을 때 설정합니다.

## ❖ 퀵 메뉴 세부 설정

퀵 메뉴의 외관을 변경합니다.

 ⇒  ⇒  ⇒ [Q.MENU 설정] 선택

---

### [레이아웃 스타일]

퀵 메뉴의 외관을 변경합니다.

**[MODE1]:** 라이브 뷰와 메뉴를 동시에 표시합니다.

**[MODE2]:** 메뉴를 전체 화면으로 표시합니다.

---

### [항목 사용자 정의 (사진 모드)]

 모드에 표시할 퀵 메뉴를 사용자 정의합니다.

---

### [항목 사용자 정의(비디오/S&Q 모드)]

/[S&Q] 모드에 표시할 퀵 메뉴를 사용자 정의합니다.

---

## 사용자 모드

---

- 사용자 모드에 등록하기: 532
- 사용자 모드 사용하기: 535
- 설정 불러오기: 537



사용자가 선호하는 촬영 모드 및 메뉴 설정을 사용자 모드에 등록할 수 있습니다. 모드 다이얼을 [C1]에서 [C5] 모드로 전환하여 등록된 설정을 사용할 수 있습니다.

## 사용자 모드에 등록하기

카메라의 현재 설정 정보를 등록할 수 있습니다.



[, [, 및 [S&Q], 각 모드에 대한 설정을 등록할 수 있습니다.

구입 시 [P] 모드 메뉴의 기본 설정이 모든 사용자 모드에 등록되어 있습니다.

### 1 저장하고자 하는 상태의 촬영 모드 및 메뉴 설정을 설정하십시오.

- 사진/비디오/S&Q 스위치를 전환하십시오. (→ 사진/비디오/S&Q 스위치: 61)
- 모드 다이얼을 설정하십시오. (→ 촬영 모드 선택하기: 62)
- 메뉴를 설정하십시오.

### 2 [사용자 모드로 저장]을 선택하십시오.

-  → [] → [] → [사용자 모드로 저장(사진)]/[사용자 모드로 저장(비디오)]/[사용자 모드로 저장(S&Q)]

### 3 등록하십시오.

- 저장하려는 번호를 선택한 후  를 누르십시오.
- 확인 화면이 표시됩니다. [DISP.]를 눌러 사용자 모드 이름을 변경하십시오.  
문자 입력 방법 (→ 문자 입력하기: 88)

## ❖ 사용자 설정 즉시 등록하기

촬영 대기 화면에서 [사용자 모드로 저장]이 등록된 Fn 버튼을 누르면 현재 촬영 설정을 사용자 모드에 빠르게 등록할 수 있습니다. (→Fn 버튼: 504)



- [사진] 메뉴와 [비디오] 메뉴의 메뉴 항목이 연동된 경우에도 사용자 모드에 등록된 메뉴 항목은 [☉], [P] 및 [S&Q] 모드에 각각 등록되기 때문에 연동되지 않은 상태로 유지됩니다.  
예: [P] 모드의 [C1]에 [무음 모드]를 [ON]으로 등록한 경우, [☉] 또는 [S&Q] 모드에서 [C1]을 선택해도 [무음 모드]의 설정은 [OFF]를 유지합니다.
- 사용자 모드에 [iA] 모드를 등록할 수 없습니다.



- 사용자 모드에 등록할 수 있는 설정 목록 (→ 복사에 사용할 수 있는 기본 설정/사용자 정의 저장/설정 목록: 720)

## ❖ 사용자 모드 세부 설정

추가적인 사용자 모드 설정을 생성하고, 일시적으로 변경된 세부 설정의 유지 시간을 설정할 수 있습니다.

 →  →  → [사용자 모드 설정] 선택

### [사용자 모드 수의 제한]

[C5]에 등록할 수 있는 사용자 모드 수를 설정합니다.

최대 10개의 세트를 등록할 수 있으며, 3개의 세트를 기본 설정으로 사용할 수 있습니다.

### [제목 편집]

사용자 모드의 이름을 변경합니다.

[PHOTO]/[VIDEO]/[S&Q]: 각 모드의 이름은 다를 수 있습니다.

최대 22자를 입력할 수 있습니다. 2바이트 문자는 2자로 취급됩니다.

• 문자 입력 방법 (→ [문자 입력하기: 88](#))

### [사용자 다시 불러오는 방법]

사용자 모드를 사용하는 동안 일시적으로 변경한 설정이 등록된 설정으로 돌아가는 타이밍을 설정합니다.

### [녹화 모드의 변경][슬립 모드 해제][전원 켜기]

#### [세부 정보 불러오기 선택]

[사용자 모드로 불러오기 (사진)]/[사용자 모드로 불러오기 (비디오)]/[사용자 모드로 불러오기 (S&Q)]로 불러올 설정 유형을 설정합니다.

[F/SS/ISO 감도]: 조리개 값, 셔터 속도 및 ISO 감도 설정을 불러올 수 있습니다.

[화이트 밸런스]: 화이트 밸런스 설정을 불러올 수 있습니다.

## 사용자 모드 사용하기

1 [Ⓞ], [Ⓜ] 또는 [S&Q] 모드로 설정하십시오.



(→ 사진/비디오/S&Q 스위치: 61)

2 촬영 모드를 [C1]에서 [C5]에 설정합니다.

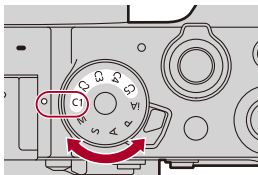
- 모드 다이얼을 설정하십시오. (→ 촬영 모드 선택하기: 62)
- [C5]의 경우, 마지막으로 사용한 사용자 모드를 불러옵니다.



## ❖ [C5] 사용자 모드 선택

- 1 촬영 모드를 [C5]로 설정하십시오.
- 2  를 누르십시오.
  - 사용자 모드 선택 메뉴가 나타납니다.
- 3 ▲▼를 눌러 사용자 모드를 선택한 후  를 누르십시오.
  - 선택된 사용자 모드 아이콘이 촬영 화면에 표시됩니다.







## ❖ 등록된 세부 설정 변경하기

등록된 설정은 모드 다이얼을 [C1]에서 [C5]로 설정하여 카메라 설정을 일시적으로 변경하더라도 변경되지 않습니다.

등록된 세부 설정을 변경하려면 [설정]([설정]) 메뉴에서 [사용자 모드로 저장(사진)]/[사용자 모드로 저장(비디오)]/[사용자 모드로 저장(S&Q)]을 사용하여 덮어쓰기 하십시오.

## 설정 불러오기

등록된 사용자 모드 설정을 선택한 촬영 모드로 불러와 현재 설정을 덮어쓰기합니다.

- 1 [Ⓢ], [Ⓜ] 또는 [S&Q] 모드로 설정하십시오.  
(→ 사진/비디오/S&Q 스위치: 61)
- 2 사용할 촬영 모드를 설정하십시오.
  - 모드 다이얼을 설정하십시오. (→ 촬영 모드 선택하기: 62)
- 3 [사용자 모드로 불러오기]를 선택하십시오.
  -  →  →  → [사용자 모드로 불러오기(사진)]/[사용자 모드로 불러오기(비디오)]/[사용자 모드로 불러오기(S&Q)]
- 4 불러올 사용자 모드를 선택하십시오.
  - 사용자 모드를 선택한 후  를 누르십시오.

## ⚙️ [사용자] 메뉴

---

- [사용자] 메뉴 ([이미지 품질]): 539
- [사용자] 메뉴 ([초점/셔터]): 545
- [사용자] 메뉴 ([작동]): 553
- [사용자] 메뉴 ([모니터 / 디스플레이 (사진)]): 558
- [사용자] 메뉴 ([모니터/디스플레이(비디오)]): 568
- [사용자] 메뉴 ([렌즈 / 기타]): 571

## [사용자] 메뉴([이미지 품질])

▶: 기본 설정

### [사진 스타일 설정]

[사진 스타일 보이기/감추기]	[선명]/[내추럴]/[L.Classic]/ [L.ClassicNeo]/[L.ClassicGold]/[플 랫]/[풍경 모드]/[인물]/[L.모노크롬]/ [L.모노크롬 D]/[L.모노크롬 S]/[LEICA 모노크롬]/[Cinelike A2]/[Cinelike D2]/[Cinelike V2]/[Like709]/[V-Log]/ [실시간 LUT]/[하이브리드 로그 감마]/ [MY PHOTO STYLE 1] ~ [MY PHOTO STYLE 10]
메뉴에 표시할 사진 스타일 항목을 설정합니다.	
[나의 사진 스타일 설정]	[효과 추가] [프리셋 설정 불러오기]
나의 사진 스타일에 대한 세부적인 이미지 품질 조정 설정을 활성화합니다.	
<p><b>[효과 추가]:</b> 이미지 품질 조정에서 [ISO감도] 및 [화이트 밸런스] 설정을 활성화합니 다.</p> <p><b>[프리셋 설정 불러오기]:</b> 내 사진 스타일에서 변경한 이미지 품질 조정 값이 등록된 상태로 돌아가는 타이밍을 설정합니다.</p>	
[사진 스타일 리셋]	
[사진 스타일]과 [사진 스타일 설정]에서 변경한 세부 설정이 기본 설정으로 돌아갑 니다.	

### [LUT 라이브러리]

[Vlog\_709] / [Sample LUT1] / [Sample LUT2] / [Sample LUT3] / [Set4]에서 [Set39]

LUT 파일을 카메라에 등록합니다.

(→[LUT 라이브러리]: 335)

### [ISO 감도증가스텝]

▶[1/3 EV] / [1 EV]

ISO 감도 조정 값 사이의 간격을 변경합니다.

### [확장 ISO]

[ON] / ▶[OFF]

ISO 감도의 설정 범위를 확장합니다.

### [노출 오프셋 조정]

[다중 측광]	[-1EV]에서 [+1EV] (▶[±0EV])
[중앙]	[-1EV]에서 [+1EV] (▶[±0EV])
[스포츠]	[-1EV]에서 [+1EV] (▶[±0EV])
[가중치 강조표시]	[-1EV]에서 [+1EV] (▶[±0EV])

노출 수준을 [측광모드]의 각 설정 항목에 적합한 표준 노출로 조정합니다.  
 촬영 시 이 기능의 조정 값을 노출 보정 값(→ [노출 보정: 287](#))에 추가합니다.

- 비디오 촬영의 경우, ±3 EV를 초과하는 범위의 조정 값을 추가할 수 없습니다.

### [다중 측광 시 얼굴 우선]

▶[ON] / [OFF]
[측광모드]를 [  ](다중 측광)으로 설정하면 자동 노출의 측광 범위가 눈과 얼굴에 우선적으로 적용됩니다.
[OFF]로 설정하면 [눈/얼굴] 자동 감지 기능으로 인한 노출 변경을 피할 수 있습니다.

## [AWB 잠금 설정]

[셔터와 작동 동기화]	[WHILE PRESSING] / [DURING BURST SHOOTING] / ▶[OFF]
[Fn 버튼 조작시 잠금 유지]	▶[ON] / [OFF]

화이트 밸런스가 자동 ([AWB]/[AWBc]/[AWBw])일 때 셔터 버튼 또는 Fn 버튼을 누르는 동안 화이트 밸런스를 잠급니다.

이 기능을 통해 연사 촬영 또는 비디오 촬영 중에 셔터 버튼을 반쯤 눌렀을 때 화이트 밸런스가 의도치 않게 변경되는 것을 방지할 수 있습니다.

**[셔터와 작동 동기화]**

**[WHILE PRESSING]:** 셔터 버튼을 누르는 동안(반쯤 누르거나 연사 촬영 중) 화이트 밸런스를 잠급니다.

**[DURING BURST SHOOTING]:** 연사 촬영하는 동안 화이트 밸런스를 잠급니다.

**[OFF]:** 화이트 밸런스를 잠그지 않습니다.

**[Fn 버튼 조작시 잠금 유지]**

**[ON]:** [AWB 잠금]에 등록된 Fn 버튼을 누르면 화이트 밸런스가 잠깁니다. 다시 누르면 잠금이 해제됩니다.

**[OFF]:** [AWB 잠금]에 등록된 Fn 버튼을 누르는 동안 화이트 밸런스가 잠깁니다.

- 화이트 밸런스가 잠긴 동안 화면에 [AWBL]가 표시됩니다.
- [셔터와 작동 동기화]은 [P/S&Q] 모드에서 작동되지 않습니다.

## [색공간]

### ▶[sRGB] / [AdobeRGB]

촬영된 이미지를 PC 화면 또는 프린터와 같은 장치로 출력할 때 색 재현을 보정하는 방식을 설정합니다.

**[sRGB]:** 이 설정은 PC 및 유사 기기에서 광범위하게 사용됩니다.

**[AdobeRGB]:** AdobeRGB는 sRGB에 비해 재생 가능한 범위가 더 넓으므로 전문적인 인쇄와 같이 주로 상업적인 목적에 사용됩니다.

- AdobeRGB에 익숙하지 않으면 [sRGB]로 설정하십시오.
- 다음 기능을 사용 중일 때 설정은 [sRGB]로 고정됩니다:
  - [SDR]([HEIF 형식])
  - 동영상 촬영
  - [Like709]/[V-Log]/[실시간 LUT](기본 사진 스타일 [V-Log])([사진 스타일])
  - [필터 설정]
- [HEIF 형식]을 [HDR(HLG)]로 설정하면 [색공간]을 사용할 수 없습니다.

## [노출보정 리셋]

### [ON] / ▶[OFF]

촬영 모드를 변경하거나 카메라를 끌 때 노출 값을 리셋합니다.

## [사진 모드의 자동 노출]

▶[ON] / [OFF]

[] 모드에서 모드 다이얼을 [P]/[A]/[S]/[M]으로 설정하여 비디오를 촬영할 때 조리개 값, 셔터 속도 및 ISO 감도의 설정 방식을 선택합니다.

**[ON]:** 카메라에서 자동으로 설정한 값으로 촬영합니다.

**[OFF]:** 수동으로 설정한 값으로 촬영합니다.

## [P/A/S/M의 노출 제어]

[노출 제어(사진 모드)]	▶[MODE DIAL] / [P] / [A] / [S] / [M]
[노출 제어(비디오 모드)]	▶[MODE DIAL] / [P] / [A] / [S] / [M]
<p>모드 다이얼을 [P]/[A]/[S]/[M]로 설정할 때 사진 또는 비디오/S&amp;Q의 노출 설정을 원하는 노출 모드로 고정할 수 있습니다.</p> <p><b>[MODE DIAL]:</b> 모드 다이얼에 맞게 [P]/[A]/[S]/[M] 모드를 전환합니다.  <b>[P]/[A]/[S]/[M]:</b> 모드 다이얼과 관계없이 설정된 모드로 촬영됩니다.</p>	

## [사진/비디오 분리 설정]

[F/SS/ISO/노출 보정]	▶[SEPARATE] / [SAME]
[화이트 밸런스]	▶[SEPARATE] / [SAME]
[사진 스타일]	▶[SEPARATE] / [SAME]
[측광모드]	▶[SEPARATE] / [SAME]
[AF 모드]	▶[SEPARATE] / [SAME]
<p>[] 모드의 설정과 [][S&amp;Q] 모드의 설정을 분리해 유지할 수 있습니다.          (→[사진/비디오 분리 설정]: 368)</p>	

## [사용자] 메뉴([초점/셔터])

▶: 기본 설정

### [초점/셔터 우선]

[AFS]	▶[FOCUS] / [BALANCE] / [RELEASE]
[AFC]	[FOCUS] / ▶[BALANCE] / [RELEASE]

AF에서 초점과 셔터 릴리스의 우선 순위를 설정합니다.

**[FOCUS]:** 초점이 맞춰지지 않은 경우 촬영을 하지 않습니다.

**[BALANCE]:** 초점 맞추기와 셔터 릴리스 타이밍간 밸런스를 제어하면서 촬영합니다.

**[RELEASE]:** 초점이 맞춰지지 않은 경우에도 촬영을 합니다.

### [수직, 수평 초점 전환]

[ON] / ▶[OFF]
---------------

카메라를 세로로 들었을 때와 가로로 들었을 때의 다른 AF 영역 위치(MF 보조의 MF 위치)를 저장합니다.

(→[수직, 수평 초점 전환]: 188)

### [AF/AE 잠금 유지]

[ON] / ▶[OFF]
---------------

AF/AE LOCK의 버튼 조작을 설정합니다.

[ON]으로 설정하면 버튼에서 손을 뗀 후 다시 버튼을 누르기 전까지 고정 상태가 유지됩니다.

## [AF+MF]

[ON] / ▶[OFF]

초점 모드를 [AFS]/[AFC]로 설정하면 AF 잠금 동안 초점을 수동으로 미세 조정할 수 있습니다.

- 셔터 버튼을 반쯤 누를 경우
- [AF ON]을 눌렀을 때
- Fn 버튼 [AF LOCK] 또는 [AF/AE LOCK]으로 고정시켰을 때

비디오를 촬영할 때 컨트롤 링을 돌리면 MF 모드가 작동되고 컨트롤 링 돌리기를 멈추면 AF 모드가 작동됩니다.

## [MF 보조]

[컨트롤 링]

▶[ON] / [OFF]

[AF 모드]

▶[ON] / [OFF]

[MF 보조 표시]

[FULL] / ▶[PIP]

["FULL"의 최대 배율]

[6x] / ▶[20x]

MF 보조(확대된 화면)의 표시 방법을 설정합니다.

**[컨트롤 링]:** 컨트롤 링으로 초점을 맞춰 화면을 확대합니다.

**[AF 모드]:**  (◀)를 누르면 화면이 확대됩니다.

**[MF 보조 표시]:** MF 보조(확대된 화면)의 표시 방식(전체 화면 모드/창 모드)을 설정합니다.

**["FULL"의 최대 배율]:** 확대 표시의 최대 배율을 설정합니다([FULL]). [6x]로 설정하면 확대할 수 있는 영역이 더 넓어집니다.

## [MF 가이드]

▶[ON] / [OFF]

MF에서 촬영 거리에 대한 가이드 역할을 하는 MF 가이드가 화면에 표시됩니다.

## [컨트롤 링 잠금]

[ON] / ▶[OFF]

컨트롤 링 조작을 비활성화합니다.

- 컨트롤 링이 잠긴 동안 촬영 화면에 [MFL] 또는 [(0<sup>x</sup>)]가 표시됩니다.

## [초점 범위 표시]

[m] / [ft] / [OFF]

\* 기본 설정 사양은 카메라를 구입한 국가 또는 지역에 따라 다릅니다.

중 조작 중에 촬영 가능한 범위(포커스 범위)가 표시됩니다. 표시 단위를 미터 또는 피트로 선택할 수 있습니다.

## [AF 모드 보이기/숨기기]

[트래킹]	▶[  ] / [ 
[전체 영역 AF]	▶[  ] / [ 
[구역(가로/세로)]	▶[  ] / [ 
[구역]	▶[  ] / [ 
[1-영역+]	▶[  ] / [ 
[핀포인트]	▶[  ] / [ 
AF 모드 선택 화면에 표시할 AF 모드 항목을 설정합니다.	

### [핀포인트 AF 설정]

[핀포인트 AF 시간]	[LONG] / ▶[MID] / [SHORT]
[핀포인트 AF 표시]	[FULL] / ▶[PIP]

AF 모드가 **[+]**일 때 표시된 확대 화면 설정을 변경합니다.

**[핀포인트 AF 시간]:** 셔터 버튼을 반쯤 누를 때 화면이 확대되는 시간을 설정합니다.  
**[핀포인트 AF 표시]:** 확대된 화면의 표시 방식 (전체 화면 모드/창 모드)을 설정합니다.

### [다이렉트 초점 영역]

[ON] / ▶[OFF]
---------------

촬영 시 커서 버튼을 사용하여 AF 영역이나 MF 보조를 옮깁니다.

- 커서 버튼으로 다음 위치를 옮길 수 있습니다.
  - **[.....]** / **[⊕]** / **[⊖]** / **[■]**를 선택한 경우: AF 영역
  - **[■]**를 선택한 경우: 초점을 맞출 피사체 (자동 감지가 **[ON]**으로 선택되고 여러 피사체가 감지되면 초점을 맞출 피사체로 전환할 수 있습니다.)
  - **[⊕]**가 선택되어 있을 때: 초점 위치
  - **[+]**가 선택되어 있을 때: 확대된 부분
- 퀵 메뉴 (→ **퀵 메뉴: 78**) 또는 Fn 버튼 (→ **Fn 버튼: 504**)을 사용하여 커서 버튼에 지정된 기능 (화이트 밸런스, ISO 감도와 같은)을 설정하십시오.
- 다음과 같은 경우에는 [다이렉트 초점 영역]가 [OFF]로 고정됩니다:
  - [필터 설정] 사용 시

### [AF 초점 확대 설정]

[확대 화면 유지]	[ON] / ▶[OFF]
[PIP 화면]	[FULL] / ▶[PIP]

AF 포인트 범위 (→[AF 초점 확대]: 152)의 확대 화면 설정을 변경합니다.

**[확대 화면 유지]:** [ON]으로 설정하면 Fn 버튼을 누른 후 이 버튼을 다시 누르기 전까지 확대된 화면이 유지됩니다.

**[PIP 화면]:** 확대된 화면의 표시 방식 (전체 화면 모드\*1/창 모드\*2)을 설정합니다.

\*1 약 3×에서 10×로 확대할 수 있습니다.

\*2 약 3×에서 6×로 확대할 수 있습니다.

- [크롭 중 (사진)]가 [ON]일 때 AF 포인트 범위 배율은 약 3×에서 6× 사이입니다.

### [AF 감지 멀티 프레임 표시]

▶[ON] / [OFF]
---------------

AF 중에 자동 감지 프레임이 표시되는 방식을 설정합니다.

**[ON]:** 감지된 모든 피사체에 프레임이 표시됩니다.

**[OFF]:** 주요 피사체에만 프레임이 표시됩니다.

- 프레임을 다른 피사체에 표시하려면 터치하여 피사체를 변경하십시오.

## [인물 눈 감지 표시]

[눈 감지 스타일]	▶[+]/[□]
[초점 맞추기 중의 십자선]	▶[ON]/[OFF]
<p>사람의 눈이 감지될 때 눈의 위치를 표시하는 방법을 설정합니다.</p> <p><b>[눈 감지 스타일]</b>  <b>[+]</b>: AF 영역 안에서 눈의 위치가 십자로 표시됩니다. (A)  <b>[□]</b>: 눈의 위치가 사각 프레임으로 표시됩니다. (B)</p> <div style="display: flex; justify-content: space-around;"> <div style="text-align: center;">  <p>(A)</p> </div> <div style="text-align: center;">  <p>(B)</p> </div> </div> <p><b>[초점 맞추기 중의 십자선]</b>  <b>[ON]</b>: 셔터 버튼을 반쯤 누를 때처럼, 초점을 맞출 때 눈에 십자 표시가 계속 표시됩니다.  <b>[OFF]</b>: 셔터 버튼을 반쯤 누를 때처럼, 초점을 맞출 때 눈에 십자 표시가 표시되지 않습니다.</p>	

## [셔터 AF]

▶[ON]/[OFF]
셔터 버튼을 반쯤 누르면 초점이 자동으로 조절됩니다.

## [반셔터 릴리즈]

[ON]/▶[OFF]
셔터 버튼을 반쯤 눌러 셔터를 빠르게 누를 수 있습니다.

## [REC을 셔터 버튼에 지정]

▶[ON] / [OFF]

[][S&Q] 모드에서 셔터 버튼을 사용하여 비디오 촬영을 시작/중지할 수 있습니다. [OFF]로 설정하면 셔터 버튼을 사용한 비디오 촬영의 시작/중지 조작을 비활성화할 수 있습니다.

## [퀵AF]

[ON] / ▶[OFF]

카메라 흔들림이 적어지면 카메라가 자동으로 초점을 맞추어, 셔터 버튼을 누를 때 초점 조정이 더 빨라집니다.

- 배터리는 평상시보다 더 빨리 소모됩니다.
- 다음과 같은 경우에는 본 기능을 사용할 수 없습니다:
  - 미리 보기 모드에서
  - 저조명 환경에서

## [아이 센서 AF]

[ON] / ▶[OFF]

뷰파인더를 통해 볼 때 아이 센서가 작동하면 AF가 가능합니다.

- [아이 센서 AF]는 조명이 어두운 곳에서 작동되지 않을 수 있습니다.

### [루프 움직임 초점 프레임]

[ON] / ▶[OFF]

AF 영역, MF 보조 또는 라이브 뷰 화면의 비디오 확대 표시를 이동할 때 화면의 한쪽 가장자리에서 반대 쪽 가장자리까지 위치를 순환할 수 있습니다.

### [라이브 디스플레이 확대(비디오)]

[확대 화면 유지]

▶[ON] / [OFF]

[PIP 화면]

[FULL] / ▶[PIP]

비디오 라이브 뷰를 확대하는 기능의 조작을 설정합니다(→[라이브 디스플레이 확대(비디오)]: 370).

**[확대 화면 유지]**

**[ON]:** Fn 버튼을 누른 후 다시 누를 때까지 표시를 확대합니다.

**[OFF]:** Fn 버튼을 누르고 있는 동안에만 표시를 확대합니다.

**[PIP 화면]**

확대된 화면이 표시되는 방식(전체 화면 모드/창 모드)을 설정합니다.

## [사용자] 메뉴 ([작동])

▶: 기본 설정

### [Q.MENU 설정]

[레이아웃 스타일]	▶[MODE1] / [MODE2]
[항목 사용자 정의 (사진 모드)]	
[항목 사용자 정의 (비디오/S&Q 모드)]	
퀵 메뉴를 사용자 정의합니다. (→ <a href="#">퀵 메뉴 사용자 정의: 524</a> )	

### [터치 설정]

[터치 스크린]	▶[ON] / [OFF]
[터치 탭]	[ON] / ▶[OFF]
[터치 AF]	▶[AF] / [AF+AE]
[터치 패드 AF]	▶[EXACT] / [OFFSET1] ~ [OFFSET7] / [OFF]
모니터 표시에서 터치 조작을 할 수 있습니다.  <b>[터치 스크린]:</b> 모든 터치 조작. <b>[터치 탭]:</b> 화면 오른쪽에 있는  와 같은 조작 탭. <b>[터치 AF]:</b> 터치한 피사체에 대한 초점을 최적화하는 조작 ([AF]). 또는, 초점과 밝기를 최적화하는 조작 ([AF+AE]). (→ <a href="#">터치한 위치에 초점을 맞추고 밝기 조정하기 ([AF+AE]): 185</a> ) <b>[터치 패드 AF]:</b> 뷰파인더가 표시되는 동안의 터치 패드 조작. (→ <a href="#">터치 패드로 AF 영역 위치 이동하기: 186</a> )	

## [조작 잠금 장치]

[커서]	▶[  ]/[ 
[터치 스크린]	▶[  ]/[ 
[다이얼]	▶[  ]/[ 
[DISP. 버튼]	▶[  ]/[ 

Fn 버튼 [조작 잠금]으로 비활성화할 제어 기능을 설정합니다. (촬영 화면에만 적용)

**[커서]:** 커서 버튼, [MENU/SET] 버튼 및 

**[터치 스크린]:** 터치 스크린

**[다이얼]:**  및 



**[DISP. 버튼]:** [DISP.] 버튼

## [줌 설정]

[줌 작동]	▶[줌]/[단계 줌]	
[줌 속도(사진)]	▶[H]/[L]	
[줌 속도(동영상)]	[촬영 대기 중]	▶[H]/[L]
	[촬영 중]	▶[H]/[L]

줌 조작 및 속도를 설정합니다.

**[줌 작동]**  
**[줌]:** 일반 줌 기능을 수행합니다.  
**[단계 줌]:** 초점거리가 고정된 렌즈(35 mm 필름 카메라처럼)의 초점거리에 대한 시야각(사진 각도)을 쉽게 시각화할 수 있도록 줌 조작을 설정할 수 있습니다. [단계 줌]을 사용하면 카메라 렌즈를 바꾸는 것처럼 쉽게 줌 배율을 조작할 수 있습니다.

- [줌 속도(사진)]는 [] 모드에 대한 줌 속도를 설정합니다.
- [줌 속도(동영상)]는 [][S&Q] 모드에 대한 줌 속도를 설정합니다.
- [H]는 줌 속도를 더 빠르게 합니다. [L]는 줌 속도를 더 느리게 합니다.

## [Fn 버튼 설정]

[사진 모드의 설정]
[비디오/S&Q 모드의 설정]
[재생 모드의 설정]
Fn 버튼에 기능을 등록합니다. (→Fn 버튼에 기능 등록하기: 507)





## [Fn 스위치 설정]

[할당할 기능 선택]	[단계 줌] / [사진 스타일] / [실시간 LUT] / ▶[화면비율] / [피사체 감지]
[1에 대한 설정값]	
[2에 대한 설정값]	
[3에 대한 설정값]	
Fn 스위치에 지정할 기능을 설정합니다. (→Fn 스위치: 518)	

## [ISO 표시 설정]

[후면 다이얼]	▶[ISO] / [ISO LIMIT] / [ISO AUTO] / [OFF]
ISO 감도의 설정 화면에서 다이얼의 조작을 설정합니다. [ISO LIMIT]을 지정하면 [ISO 자동 상한 설정]을 변경할 수 있습니다. [ISO AUTO]에 할당된 다이얼을 조작할 때마다 ISO Auto가 [ON]과 [OFF] 사이에서 전환됩니다. ([OFF]로 설정하면 ISO 감도가 이전 설정으로 돌아갑니다.)	

### [노출 보정 표시 설정]

[커서 버튼 (상/하)]	[  ] / ▶[OFF]
노출 보정 화면에서 ▲▼ 버튼의 조작을 설정합니다. [  ]를 지정하면 노출 브래킷을 설정할 수 있습니다.	
[후면 다이얼]	▶[  ] / [  ] / [OFF]
노출 보정 화면에서 다이얼의 조작을 설정합니다. [  ]를 지정하면 플래시 출력을 조정할 수 있습니다.	

### [다이얼 설정]

[다이얼 지정 (F/SS)]	▶[SET1] / [SET2] / [SET3] / [SET4] / [SET5]				
[P]/[A]/[S]/[M] 모드에서 다이얼에 지정할 조작을 설정합니다. P/ : 프로그램 시프트, F: 조리개 값, SS: 셔터 속도					
		[P]	[A]	[S]	[M]
[SET1]		P/	F	SS	F
		P/	F	SS	SS
[SET2]		—	F	—	F
		P/	—	SS	SS
[SET3]		—	—	SS	SS
		P/	F	—	F
[SET4]		—	—	—	F
		P/	F	SS	SS
[SET5]		P/	F	SS	F
		—	—	—	SS

[회전 (F/SS)]	▶[ ]/[ ]
조리개 값과 셔터 속도를 조정하는 다이얼의 회전 방향을 변경합니다.	
[노출보정]	[]/[]/▶[OFF]
노출 보정을  또는  로 지정합니다. ([M] 모드 제외) • [다이얼 지정 (F/SS)] 설정이 우선시됩니다.	
[다이얼작동스위치설정]	[]
	[]
Fn 버튼 [다이얼 작동 스위치]에서  또는  에 임시로 등록할 기능을 설정합니다. (→ <a href="#">다이얼에 기능 등록하기: 521</a> )	
[회전(메뉴 조작)]	▶[ ]/[ ]/[ ]/[ ]
메뉴를 조작할 때 줌 레버 및 다이얼의 회전 방향을 변경합니다.	

## [사용자] 메뉴([모니터 / 디스플레이 (사진)])

▶: 기본 설정

### [오토 리뷰]

[지속 시간(사진)]	[HOLD] / [5SEC]에서 [0.5SEC] / ▶[OFF]
[재생 조작 우선]	[ON] / ▶[OFF]
<p>촬영 직후 이미지를 표시합니다.</p> <p><b>[지속 시간(사진)]:</b> 사진 촬영 시 오토 리뷰를 설정합니다.</p> <p><b>[재생 조작 우선]:</b> 이 항목을 [ON]으로 설정하면 오토 리뷰 중에 재생 화면으로 전환하거나 사진을 삭제할 수 있습니다.</p> <ul style="list-style-type: none"> <li>• [지속 시간(사진)]을 [HOLD]로 설정하면 셔터 버튼을 반쯤 누를 때까지 촬영된 이미지가 계속 표시됩니다.</li> <li>• [재생 조작 우선]은 [ON]으로 고정됩니다.</li> </ul>	

### [콘스탄트 보기]

▶[ON] / [OFF]	
[SET]	[효과]
	[MF 보조 중 미리보기]
	[AF 작동 중 미리보기]
<p>[A]/[M] 모드일 때 촬영 화면에서 조리개 효과를 항상 확인할 수 있습니다.</p> <p>[M] 모드일 때 셔터 속도도 확인할 수 있습니다.</p> <ul style="list-style-type: none"> <li>• [효과]에서 조리개 효과와 셔터 속도 효과의 조합을 설정할 수 있습니다.</li> <li>• [MF 보조 중 미리보기]를 [ON]으로 설정하면 MF 보조 화면에서도 미리 보기가 작동합니다.</li> <li>• [AF 작동 중 미리보기]를 [ON]으로 설정하면 AF 작동 중에도 미리 보기가 작동합니다.</li> </ul>	

## [히스토그램]

[ON] / ▶[OFF]

히스토그램을 표시합니다.

[ON]으로 설정하면 히스토그램 전환 화면이 표시됩니다.

▲▼◀▶를 눌러 위치를 설정하십시오.

- 촬영 화면에서 히스토그램을 드래그하여 위치를 옮길 수도 있습니다.
- 히스토그램은 수평축에 밝기를 표시하고, 수직축에 각 밝기 레벨의 화소수를 표시하는 그래프입니다.  
그래프의 분포를 통해 현재 노출을 결정할 수 있습니다.



(A) ← → (B)

(A) 어두움

(B) 밝음



- 다음과 같은 조건에서 촬영된 이미지와 히스토그램이 일치하지 않으면 히스토그램이 주황색으로 표시됩니다:
  - 노출 보정 중
  - 플래시가 터질 때
  - 조도가 낮은 경우와 같이 표준 노출이 달성되지 않은 경우.
- 다음 기능을 사용 중일 때 [히스토그램]을 사용할 수 없습니다:
  - [파형 모니터]
- 히스토그램은 촬영 모드의 근사값입니다.

## [사진 그리드 라인]

[] / [] / [] / ▶[OFF]

촬영 화면에 표시할 격자 선 패턴을 설정합니다.

[]를 사용할 때 ▲▼◀▶를 눌러 위치를 설정할 수 있습니다.

- []를 사용할 때 촬영 화면의 격자 선에서 []를 드래그하여 위치를 이동할 수도 있습니다.

## [라이브 뷰 부스트]

[MODE1] / [MODE2] / ▶[OFF]

[SET]

[P/A/S/M] / ▶[M]

화면이 밝게 표시되어 빛이 적은 환경에서도 피사체와 구도를 쉽게 확인할 수 있습니다.

**[MODE1]:** 부드러운 표시를 우선시하는 낮은 밝기 설정.





**[MODE2]:** 이미지 가시성을 우선시하는 높은 밝기 설정.

- [SET]을 사용하여 [라이브 뷰 부스트]가 작동하는 촬영 모드를 변경할 수 있습니다.
- 이 모드는 촬영된 이미지에 영향을 주지 않습니다.
- 촬영된 이미지보다 화면에서 노이즈가 더 잘 보일 수 있습니다.
- 다음과 같은 경우에는 본 기능이 작동되지 않습니다:
  - 노출 조정 시(예를 들어 셔터 버튼을 반쯤 누를 때)
  - 비디오를 촬영하는 경우
  - [필터 설정] 사용 시
  - [콘스탄트 보기]의 셔터 속도 효과를 표시하는 경우

## [야간 모드]

[모니터]	[ON] / ▶[OFF]
[LVF]	[ON] / ▶[OFF]
<p>모니터와 뷰파인더를 적색으로 표시합니다.                  이것은 어두운 환경에서 주변을 잘 보이지 않게 만들 수 있는 화면의 밝기를 줄입니다.                  적색 표시의 휘도를 설정할 수도 있습니다.</p> <ol style="list-style-type: none"> <li>▲▼◀▶를 눌러 모니터 또는 뷰파인더(LVF)에서 [ON]을 선택하십시오.</li> <li>[DISP.]를 누르면 밝기 설정 화면이 표시됩니다.                         <ul style="list-style-type: none"> <li>• 모니터를 조정하려면 모니터를 표시하고 뷰파인더를 조정하려면 뷰파인더를 표시하십시오.</li> </ul> </li> <li>◀▶를 눌러 휘도를 조정한 후 를 누르십시오.</li> </ol>	

## [LVF/모니터 표시 설정]

[LVF 표시 설정]	[  ] / ▶ [  ]
[모니터 표시 설정]	[  ] / ▶ [  ]

정보 표시를 전환하지 않고 라이브 뷰로 표시할지 또는 전체 화면으로 표시할지 여부를 선택합니다.

[]: 이미지 구도를 보다 잘 확인할 수 있도록 이미지를 약간 축소합니다.

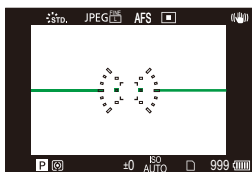

[]: 세부 사항을 볼 수 있도록 이미지를 전체 화면으로 확대합니다.

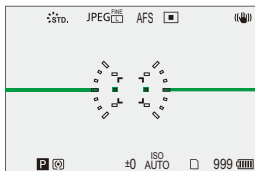

- 현재 표시된 모니터 또는 뷰파인더 표시 스타일을 전환하는 기능을 Fn 버튼에 지정할 수 있습니다. (→[LVF/모니터 표시 설정]: 513)

[수평 이미지 뒤집기 (모니터)]	▶[AUTO] / [ON] / [OFF]
[수직 이미지 뒤집기 (모니터)]	▶[AUTO] / [ON] / [OFF]
<p>촬영하는 동안 모니터의 방향이나 각도에 따라 화면 뒤집기 여부를 설정할 수 있습니다.</p> <p><b>[수평 이미지 뒤집기 (모니터)]</b>  <b>[AUTO]:</b> 모니터를 열거나 닫는 각도에 따라 화면이 자동으로 수평으로 뒤집힙니다.  <b>[ON]:</b> 화면이 항상 수평으로 뒤집힙니다.  <b>[OFF]:</b> 화면이 뒤집히지 않습니다.</p> <p><b>[수직 이미지 뒤집기 (모니터)]</b>  <b>[AUTO]:</b> 모니터를 회전하는 각도에 따라 화면이 자동으로 수직으로 뒤집힙니다.  <b>[ON]:</b> 화면이 항상 수직으로 뒤집힙니다.  <b>[OFF]:</b> 화면이 뒤집히지 않습니다.</p> <ul style="list-style-type: none"> <li>• 이 기능에 대한 설정은 재생 화면에 반영되지 않습니다.</li> </ul>	

## [노출계]

[ON] / ▶[OFF]

노출계를 표시합니다.

SS	125	60	30	15	8
F	2.8	4.0	5.6	8.0	11
	30		F5.6		

- [ON]으로 설정하면 프로그램 시프트 수행, 조리개 설정 및 셔터 속도 설정 시에 노출계가 나타납니다.
- 일정 시간 동안 아무 조작도 하지 않으면 노출계가 사라집니다.

## [초점거리]

▶[ON] / [OFF]

줌을 조정할 때 촬영 화면에 초점 거리를 표시합니다.

## [하이라이트 점멸]



[ON] / ▶[OFF]

오토 리뷰 또는 재생 중에 과노출된 영역이 흑백으로 깜박입니다.



- 재생 화면에서 [DISP.]를 누를 때 나타나는 표시에 하이라이트 없는 표시가 추가됩니다.  
이것을 사용하여 하이라이트 표시를 삭제하십시오. (→ 재생 화면: 75)

## [오버레이 표시]

[ON] / ▶[OFF]	
[SET]	[투명도]
	[이미지 선택]
	[전원 차단 시 리셋]
	[이미지 표시(셔터 누른 경우)]
<p>촬영된 사진 또는 비디오에서 추출된 이미지가 촬영 화면에 오버레이됩니다.</p> <p><b>1</b> [이미지 선택]을 사용해 표시할 사진 또는 비디오를 선택하십시오.</p> <ul style="list-style-type: none"> <li>• ◀▶를 눌러 사진 또는 비디오를 선택한 후 를 눌러 확인하십시오.</li> </ul> <p><b>2</b> (비디오를 선택한 경우) 사진을 추출하려는 위치에서 재생을 일시 중지하십시오.</p> <ul style="list-style-type: none"> <li>• ▲를 누르면 재생이 일시 중지됩니다.</li> <li>• 위치를 미세 조정하려면 ◀▶(프레임 단위 되감기 또는 프레임 단위 앞으로 가기)를 누르십시오.</li> </ul> <p><b>3</b> (비디오를 선택한 경우) 사진을 설정하십시오.</p> <ul style="list-style-type: none"> <li>• 를 누르십시오.</li> </ul> <ul style="list-style-type: none"> <li>• [이미지 표시(셔터 누른 경우)]를 [OFF]로 설정하면, 셔터 버튼을 반쯤 누르거나 완전히 누를 때 [오버레이 표시]가 취소됩니다.</li> <li>• 비디오에서 추출된 사진이 저장됩니다.</li> <li>• 다음 기능을 사용 중일 때 [오버레이 표시]를 사용할 수 없습니다:             <ul style="list-style-type: none"> <li>- 동영상 촬영</li> <li>- [스톱 모션 애니메이션]</li> <li>- [자동 전송(Wi-Fi)]</li> </ul> </li> </ul>	

## [레벨 게이지]

### ▶[ON] / [OFF]

카메라 기울기를 보정할 때 유용한 레벨 게이지를 표시합니다.

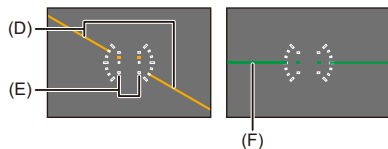

(D) 수평

(E) 수직

(F) 녹색 (기울어짐 없음)

- 기울기를 보정한 후에도 여전히 약  $\pm 1^\circ$ 의 오류가 있을 수 있습니다.
- 카메라가 위로 또는 아래로 많이 기울어져 있으면 레벨 게이지가 제대로 표시되지 않을 수 있습니다.
- [설정]([모니터 / 디스플레이]) 메뉴의 [레벨 게이지 조정]에서 레벨 게이지를 조정하고 조정된 값을 리셋할 수 있습니다. (→[레벨 게이지 조정]: 581)

### [스팟 휘도계]

[ON] / ▶[OFF]

피사체에서 아무 지점이나 지정하여 작은 영역에 대한 휘도를 측정합니다.

(→[스팟 휘도계]: 406)

### [프레이밍 외곽선]

[ON] / ▶[OFF]

라이브 뷰의 외곽선을 표시합니다.

### [모니터 레이아웃 보이기/숨]

[컨트롤 패널]

▶[ON] / [OFF]

[블랙 스크린]

▶[ON] / [OFF]

[DISP.] 버튼을 사용하여 표시 사이를 전환할 때 컨트롤 패널과 블랙 스크린을 표시합니다. (→ 촬영 화면: 73)

### [라이브 뷰 수직 표시]

▶[ON] / [OFF]

카메라를 세로 방향으로 돌리면 화면도 세로 표시로 전환됩니다.

(→[라이브 뷰 수직 표시]: 76)

## [사용자] 메뉴 ([모니터/디스플레이 (비디오)])

▶: 기본 설정

### [Log 보기 지원]

[LUT 선택 (V-Log)]	
[LUT 보기 지원 (모니터)]	[ON] / ▶[OFF]
[LUT 보기 지원 (애플리케이션)]	[ON] / ▶[OFF]
LUT 파일이 적용된 이미지를 모니터/뷰파인더 또는 스마트폰에 표시할 수 있다는 것을 의미합니다. (→[Log 보기 지원]: 444)	

### [HLG 보기 지원]

[모니터]	[MODE1] / ▶[MODE2] / [OFF]
HLG 비디오를 촬영하거나 재생할 때 변환된 색영역과 밝기의 이미지를 카메라 모니터/뷰파인더에 표시합니다. (→[HLG 보기 지원]: 448)	

### [흑백 라이브 뷰]

[ON] / ▶[OFF]
촬영 화면을 흑백으로 표시할 수 있습니다.  • [흑백 라이브 뷰]를 사용하면 [야간 모드]를 사용할 수 없습니다.

### [센터 마커]

[-+]/[-;-]/[+]/[-;-]/▶[OFF]	
촬영 화면의 중앙이 [+ ]로 표시됩니다. 마커의 모양을 변경할 수 있습니다.	

### [세이프티 존 마커]

[□]/[ [ ] ]/▶[OFF]		
[SET]	[크기]	[95%]
		▶[90%]
		[80%]
가정용 TV에 표시될 영역에 대한 가이드를 표시하는 세이프티 존이 촬영 화면에 표시됩니다.		

### [프레임 마커]

[ON]/▶[OFF]	
[SET]	[프레임 1]
	[프레임 2]
	[프레임 3]
	[프레임 마스크]
	[라이브 뷰 프레임 조정]
설정된 화면비율의 프레임이 촬영 화면에 표시됩니다. (→[프레임 마커]: 409)	

### [제브라 패턴]

[ZEBRA1] / [ZEBRA2] / [ZEBRA1+2] / ▶[OFF]	
[SET]	[제브라 1]
	[제브라 2]
<p>기준 값보다 밝은 부분에 줄무늬가 표시됩니다.                  (→[제브라 패턴]: 407)</p>	

### [파형 모니터]

[ON] / ▶[OFF]
<p>촬영 화면에 파형 모니터를 표시합니다.                  (→[파형 모니터]: 404)</p>

### [적색 REC 프레임 표시]

[ON] / ▶[OFF]
<p>비디오가 촬영 중임을 나타내는 적색 프레임이 촬영 화면에 표시됩니다.</p>

## [사용자] 메뉴([렌즈 / 기타])

▶: 기본 설정

### [렌즈 위치 기억]

[ON] / ▶[OFF]

카메라가 꺼질 때 초점 위치를 저장합니다.

### [렌즈 원위치]

▶[ON] / [OFF]

이 기능은 재생 화면으로 전환되면 잠시 후에 렌즈통을 수납합니다.

### [AF 중 컨트롤 링 설정]

▶[중] / [단계 중] / [노출보정] / [ISO감도] / [화이트 밸런스] / [색온도] / [AF 모드] / [사진 스타일] / [LUT 선택] / [설정 없음]

카메라가 AF 모드일 때 컨트롤 링에 할당된 기능을 설정합니다.

### [컨트롤 링 초점 제어(MF)]

▶[NON-LINEAR] / [LINEAR] / [SET]

카메라가 MF 모드일 때 컨트롤 링으로 초점을 이동하는 양을 설정합니다.

**[NON-LINEAR]:** 초점이 컨트롤 링의 회전 속도에 따라 반응합니다.

**[LINEAR]:** 컨트롤 링의 회전 각도에 따라 초점이 일정한 양으로 반응합니다.

**[SET]:** [LINEAR]을 선택했을 때 적용할 컨트롤 링의 회전 각도를 설정합니다.

## [수직 위치 정보 (비디오)]

### ▶[ON] / [OFF]

비디오 촬영 중에 카메라의 세로 방향 정보의 기록 여부를 설정할 수 있습니다.

**[ON]:** 세로 방향 정보를 기록합니다. 카메라를 세로로 들고 촬영한 비디오가 PC, 스마트폰 등에서 자동으로 세로 방향으로 재생됩니다.

**[OFF]:** 세로 방향 정보를 기록하지 않습니다.

- 카메라의 재생 화면에서 썸네일 표시만 수직 방향으로 표시됩니다.

## [설정] 메뉴

---

- [설정] 메뉴 ([카드/파일]): 574
- [설정] 메뉴 ([모니터 / 디스플레이]): 578
- [설정] 메뉴 ([입력/출력]): 582
- [설정] 메뉴 ([설정]): 586
- [설정] 메뉴 ([기타]): 589

## [설정] 메뉴([카드/파일])

▶: 기본 설정

### [카드 포맷]

카드를 포맷합니다(초기화).

사용하기 전에 카메라에서 카드를 포맷하십시오.

- 카드를 포맷하면 카드에 저장되어 있는 모든 데이터가 삭제되고 삭제된 데이터는 복구할 수 없습니다.  
카드를 포맷하기 전에 필요한 데이터의 백업을 저장하십시오.
- 포맷하는 동안 카메라를 끄거나 다른 조작을 하지 마십시오.
- 포맷을 진행하는 동안 카메라를 끄지 마십시오.
- 카드를 PC 또는 다른 장치에서 포맷한 경우에는 카메라에서 다시 포맷하십시오.
- 카드에 저장된 카메라 설정 정보를 유지하면서 카드를 포맷할 수 있습니다. (→[카메라 설정을 저장/복원]: 587)

## [폴더 / 파일 설정]

[폴더 선택] / [새폴더 생성] / [파일 이름 설정]

이미지를 저장할 폴더와 파일 이름을 설정합니다.

### 폴더 이름

100ABCDE



(1) (2)

(1) 폴더 번호 (100에서 999까지의 3 자리 숫자)

(2) 5자 사용자 정의 부분

### 파일 이름

PABC0001.JPG



(3) (4) (5) (6)

(3) 색 공간 ([P]: sRGB, [\_]: AdobeRGB)

(4) 3자 사용자 정의 부분

(5) 파일 번호 (0001에서 9999까지의 4 자리 숫자)

(6) 확장명

**[폴더 선택]:** 이미지를 저장할 폴더를 선택합니다.

**[새폴더 생성]:** 폴더 번호가 증가한 새 폴더가 생성됩니다.

- 카드에 기록 가능한 폴더가 없으면 폴더 번호를 재설정하는 화면이 표시됩니다.

**[OK]:**

5자 사용자 정의 부분(위의 (2))은 변하지 않고 폴더 번호만 증가합니다.

**[변경]:**

5자 사용자 정의 부분(위의 (2))이 변합니다. 폴더 번호도 증가합니다.

**[파일 이름 설정]**

**[폴더 번호 링크]:**

3자 사용자 정의 부분(위의 (4))을 사용하여 폴더 번호(위의 (1))를 설정합니다.

**[사용자 설정]:**

3자 사용자 정의 부분(위의 (4))이 변합니다.

- 문자 입력 화면이 표시되면 “**문자 입력하기**”의 단계를 따르십시오. (→ **문자 입력하기: 88**)

사용 가능한 문자: 영문자(대문자), 숫자, [ \_ ]

- 각 폴더에는 최대 1000개의 파일을 저장할 수 있습니다.
- 파일 번호는 촬영 순서대로 0001에서 9999까지 차례로 지정됩니다.  
저장 폴더를 변경하면 마지막 파일 번호의 다음 번호가 지정됩니다.
- 다음의 경우에 다음 파일을 저장하면 증가한 폴더 번호를 가진 새 폴더가 자동으로 생성됩니다:
  - 현재 폴더의 파일 번호가 1000이 되었을 때.
  - 파일 번호가 9999가 되었을 때.
- 폴더 번호가 100부터 999까지 모두 있으면 새 폴더를 만들 수 없습니다.  
데이터를 백업하고 카드를 포맷할 것을 권장합니다.

## [파일 번호 리셋]

DCIM 폴더 안의 폴더 번호가 리셋되고 파일 번호가 0001로 리셋됩니다.

- 폴더 번호가 999가 되면 파일 번호를 리셋할 수 없습니다.  
데이터를 백업하고 카드를 포맷할 것을 권장합니다.
- **폴더 번호를 100으로 리셋하려면:**
  - 1 [카드 포맷]을 수행하여 카드를 포맷하십시오. (→[카드 포맷]: 574)
  - 2 [파일 번호 리셋]을 수행하여 파일 번호를 리셋하십시오.
  - 3 폴더 번호 리셋 화면에서 [예]를 선택하십시오.

## [저작권 정보]

[사진작가]	[ON] / ▶[OFF] / [SET]
[저작권자]	[ON] / ▶[OFF] / [SET]
[저작권 정보 표시]	
<p>이미지 Exif 데이터에 사진작가와 저작권자의 이름을 기록합니다.</p> <ul style="list-style-type: none"> <li>• [사진작가] 및 [저작권자]의 [SET]에서 이름을 등록할 수 있습니다. 문자 입력 방법 (→ 문자 입력하기: 88)</li> <li>• 최대 63자를 입력할 수 있습니다.</li> <li>• [저작권 정보 표시]에서 등록된 저작권 정보를 확인할 수 있습니다.</li> </ul>	

## [설정] 메뉴([모니터 / 디스플레이])

▶: 기본 설정

### [전기 절약 모드]

[절전 모드]	[10MIN.] / [5MIN.] / [2MIN.] / ▶[1MIN.] / [OFF]
[자동 LVF/모니터 끄기]	[5MIN.] / [2MIN.] / ▶[1MIN.] / [OFF]
[절전 LVF 촬영]	[슬립 모드 시간]
	[활성화 방법]

설정된 시간 동안 아무런 조작도 하지 않으면 자동으로 카메라가 슬립(절전) 상태로 전환되거나 뷰파인더/모니터가 꺼지는 기능입니다.  
 (→[전기 절약 모드]: 46)

### [열 관리]

[촬영 최대 온도]	[HIGH] / ▶[STANDARD]
------------	----------------------

비디오 촬영 중에 카메라가 자동으로 촬영을 중지하는 온도를 설정합니다.  
 [HIGH]으로 설정하면 카메라 온도가 상승해도 촬영을 계속합니다.

**[촬영 최대 온도]**

**[HIGH]:** 카메라가 촬영을 중지하는 온도를 좀 더 높은 온도로 설정합니다.

- 더 오래 촬영할 수 있지만 카메라가 뜨거워집니다.  
 카메라를 손으로 잡고 장시간 촬영하면 저온 화상을 입을 수 있으므로 삼각대 등을 사용하십시오.

**[STANDARD]:** 카메라의 온도가 상승하면 촬영이 중지됩니다.

- 카메라를 손으로 잡고 촬영할 때는 [STANDARD]을 설정하십시오.

## [메뉴 색상]

[NORMAL] / ▶[GOLD]

(-N 모델에서만 지원됨)

메뉴 화면의 색을 설정합니다.

## [모니터 프레임 비율]

▶[30fps] / [60fps]

모니터의 라이브 뷰 표시 속도를 설정할 수 있습니다.

**[30fps]:** 작동 시간을 늘리기 위해 전력 소모를 줄입니다.

**[60fps]:** 움직임을 부드럽게 표시할 수 있습니다.

- 카메라 온도가 올라가면 프레임 레이트가 30fps로 전환됩니다.

## [모니터 설정]/[뷰파인더]

[밝기] / [콘트라스트] / [채도] / [빨강 색조] / [파랑 색조]

모니터/뷰파인더의 밝기, 색상, 빨강 또는 파랑 색조를 조정합니다.

1 ▲▼를 눌러 설정 항목을 선택하고 ◀▶를 눌러 조정하십시오.

2 를 눌러 설정을 확인하십시오.

- 모니터 사용 시에는 모니터를 조절하고 뷰파인더를 사용하면 뷰파인더를 조절합니다.

## [모니터 백라이트]/[LVF 밝기]

▶[AUTO] / [-3]에서 [+3]

모니터/뷰파인더 휘도를 조정합니다.

**[AUTO]:** 카메라 주위의 밝기 정도에 따라 밝기가 자동으로 조정됩니다.

- 모니터가 표시될 때 모니터 휘도를 조정하고 뷰파인더가 표시될 때 뷰파인더 휘도를 조정합니다.
- [AUTO]를 설정하거나 조정된 값을 양수쪽으로 설정하면 사용 기간이 짧아집니다.
- [야간 모드]를 사용 중일 때 [모니터 백라이트]/[LVF 밝기]를 사용할 수 없습니다.
- 카메라의 온도가 올라가면, 카메라는 자동으로 모니터의 밝기를 낮출 수 있습니다. 카메라 온도가 내려가면 밝기가 다시 복원됩니다.

## [아이 센서]

[감도]

▶[HIGH] / [LOW]

아이센서의 감도를 설정합니다.

[LVF/모니터 스위치]

▶[LVF/MON AUTO](자동 뷰파인더/모니터 전환) / [LVF](뷰파인더) / [MON](모니터)

뷰파인더와 모니터 사이를 전환하는 방식을 설정합니다.

- [LVF]를 눌러 표시를 전환하면 [LVF/모니터 스위치] 설정도 전환됩니다.

## [레벨 게이지 조정]

### [조절]

카메라를 수평 위치로 잡고  를 누르십시오. 레벨 게이지가 조정됩니다.

### [레벨 게이지 값 초기화]

디폴트 레벨 게이지 설정으로 돌아갑니다.

## [설정] 메뉴([입력/출력])

▶ 기본 설정

### [전자음]

[비프음 볼륨]	[](높음) / ▶ [](낮음) / [](꺼짐)
[AF 맞춤음 볼륨]	[](높음) / ▶ [](낮음) / [](꺼짐)
[AF 맞춤음 톤]	▶ [](패턴 1) / [](패턴 2) / [](패턴 3)
[셔터 볼륨]	[](높음) / ▶ [](낮음) / [](꺼짐)
[셔터음 톤]	▶ [](패턴 1) / [](패턴 2) / [](패턴 3)
조작음, AF 맞춤음 및 셔터음을 설정합니다.	

### [사운드 모니터링 채널(재생)]

▶ [CH1+CH2] / [CH3+CH4] / [CH1+CH2+CH3+CH4] / [CH1] / [CH2] / [CH3] / [CH4]
비디오 재생 시 카메라의 스피커에 출력되는 오디오 채널을 선택합니다.
<ul style="list-style-type: none"> <li>• 비디오 재생 중에 설정을 변경할 수 없습니다.</li> <li>• 카메라 스피커에서 오디오 출력을 위해 L 채널과 R 채널이 혼합됩니다.</li> </ul>

## [Wi-Fi®]

[Wi-Fi 주파수 대역]
[장치 이름/암호]
[Wi-Fi 기능 잠금]
[네트워크 주소]
Wi-Fi에 대한 설정을 지정합니다. (→[Wi-Fi] 메뉴: 648)

## [Bluetooth®]

[Bluetooth 기능](→Bluetooth 장치에 연결하기: 651)	
[페어링]	[스마트폰 추가]
	[징벌]
	[삭제]

## [LUMIX Lab]

[이미지 전송(스마트폰)](→메뉴를 사용한 쉬운 전송: 626)
[자동 전송(Wi-Fi)](→[자동 전송(Wi-Fi)]: 630)
[위치 로그](→[위치 로그]: 633)

## [USB]

[USB 모드]	▶[][접속 시 선택] / [] [PC(Storage)] / [][PC(웹캠)] / [] [LUMIX Lab]
<p>USB 연결 케이블이 연결되어 있을 때 사용할 통신 방식을 설정합니다.</p> <p><b>[][접속 시 선택]:</b> 다른 장치에 연결할 때 USB 통신 시스템을 선택하려면 이 설정을 선택하십시오. (→<a href="#">USB 포트: 655</a>)</p> <p><b>[][PC(Storage)]:</b> 연결된 PC로 이미지를 내보내려면 이 설정을 선택하십시오. (→<a href="#">PC로 이미지 가져오기: 637</a>)</p> <p><b>[][PC(웹캠)]:</b> 카메라를 PC의 웹 카메라로 사용하려면 이 설정을 선택합니다. (→<a href="#">PC용 웹 카메라로 사용하기: 642</a>)</p> <p><b>[][LUMIX Lab]:</b> “LUMIX Lab”가 설치된 스마트폰에서 카메라를 제어하려면 이 설정을 선택하십시오. (→<a href="#">“LUMIX Lab”에 연결하기(USB 연결): 615</a>)</p>	
[USB 전원 공급]	▶[ON] / [OFF]
<p>USB 연결 케이블로 전원을 공급합니다.</p> <ul style="list-style-type: none"> <li>이 항목을 [OFF]로 설정한 경우에도 직류 전원 장치(부속품)를 연결하면 전원이 공급됩니다.</li> </ul>	
[웹캠 이미지 화질]	<p>[4K/15p] / [4K/12.5p] / [FHD/60p] / [FHD/50p] / [FHD/30p]<sup>*1</sup> / [FHD/25p]<sup>*2</sup> / [HD/30p] / [HD/25p]</p> <p>*1 [시스템 주파수]가 [59.94Hz (NTSC)]일 때 초기 설정</p> <p>*2 [시스템 주파수]가 [50.00Hz (PAL)]일 때 초기 설정</p>
<p>카메라를 웹 카메라로 사용할 때 이미지 품질을 설정합니다.</p> <ul style="list-style-type: none"> <li>선택할 수 있는 항목은 [시스템 주파수] 설정에 따라 다릅니다.</li> </ul>	

### [네트워크 연결 램프]

▶[ON] / [OFF]

네트워크 연결 표시등을 켭니다.

## [설정] 메뉴([설정])

### [사용자 모드로 저장(사진)]/[사용자 모드로 저장(비디오)]/[사용자 모드로 저장(S&Q)]

[C1] / [C2] / [C3] / [C4] / [C5-1]에서 [C5-10]

카메라의 현재 설정 정보를 등록할 수 있습니다.

(→ 사용자 모드에 등록하기: 532)

### [사용자 모드로 불러오기(사진)]/[사용자 모드로 불러오기(비디오)]/[사용자 모드로 불러오기(S&Q)]

[C1] / [C2] / [C3] / [C4] / [C5-1]에서 [C5-10]

등록된 사용자 모드 설정을 선택한 촬영 모드로 불러와 현재 설정을 덮어씁니다.

(→ 설정 불러오기: 537)

## [사용자 모드 설정]

[사용자 모드 수의 제한]

[제목 편집]

[사용자 다시 불러오는 방법]

[세부 정보 불러오기 선택]

사용자 모드를 사용이 편리하게 설정합니다.

(→ 사용자 모드 세부 설정: 534)

## [카메라 설정을 저장/복원]

[저장]/[로드]/[삭제]/[포맷 중 설정을 유지합니다.]

카메라의 설정 정보를 카드에 저장합니다.

저장된 설정 정보를 카메라에 로드하여 여러 대의 카메라에 동일한 설정을 설정할 수 있습니다.

**[저장]:** 카메라의 설정 정보를 카드에 저장합니다.

- 새 데이터를 저장하려면 [새 파일]을 선택하고, 기존 파일을 덮어쓰려면 해당 기존 파일을 선택하십시오.
- [새 파일]을 선택하면 저장할 파일 이름을 선택하는 화면이 표시됩니다.

**[OK]:**

화면의 파일 이름을 사용하여 저장합니다.

**[파일 이름 변경]:**

파일 이름을 변경하고 파일을 저장합니다.

- 사용 가능한 문자: 영문자(대문자), 숫자, 최대 8자
- 문자 입력 방법 (→ 문자 입력하기: 88)

**[로드]:** 카드의 설정 정보를 카메라로 불러와서 카메라에 복사합니다.

**[삭제]:** 카드의 설정 정보를 삭제합니다.

**[포맷 중 설정을 유지합니다.]:** 카드를 포맷할 때 카드에 저장된 카메라 설정 정보를 유지하면서 카드를 포맷합니다.

- 동일한 모델의 설정 정보만 불러올 수 있습니다.
- 최대 10 인스턴스의 설정 정보를 하나의 카드에 저장할 수 있습니다.
- 설정 정보를 저장할 수 있는 기능 목록 (→ 복사에 사용할 수 있는 기본 설정/사용자 정의 저장/설정 목록: 720)

## [리셋]

카메라가 기본 설정으로 돌아갑니다.

(→[\[리셋\]: 87](#))

## [설정] 메뉴([기타])

### [시계 설정]

날짜와 시간을 설정합니다.

(→ 시계 설정하기(처음 켤 때): 54)

### [시간대]

시간대를 설정합니다.

◀▶를 눌러 시간대를 선택한 후 를 눌러 확인하십시오.



(A) 현재 시간

(B) GMT (Greenwich Mean Time)와의 시차

• 서머타임 []을 사용하고 있으면 ▲를 누르십시오. (시간이 1시간 일찍 갑니다.)

일반 시간으로 돌아가려면 ▲를 다시 누르십시오.

## [시스템 주파수]

[59.94Hz (NTSC)] / [50.00Hz (PAL)] / [24.00Hz (CINEMA)]

\* 기본 설정 사양은 카메라를 구입한 국가 또는 지역에 따라 다릅니다.

카메라에서 촬영하고 재생하는 비디오의 시스템 주파수를 변경합니다.

(→[시스템 주파수]: 125)

## [픽셀 리프레시]

[지금]

[자동]

▶[ON] / [OFF]

이미지 센서와 이미지 처리를 최적화합니다.

**[지금]:** 즉시 픽셀 리프레시를 시작합니다. 작업이 완료된 후 카메라를 껐다가 다시 켜야 합니다.

**[자동]:** 일정 시간이 지나 전원을 끄면 자동으로 픽셀 리프레시가 시작됩니다.

- 카메라 구입 시 이미지 센서와 이미지 처리가 최적화되어 있습니다. 피사체에 존재하지 않는 밝은 점이 촬영될 때 이 기능을 사용하십시오.
- [무음 모드]가 [ON]일 때는 [자동]를 이용한 픽셀 리프레시 실행이 불가능합니다.

## [언어]

화면에 표시되는 언어를 설정합니다.

- 실수로 다른 언어를 설정한 경우에는 메뉴 아이콘에서 [00]를 선택하여 원하는 언어를 설정하십시오.

## [버전 디스플레이]

### [펌웨어 업데이트] / [소프트웨어 정보]

펌웨어 버전을 확인할 수 있습니다.

그밖에도, 펌웨어를 업데이트하고 카메라 소프트웨어에 대한 정보를 표시할 수 있습니다.

**[펌웨어 업데이트]:** 펌웨어를 업데이트합니다.

- 1 펌웨어를 다운하십시오. (→ **카메라의 펌웨어: 18**)
- 2 펌웨어를 카드의 루트 디렉터리(PC에서 카드에 액세스할 때 나타나는 첫 번째 폴더)에 저장한 후 카드를 카메라에 넣으십시오.
- 3 [펌웨어 업데이트]를 선택하고,  를 누른 후 [예]를 선택하여 펌웨어를 업데이트하십시오.

**[소프트웨어 정보]:** 카메라 소프트웨어에 대한 정보를 표시합니다.

- 지원되는 옵션 항목(XLR 마이크 어댑터, 디지털 샷건 마이크 등)이 카메라에 부착되어 있을 때 그 펌웨어 버전을 확인할 수도 있습니다.



## [승인된 규정]

인증 정보 등을 표시합니다.

- \* 카메라를 구입한 국가나 지역에 따라 다른 사양으로 인해 이 정보가 표시되지 않을 수 있습니다.

## 마이메뉴

- 마이메뉴에 등록하기: 592
- 마이메뉴 편집하기: 593

자주 사용하는 메뉴를 마이메뉴에 등록하십시오.  
최대 23개의 항목을 등록할 수 있습니다.  
등록된 메뉴는 [  ]에서 [  ]에서 불러올 수 있습니다.

### 마이메뉴에 등록하기

#### 1 [추가]를 선택하십시오.

-  → [  ] → [  ] → [추가]

#### 2 등록하십시오.

- 등록할 메뉴를 선택한 후  를 누르십시오.

### ❖ 마이메뉴 불러오기

마이메뉴에 등록된 메뉴를 불러옵니다.

-  → [  ] → [  ]/[  ]/[  ] → 등록된 메뉴

## 마이메뉴 편집하기

마이메뉴의 표시 순서를 재정렬하고 불필요한 메뉴를 삭제할 수 있습니다.

 →  →  선택

---

### **[추가]**

마이메뉴에 표시할 메뉴를 선택하고 등록합니다.

---

### **[정렬]**

마이메뉴의 순서를 변경합니다.

변경할 메뉴를 선택한 후 대상을 설정합니다.

---

### **[삭제]**

마이메뉴에 등록된 메뉴를 삭제합니다.

**[항목 삭제]:** 메뉴를 선택한 후 삭제합니다.

**[전체 삭제]:** 마이메뉴에 등록된 모든 메뉴를 삭제합니다.

---

### **[마이메뉴에서 표시]**

메뉴를 표시할 때 마이메뉴를 먼저 표시합니다.

**[ON]:** 마이메뉴를 표시합니다.

**[OFF]:** 마지막으로 사용한 메뉴를 표시합니다.

---

# 메뉴 목록

카메라의 사용자 설정 및 많은 기능 설정은 본 카메라의 메뉴를 통해 수행됩니다.

본 장에서는 목록 형식으로 모든 메뉴 항목을 소개합니다.



- 메뉴 조작 방법에 대한 자세한 내용(→ [메뉴 조작 방법: 82](#))
- 다음 목록은 “참고 자료” 장을 참조하십시오:
  - 복사에 사용할 수 있는 기본 설정/사용자 정의 저장/설정 목록: [720](#)
  - 각 촬영 모드에 설정할 수 있는 기능 목록: [743](#)

- [사진] 메뉴: [595](#)
- [비디오] 메뉴: [598](#)
- [사용자] 메뉴: [601](#)
- [설정] 메뉴: [605](#)
- [마이메뉴]: [607](#)
- [재생] 메뉴: [608](#)

## 📷[사진] 메뉴

[📷] 모드에서 [사진] 메뉴가 표시됩니다.

- 사진/비디오/S&Q 스위치를 [📷]로 전환하십시오.

**📷/📹**: [사진] 메뉴와 [비디오] 메뉴에 공통인 메뉴 항목. 이 설정들은 동기화됩니다.

### 🔍[이미지 품질]

- [사진 스타일] (→[[사진 스타일](#)]: 310) 📷/📹
- [측광모드] (→[[측광모드](#)]: 268) 📷/📹
- [화면비율](→[[화면비율](#)]: 104)
- [파일 기록 형식 (사진)](→[[파일 기록 형식 \(사진\)](#)]: 108)
- [JPEG/HEIF 변환](→[[JPEG/HEIF 변환](#)]: 111)
- [JPEG/HEIF 화질](→[[JPEG/HEIF 화질](#)]: 113)
- [HEIF 형식](→[[HLG 촬영하기 \(HEIF 형식\)](#)]: 344)
- [기록화소수](→[[기록화소수](#)]: 106)
- [장노출 노이즈 제거](→[[장노출 노이즈 제거](#)]: 258)
- [ISO 감도 (사진)] (→[[ISO 감도 \(사진\)](#)]: 300)
- [싱크로 스캔 (사진)](→[[싱크로 스캔 \(사진\)](#)]: 259)
- [최소 셔터 스피드](→[[최소 셔터 스피드](#)]: 261)
- [소프트 스킨 효과](→[[소프트 스킨 효과](#)]: 331)
- [I. 다이내믹 범위] (→[[I. 다이내믹 범위](#)]: 290) 📷/📹
- [회절보정] (→[[회절보정](#)]: 346) 📷/📹
- [필터 설정] (→[[필터 설정](#)]: 325) 📷/📹
- [플리커 감소 (비디오)] (→[[플리커 감소 \(비디오\)](#)]: 403)

### [초점]

- [AFS/AFC(사진)](→ 초점 모드 선택하기: 145)
- [AF 감지 설정](→ 자동 감지: 164) 
- [피사체 감지](→ 자동 감지: 164) 
- [AF 사용자 설정(사진)](→ [AF 사용자 설정(사진)]: 154)
- [초점 리미터](→ [초점 리미터]: 157) 
- [AF 보조 램프](→ [AF 보조 램프]: 159) 
- [초점 프레임 색상 설정](→ [초점 프레임 색상 설정]: 160) 
- [초점 피킹](→ [초점 피킹]: 196) 
- [포커스 프레임 이동 속도](→ [포커스 프레임 이동 속도]: 160) 

### [플래시]

- [플래시 모드](→ [플래시 모드]: 351)
- [조명 모드](→ [조명 모드]/[수동 플래시 조절]: 354)
- [플래시 조절](→ [플래시 조절]: 356)
- [플래시 싱크로](→ [플래시 싱크로]: 357)
- [수동 플래시 조절](→ [조명 모드]/[수동 플래시 조절]: 354)
- [자동 노출보정](→ [자동 노출보정]: 359)
- [무선](→ 무선 플래시로 촬영하기: 360)
- [무선 채널](→ 무선 플래시로 촬영하기: 360)
- [통신 조명](→ [통신 조명]: 365)
- [무선 설정](→ 설정 항목([무선 설정]): 364)

## [기타 (사진)]

- [브래킷](→ [브래킷 촬영](#): 238)
- [포커스 스테킹](→ [포커스 스테킹](#): 246)
- [무음 모드](→ [무음 모드](#): 253) 
- [크롭 줌 (사진)](→ [크롭 줌 \(사진\)](#): 200)
- [이미지 흔들림 방지](→ [이미지 손떨림 보정](#): 263) 
- [연사 촬영 설정](→ [연사 사진 촬영하기](#): 208)
- [셔터 타입](→ [셔터 타입](#): 255)
- [셔터 지연](→ [셔터 지연](#): 262)
- [인터벌/애니메이션](→ [인터벌 촬영으로 촬영하기](#): 219, [스톱 모션 애니메이션으로 촬영하기](#): 227)
- [라이브 뷰 합성](→ [라이브 뷰 합성](#): 249)
- [셀프타이머](→ [셀프타이머로 촬영하기](#): 233) 
- [다중 노출](→ [다중 노출](#): 291)



## [비디오] 메뉴

 [S&Q] 모드에서 [비디오] 메뉴가 표시됩니다.

- 사진/비디오/S&Q 스위치를  또는 [S&Q]로 전환하십시오.

: [사진] 메뉴와 [비디오] 메뉴에 공통인 메뉴 항목. 이 설정들은 동기화됩니다.

### [이미지 품질]

- [사진 스타일] (→[사진 스타일]: 310) 
- [측광모드] (→[측광모드]: 268) 
- [ISO 감도 (비디오)] (→[ISO 감도 (비디오)]: 376)
- [싱크로 스캔 (동영상)](→[싱크로 스캔 (동영상)]: 449)
- [I. 다이내믹 범위] (→[I. 다이내믹 범위]: 290) 
- [회절보정] (→[회절보정]: 346) 
- [필터 설정] (→[필터 설정]: 325) 

### [이미지 형식]

- [녹화 파일 형식 (비디오)](→[녹화 파일 형식 (비디오)]: 127)
- [비디오의 이미지 영역](→[비디오의 이미지 영역]: 142)
- [화질](→[화질]: 128)
- [화질 (내 목록)](→[목록에 추가]: 140)
- [슬로우&퀵 설정] (→슬로우 & 퀵 비디오: 413)
- [휘도 레벨] (→[휘도 레벨]: 372)



### [초점]

- [AFS/AFC(비디오)](→ 초점 모드 선택하기: 145)
- [AF 감지 설정](→ 자동 감지: 164) 
- [피사체 감지](→ 자동 감지: 164) 
- [AF 사용자 설정 (동영상)](→ [AF 사용자 설정 (동영상)]: 369)
- [초점 리미터](→ [초점 리미터]: 157) 
- [AF 보조 램프](→ [AF 보조 램프]: 159) 
- [초점 프레임 색상 설정](→ [초점 프레임 색상 설정]: 160) 
- [초점 피킹](→ [초점 피킹]: 196) 
- [포커스 프레임 이동 속도](→ [포커스 프레임 이동 속도]: 160) 

### [오디오]

- [사운드 녹음 레벨 화면](→ [사운드 녹음 레벨 화면]: 378)
- [사운드 입력 음소거](→ [사운드 입력 음소거]: 379)
- [사운드 녹음 게인 레벨](→ [사운드 녹음 게인 레벨]: 380)
- [사운드 녹음 레벨 조정](→ [사운드 녹음 레벨 조정]: 381)
- [녹음 음질](→ [녹음 음질]: 382)
- [사운드 녹음 레벨 제한기](→ [사운드 녹음 레벨 제한기]: 384)
- [바람 소음 소거 기능](→ [바람 소음 소거 기능]: 385)
- [바람소리감소](→ 바람소리의 감소: 391)
- [렌즈 노이즈 감소](→ [렌즈 노이즈 감소]: 386)
- [마이크 소켓](→ 외장 마이크 (옵션): 387)
- [4 채널 오디오 녹음](→ [4 채널 오디오 녹음]: 395, [4 채널 오디오 녹음]: 400)
- [핫슈 오디오 입력](→ XLR 마이크 어댑터 (옵션): 392, 디지털 샷건 마이크 (옵션): 397)
- [MS2 Mic](→ 녹음 범위 설정하기 (DMW-MS2: 옵션): 390)

## [기타 (비디오)]

- [무음 모드] (→[무음 모드]: 253) 
- [크롭 줌 (동영상)](→[크롭 줌 (동영상)]: 202)
- [이미지 흔들림 방지] (→ 이미지 손떨림 보정: 263) 
- [셀프타이머 설정] (→ 셀프타이머로 촬영하기: 233) 
- [초점 전환] (→[초점 전환]: 431)
- [라이브 크롭핑] (→[라이브 크롭핑]: 436)

## ⚙️ [사용자] 메뉴

---

- ⏪ [이미지 품질] (→[사용자] 메뉴([이미지 품질]): 539)
- [사진 스타일 설정] (→[사진 스타일 설정]: 539)
- [LUT 라이브러리] (→[LUT 라이브러리]: 335)
- [ISO감도증가스텝] (→[ISO감도증가스텝]: 540)
- [확장 ISO] (→[확장 ISO]: 540)
- [노출 오프셋 조정] (→[노출 오프셋 조정]: 541)
- [다중 측광 시 얼굴 우선] (→[다중 측광 시 얼굴 우선]: 541)
- [AWB 잠금 설정] (→[AWB 잠금 설정]: 542)
- [색공간] (→[색공간]: 543)
- [노출보정 리셋] (→[노출보정 리셋]: 543)
- [사진 모드의 자동 노출] (→[사진 모드의 자동 노출]: 544)
- [P/A/S/M의 노출 제어] (→[P/A/S/M의 노출 제어]: 544)
- [사진/비디오 분리 설정] (→[사진/비디오 분리 설정]: 544)

**[AF] [초점/셔터] (→[사용자] 메뉴([초점/셔터]): 545)**

- [초점/셔터 우선](→[초점/셔터 우선]: 545)
- [수직, 수평 초점 전환] (→[수직, 수평 초점 전환]: 545)
- [AF/AE 잠금 유지] (→[AF/AE 잠금 유지]: 545)
- [AF+MF] (→[AF+MF]: 546)
- [MF 보조] (→[MF 보조]: 546)
- [MF 가이드] (→[MF 가이드]: 547)
- [컨트롤 링 잠금](→[컨트롤 링 잠금]: 547)
- [초점 범위 표시](→[초점 범위 표시]: 547)
- [AF 모드 보이기/숨기기] (→[AF 모드 보이기/숨기기]: 547)
- [핀포인트 AF 설정] (→[핀포인트 AF 설정]: 548)
- [다이렉트 초점 영역](→[다이렉트 초점 영역]: 548)
- [AF 초점 확대 설정] (→[AF 초점 확대 설정]: 549)
- [AF 감지 멀티 프레임 표시](→[AF 감지 멀티 프레임 표시]: 549)
- [인물 눈 감지 표시](→[인물 눈 감지 표시]: 550)
- [셔터 AF] (→[셔터 AF]: 550)
- [반셔터 릴리즈] (→[반셔터 릴리즈]: 550)
- [REC을 셔터 버튼에 지정] (→[REC을 셔터 버튼에 지정]: 551)
- [퀵 AF] (→[퀵 AF]: 551)
- [아이 센서 AF] (→[아이 센서 AF]: 551)
- [루프 움직임 초점 프레임] (→[루프 움직임 초점 프레임]: 552)
- [라이브 디스플레이 확대(비디오)] (→[라이브 디스플레이 확대(비디오)]: 552)

 **[작동] (→[사용자] 메뉴([작동]): 553)**

- [Q.MENU 설정] (→[Q.MENU 설정]: 553)
- [터치 설정] (→[터치 설정]: 553)
- [조작 잠금 장치] (→[조작 잠금 장치]: 554)
- [줌 설정] (→[줌 설정]: 554)
- [Fn 버튼 설정] (→[Fn 버튼 설정]: 555)
- [Fn 스위치 설정] (→[Fn 스위치 설정]: 555)
- [ISO 표시 설정] (→[ISO 표시 설정]: 555)
- [노출 보정 표시 설정] (→[노출 보정 표시 설정]: 556)
- [다이얼 설정] (→[다이얼 설정]: 556)

 **[모니터 / 디스플레이 (사진)] (→[사용자] 메뉴([모니터 / 디스플레이 (사진)]: 558)**

- [오토 리뷰] (→[오토 리뷰]: 558)
- [콘스탄트 보기] (→[콘스탄트 보기]: 558)
- [히스토그램] (→[히스토그램]: 559)
- [사진 그리드 라인] (→[사진 그리드 라인]: 560)
- [라이브 뷰 부스트] (→[라이브 뷰 부스트]: 560)
- [야간 모드] (→[야간 모드]: 561)
- [LVF/모니터 표시 설정] (→[LVF/모니터 표시 설정]: 562)
- [노출계] (→[노출계]: 564)
- [초점거리] (→[초점거리]: 564)
- [하이라이트 점멸] (→[하이라이트 점멸]: 564)
- [오버레이 표시] (→[오버레이 표시]: 565)
- [레벨 게이지] (→[레벨 게이지]: 566)
- [스팟 휘도계] (→[스팟 휘도계]: 567)
- [프레이밍 외곽선] (→[프레이밍 외곽선]: 567)
- [모니터 레이아웃 보이기/숨] (→[모니터 레이아웃 보이기/숨]: 567)
- [라이브 뷰 수직 표시] (→[라이브 뷰 수직 표시]: 567)

 **[모니터/디스플레이(비디오)] (→[사용자] 메뉴([모니터/디스플레이(비디오))]: 568)**

- [Log 보기 지원] (→[Log 보기 지원]: 568)
- [HLG 보기 지원] (→[HLG 보기 지원]: 568)
- [흑백 라이브 뷰] (→[흑백 라이브 뷰]: 568)
- [센터 마커] (→[센터 마커]: 569)
- [세이프티 존 마커] (→[세이프티 존 마커]: 569)
- [프레임 마커] (→[프레임 마커]: 569)
- [제브라 패턴] (→[제브라 패턴]: 570)
- [파형 모니터] (→[파형 모니터]: 570)
- [적색 REC 프레임 표시] (→[적색 REC 프레임 표시]: 570)

 **[렌즈 / 기타] (→[사용자] 메뉴([렌즈 / 기타]): 571)**

- [렌즈 위치 기억] (→[렌즈 위치 기억]: 571)
- [렌즈 원위치] (→[렌즈 원위치]: 571)
- [AF 중 컨트롤 링 설정] (→[AF 중 컨트롤 링 설정]: 571)
- [컨트롤 링 초점 제어(MF)] (→[컨트롤 링 초점 제어(MF)]: 571)
- [수직 위치 정보 (비디오)] (→[수직 위치 정보 (비디오)]: 572)

## [설정] 메뉴

### [카드/파일] (→[설정] 메뉴([카드/파일]): 574)

- [카드 포맷] (→[카드 포맷]: 574)
- [폴더 / 파일 설정] (→[폴더 / 파일 설정]: 575)
- [파일 번호 리셋] (→[파일 번호 리셋]: 577)
- [저작권 정보] (→[저작권 정보]: 577)

### [모니터 / 디스플레이] (→[설정] 메뉴([모니터 / 디스플레이]): 578)

- [전기 절약 모드] (→[전기 절약 모드]: 578)
- [열 관리] (→[열 관리]: 578)
- [메뉴 색상] (→[메뉴 색상]: 579)
- [모니터 프레임 비율] (→[모니터 프레임 비율]: 579)
- [모니터 설정]/[뷰파인더] (→[모니터 설정]/[뷰파인더]: 579)
- [모니터 백라이트]/[LVF 밝기] (→[모니터 백라이트]/[LVF 밝기]: 580)
- [아이 센서] (→[아이 센서]: 580)
- [레벨 게이지 조정] (→[레벨 게이지 조정]: 581)

### [입력/출력] (→[설정] 메뉴([입력/출력]): 582)

- [전자음] (→[전자음]: 582)
- [사운드 모니터링 채널 (재생)] (→[사운드 모니터링 채널 (재생)]: 582)
- [Wi-Fi®] (→[Wi-Fi®]: 583)
- [Bluetooth®] (→[Bluetooth®]: 583)
- [LUMIX Lab] (→[LUMIX Lab]: 583)
- [USB] (→[USB]: 584)
- [네트워크 연결 램프] (→[네트워크 연결 램프]: 585)

## [설정] (→[설정] 메뉴([설정]): 586)

- [사용자 모드로 저장 (사진)]/[사용자 모드로 저장 (비디오)]/[사용자 모드로 저장 (S&Q)](→[사용자 모드로 저장 (사진)]/[사용자 모드로 저장 (비디오)]/[사용자 모드로 저장 (S&Q)]: 586)
- [사용자 모드로 불러오기 (사진)]/[사용자 모드로 불러오기 (비디오)]/[사용자 모드로 불러오기 (S&Q)](→[사용자 모드로 불러오기 (사진)]/[사용자 모드로 불러오기 (비디오)]/[사용자 모드로 불러오기 (S&Q)]: 586)
- [사용자 모드 설정] (→[사용자 모드 설정]: 586)
- [카메라 설정을 저장/복원] (→[카메라 설정을 저장/복원]: 587)
- [리셋] (→[리셋]: 588)

## [기타] (→[설정] 메뉴([기타]): 589)

- [시계 설정] (→[시계 설정]: 589)
- [시간대] (→[시간대]: 589)
- [시스템 주파수] (→[시스템 주파수]: 590)
- [픽셀 리프레시] (→[픽셀 리프레시]: 590)
- [언어] (→[언어]: 590)
- [버전 디스플레이] (→[버전 디스플레이]: 591)
- [승인된 규정] (→[승인된 규정]: 591)\*

\* 카메라를 구입한 국가나 지역에 따라 다른 사양으로 인해 이 정보가 표시되지 않을 수 있습니다.

## [마이메뉴]

---

<sub>1</sub> [페이지 1] (→ [마이메뉴: 592](#))

<sub>2</sub> [페이지 2] (→ [마이메뉴: 592](#))

<sub>3</sub> [페이지 3] (→ [마이메뉴: 592](#))

 [마이메뉴 편집] (→ [마이메뉴 편집하기: 593](#))

- [추가]
- [정렬]
- [삭제]
- [마이메뉴에서 표시]

## ▶ [재생] 메뉴

### ▶ [재생 모드] (→ [재생]([재생 모드]): 495)

- [재생모드] (→ [재생모드]: 495)
- [슬라이드 쇼] (→ [슬라이드 쇼]: 495)
- [회전 표시] (→ [회전 표시]: 496)
- [사진 정렬] (→ [사진 정렬]: 496)
- [AF 포인트로부터 확대] (→ [AF 포인트로부터 확대]: 496)
- [LUT 보기 지원 (모니터)] (→ [LUT 보기 지원 (모니터)]: 496)
- [HLG 보기 지원 (모니터)] (→ [HLG 보기 지원 (모니터)]: 497)
- [비디오 재생 이후 작업] (→ [비디오 재생 이후 작업]: 497)

### ▶ [프로세스 이미지] (→ [재생]([프로세스 이미지]): 498)

- [RAW 처리] (→ [RAW 처리]: 498)
- [HEIF에서 JPEG로 변환] (→ [HEIF에서 JPEG로 변환]: 498)
- [인터벌 비디오] (→ [인터벌 비디오]: 498)
- [스톱 모션 비디오] (→ [스톱 모션 비디오]: 498)

### ▶ [정보의 추가/삭제] (→ [재생]([정보의 추가/삭제]): 499)

- [보호 설정] (→ [보호 설정]: 499)
- [등급] (→ [등급]: 499)

### ✂ [이미지 편집] (→ [재생]([이미지 편집]): 500)

- [화상줄임] (→ [화상줄임]: 500)
- [회전] (→ [회전]: 501)
- [동영상 분할] (→ [동영상 분할]: 501)
- [동영상 복구] (→ [동영상 복구]: 501)

### ▶ [기타] (→ [재생]([기타]): 502)

- [삭제 확인] (→ [삭제 확인]: 502)
- [모든 이미지 삭제] (→ [모든 이미지 삭제]: 502)

# 스마트폰으로 조작하기

본 장에서는 스마트폰 앱을 카메라에 연결하는 방법 및 사용하는 방법에 대해 설명합니다.

• 본 설명서에서는 스마트폰과 태블릿을 모두 **스마트폰**으로 표기합니다.

- “LUMIX Lab” 설치하기 : 610
- “LUMIX Lab”에 연결하기 (Bluetooth 연결) : 611
- “LUMIX Lab”에 연결하기 (USB 연결) : 615
- “LUMIX Lab” 사용하기 : 617

## ❖ 사용 가능한 앱

	특징	연결
“Panasonic LUMIX Lab” 	LUT 라이브러리 조작, 이미지 전송 등	Bluetooth를 통해 연결
		USB를 통해 연결

## “LUMIX Lab” 설치하기

“LUMIX Lab”은 Panasonic에서 제공하는 스마트폰용 어플입니다.



### 지원되는 OS

Android™: Android 11 이상

iOS: iOS 17 이상

- 1 스마트폰을 네트워크에 연결하십시오.
- 2 (Android) “Google Play™ Store”를 선택하십시오.  
(iOS) “App Store”를 선택하십시오.
- 3 검색 창에 “LUMIX” 또는 “panasonic lumix lab”을 입력하십시오.
- 4 “Panasonic LUMIX Lab” 를 선택하여 설치하십시오.



- [실시간 LUT]와 함께 표시된 QR 코드를 통해 다운로드할 수도 있습니다.
- 최신 버전을 사용하십시오.
- 지원되는 OS는 2026년 5월 기준이며 변경될 수 있습니다.
- 사용 방법에 관한 자세한 사항은 “LUMIX Lab” 메뉴의 [도움말]을 참조하십시오.
- 사용자의 스마트폰에 따라 앱이 제대로 작동하지 않을 수 있습니다.

“LUMIX Lab”에 관한 사항은 다음 지원 사이트를 참조하십시오:

<https://panasonic.jp/support/global/cs/dsc/>

(영어만 지원)

## “LUMIX Lab”에 연결하기(Bluetooth 연결)

간단한 연결 설정 절차(페어링)에 따라 Bluetooth Low Energy를 지원하는 스마트폰에 연결하십시오.

- 처음 연결 시 페어링 설정이 필요합니다.

그 이후의 연결은 카메라에서 [Bluetooth 기능]을 [SMARTPHONE]으로 설정하면 자동으로 연결됩니다.



### 지원되는 스마트폰

Android™: Bluetooth 4.0 이상을 지원하는 Android 11 이상(Bluetooth Low Energy를 지원하지 않는 모델 제외)

iOS: iOS 17 이상

- 스마트폰에서 Bluetooth 기능을 미리 켜십시오.

# 1 스마트폰에서 “LUMIX Lab”을 시작하십시오.

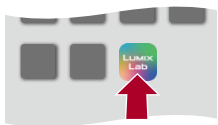

# 2 표시된 안내 내용을 보고 앱을 사용하십시오.

# 3 [카메라] 화면으로 전환하고 [카메라 추가]을 선택하십시오.

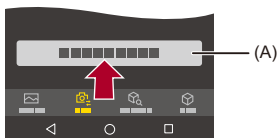

(A) [카메라 추가]

# 4 [블루투스로 연결]을 선택하십시오.

# 5 카메라를 Bluetooth 페어링 대기 상태로 설정하십시오.

• **MENU/SET** ⇒ [ ] ⇒ [ ] ⇒ [Bluetooth] ⇒ [Bluetooth 기능] ⇒ [SMARTPHONE]

• 카메라가 페어링 대기 상태가 됩니다.



• 페어링된 스마트폰이 있으면 카메라는 연결 대기 상태가 됩니다. 새로운 스마트폰과 페어링하려면 다음 절차에 따라 카메라를 페어링 대기 상태로 전환시키십시오.

• **MENU/SET** ⇒ [ ] ⇒ [ ] ⇒ [Bluetooth] ⇒ [페어링] ⇒ [스마트폰 추가]

# 6 “LUMIX Lab”에서 연결할 카메라를 선택하십시오.



• 확인 화면에서 [페어링]을 선택하면 페어링이 실행됩니다.



- 페어링된 스마트폰이 연결된 장치로 등록됩니다.
- 한 대 이상의 스마트폰과 페어링을 설정했다라도 한 번에 한 대의 스마트폰만 연결할 수 있습니다.
- 페어링이 오래 걸릴 경우에는 스마트폰과 카메라에서 페어링 설정을 취소하고 다시 연결하면 카메라가 제대로 검색될 수 있습니다.
- Bluetooth가 연결된 동안 촬영 화면에 [  ]가 표시됩니다.  
Bluetooth 기능은 활성화되어 있지만 스마트폰과 연결되지 않은 경우에는 [  ]가 반투명으로 표시됩니다.
- 최대 16대의 Bluetooth 장치를 페어링할 수 있습니다. 16대를 초과하여 외장 장치를 등록하게 되면 가장 오래된 등록 정보부터 삭제됩니다.

## ❖ Bluetooth 연결 종료하기

Bluetooth 연결을 종료하려면 카메라의 Bluetooth 기능을 끄십시오.



 ⇒ [  ] ⇒ [  ] ⇒ [Bluetooth] ⇒ [Bluetooth 기능] ⇒ [OFF] 선택



- 연결을 종료하더라도 페어링 정보는 삭제되지 않습니다.

## ❖ 페어링 해제하기

1 카메라의 페어링 설정을 해제하십시오.

•  ⇒ [  ] ⇒ [  ] ⇒ [Bluetooth] ⇒ [페어링] ⇒ [삭제]

2 페어링을 해제할 스마트폰을 선택하십시오.





- 스마트폰에서도 페어링 설정을 해제하십시오.
- [설정]([설정]) 메뉴에서 [리셋]을 사용하여 네트워크 설정을 리셋하면 등록된 장치에 대한 정보가 삭제됩니다.

## “LUMIX Lab”에 연결하기(USB 연결)

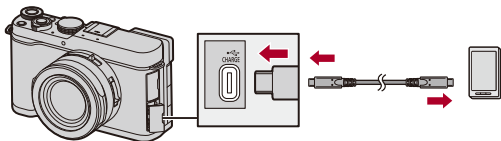
- 1 스마트폰에서 “LUMIX Lab”을 시작하십시오.
- 2 표시된 안내 내용을 보고 앱을 사용하십시오.
- 3 [카메라] 화면으로 전환하고 [카메라 추가]를 선택하십시오.
- 4 [USB로 연결]를 선택하십시오.
- 5 USB 연결 케이블(시중에서 판매되는)로 카메라와 스마트폰을 연결하십시오.



- 6 ▲▼를 눌러 [LUMIX Lab]를 선택한 후 를 누르십시오.
  - 카메라의 화면에 가 표시됩니다.
  - 스마트폰 화면에 연결된 장치의 접근 권한 허용을 묻는 확인 메시지가 나타나면 권한을 허용하십시오. 권한이 허용될 때까지 연결이 완료되지 않습니다.
  - 스마트폰의 사용 설명서도 참조하십시오.
- 7 스마트폰에서 [다음]를 선택하십시오.



- [설정]([입력/출력]) 메뉴에서 [USB 모드]에 [LUMIX Lab]를 설정하면 [USB 모드] 선택 화면이 표시되지 않고 카메라가 스마트폰에 연결됩니다. (→[USB 모드]: 584)



- USB를 통해 연결하면 다음 기능을 사용할 수 없습니다:
  - [자동 전송(Wi-Fi)]
  - [원격 촬영]
  - [서터 리모콘]

## “LUMIX Lab” 사용하기

- LUT 라이브러리 작업: 617
- [원격 촬영]: 619
- [셔터 리모콘]: 621
- 내 사진 스타일 편집하기: 623
- 간단한 조작으로 카메라에서 스마트폰으로 이미지 전송하기: 625
- [사진/동영상 전송]: 628
- [자동 전송(Wi-Fi)]: 630
- [위치 로그]: 633

“LUMIX Lab”에서 카메라를 조작할 수 있는 기능에 대해 설명합니다.

### LUT 라이브러리 작업

“LUMIX Lab”를 사용하여 카메라에서 [LUT 라이브러리]를 업데이트할 수 있습니다.

시작하기:

- 카메라를 스마트폰에 연결하십시오. (→“LUMIX Lab”에 연결하기 (Bluetooth 연결): 611, “LUMIX Lab”에 연결하기 (USB 연결): 615)
- 스마트폰에서 “LUMIX Lab”을 시작하십시오.

#### 1 [카메라] 화면에서 [LUT 전송]을 선택하십시오.

- Bluetooth를 통해 연결할 경우 Wi-Fi를 통해 카메라에 연결합니다. [연결]을 선택하여 연결을 시작하십시오.

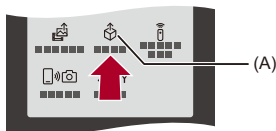

(A) [LUT 전송]

## 2 [LUT 라이브러리] 화면에서 편집할 LUT 파일을 선택하십시오.

- LUT 파일을 전송, 이름 변경, 삭제 또는 재정렬할 수 있습니다.
- "LUMIX Lab"에 저장된 LUT 파일 목록이 [디바이스]에 표시됩니다.
- 카메라에 저장된 LUT 파일 목록이 [카메라]에 표시됩니다.

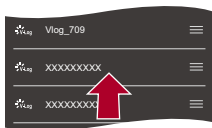

## 3 [디바이스]에서 전송할 LUT 파일을 선택하십시오.

## 4 [카메라로 전송]을 선택하고 카메라에서 [LUT 라이브러리]를 업데이트하십시오.

## [원격 촬영]

카메라에서 라이브 뷰 이미지를 보면서 스마트폰을 사용하여 원격에서 촬영할 수 있습니다.

시작하기:

- 카메라를 스마트폰에 연결하십시오. (→"LUMIX Lab"에 연결하기 (Bluetooth 연결): 611)
- 스마트폰에서 "LUMIX Lab"을 시작하십시오.

### 1 [카메라] 화면에서 [원격 촬영]를 선택하십시오.

- Wi-Fi로 카메라에 연결하십시오. [연결]을 선택하여 연결을 시작하십시오.

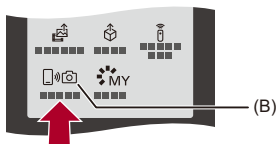

(B) [원격 촬영]

### 2 촬영을 시작하십시오.

- 촬영된 이미지는 카메라에 저장됩니다.

- : 사진 촬영
- : 비디오 촬영 시작/중지



- [자동 전송 (Wi-Fi)]과 함께 사용하면 원격으로 촬영한 이미지를 자동으로 스마트폰으로 전송할 수 있습니다. (→[자동 전송 (Wi-Fi)]: 630)
- 원격 촬영 설정 메뉴를 사용하여 [자동 전송 (Wi-Fi)]을 [ON]으로 설정하면 원격 촬영 화면에서 카메라 화면으로 돌아올 때 이 기능이 활성화됩니다.



- 일부 설정과 특정 기능을 사용하지 못할 수 있습니다.
- USB를 통해 연결하면 원격 촬영을 사용할 수 없습니다.

## ❖ 원격 촬영 중 조작 방식

원격에서 촬영하는 동안 사용될 우선 순위 컨트롤 장치를 카메라 또는 스마트폰을 설정합니다.

"LUMIX Lab" 원격 촬영 화면에서 [

- 터치할 때마다 아이콘이 전환합니다.

### (카메라 우선)

카메라와 스마트폰에서 모두 조작할 수 있습니다.

- 스마트폰으로 사진/비디오/S&Q 모드, 촬영 모드 등의 설정을 변경할 수 없습니다.

### (스마트폰 우선)

스마트폰에서만 조작할 수 있습니다.

- 스마트폰으로 사진/비디오/S&Q 모드, 촬영 모드 등의 설정을 변경할 수 있습니다.
- 원격 촬영을 종료하려면 카메라에 있는 아무 버튼이나 눌러 화면을 꺼고 [종료]를 선택하십시오.

- 기본 설정은 [(카메라 우선)입니다.

## [셔터 리모콘]

스마트폰을 셔터 리모콘처럼 사용할 수 있습니다.

시작하기:

- 카메라를 스마트폰에 연결하십시오. (→"LUMIX Lab"에 연결하기 (Bluetooth 연결): 611)
- 스마트폰에서 "LUMIX Lab"을 시작하십시오.

### 1 [카메라] 화면에서 [셔터 리모콘]을 선택하십시오.

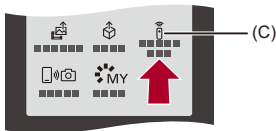

(C) [셔터 리모콘]

### 2 촬영을 시작하십시오.



●  
비디오 촬영 시작/중지

●  
사진 촬영

- 셔터 촬영: 622

## ❖ 벌브 촬영

촬영 시작부터 끝까지 셔터를 열어둘 수 있어 별이 빛나는 밤 하늘이나 야경을 촬영할 때 유용합니다.

시작하기:

- 카메라를 [M] 모드로 설정하십시오. (→ 수동 노출 모드: 280)
- 카메라 셔터 속도를 [T](시간)으로 설정하십시오. (→ [T](시간): 284)

- 1 [●]를 터치하여 촬영을 시작하십시오(손가락을 떼지 않고 터치 상태 유지).
- 2 [●]에서 손을 떼면 촬영이 종료됩니다.
  - [●]를 [LOCK] 방향으로 밀면 셔터 버튼을 완전히 누른 상태로 고정시켜 촬영할 수 있습니다.  
([●]를 원래 위치로 밀거나 카메라 셔터 버튼을 누르면 촬영이 종료됩니다)
  - [B](벌브) 촬영 중 Bluetooth 연결이 끊기면, 스마트폰에서 Bluetooth를 다시 연결한 후 촬영을 종료하십시오.



- [자동 전송(Wi-Fi)]을 [ON]으로 설정하면 [셔터 리모콘]을 사용할 수 없습니다.
- USB를 통해 연결하면 [셔터 리모콘]을 사용할 수 없습니다.

## 내 사진 스타일 편집하기

“LUMIX Lab”를 사용하여 카메라에서 내 사진 스타일을 편집할 수 있습니다.

시작하기:

- 카메라를 스마트폰에 연결하십시오. (→“LUMIX Lab”에 연결하기 (Bluetooth 연결): 611, “LUMIX Lab”에 연결하기 (USB 연결): 615)
- 스마트폰에서 “LUMIX Lab”을 시작하십시오.

### 1 [카메라] 화면에서 [MY PHOTO STYLE 편집]를 선택하십시오.

- Bluetooth를 통해 연결할 경우 Wi-Fi를 통해 카메라에 연결합니다. [연결]을 선택하여 연결을 시작하십시오.

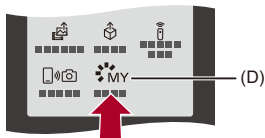

(D) [MY PHOTO STYLE 편집]

## 2 [MY PHOTO STYLE 편집] 화면에서 내 사진 스타일을 선택하고 편집합니다.

- 이름을 변경하고 기본으로 사용할 사진 스타일을 선택하고 이미지 품질을 조정할 수 있습니다.

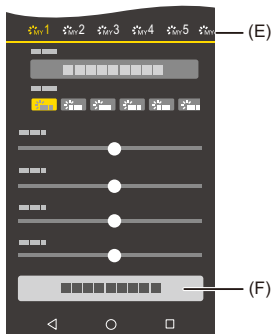

(E) 내 사진 스타일

(F) [MY PHOTO STYLE 저장]

## 3 [MY PHOTO STYLE 저장]을 선택하고 카메라의 내 사진 스타일에 등록합니다.



- 내 사진 스타일 편집은 카메라의 설정이 다음과 같을 경우 사용할 수 없습니다.
  - [iA] 모드
  - [HEIF 형식]을 [HDR(HLG)]로 설정한 경우

## 간단한 조작으로 카메라에서 스마트폰으로 이미지 전송하기

재생 중에 [Q]를 누르기만 하면 스마트폰에 사진을 전송할 수 있습니다. 메뉴를 사용하여 쉽게 연결할 수도 있습니다.

- [이미지 전송(스마트폰)]을 등록한 Fn 버튼을 눌러 같은 조작을 수행할 수도 있습니다. (→Fn 버튼: 504)

시작하기:

- 카메라를 스마트폰에 연결하십시오. (→"LUMIX Lab"에 연결하기(Bluetooth 연결): 611, "LUMIX Lab"에 연결하기(USB 연결): 615)
- 카메라에서 [▶]를 눌러 재생 화면을 표시하십시오.

### 단일 이미지 전송하기

- 1 ◀▶를 눌러 이미지를 선택하십시오.
- 2 [Q]를 누르십시오.
- 3 [1매 선택]을 선택하십시오.
  - 이미지의 전송 설정을 변경하려면 [DISP.]를 누르십시오. (→ 이미지 전송 설정: 631)
- 4 Bluetooth를 통해 연결된 경우 [Wi-Fi를 통해서 전송] 또는 [USB를 통해서 전송]을 선택합니다.
  - Wi-Fi를 통해 연결은 [Wi-Fi를 통해서 전송]이 선택되면 자동으로 이루어집니다.

## 복수 이미지 전송하기

- 1 [Q]를 누르십시오.
- 2 [복수 선택]을 선택하십시오.
  - 이미지의 전송 설정을 변경하려면 [DISP.]를 누르십시오. (→ [이미지 전송 설정: 631](#))
- 3 이미지를 선택한 후 전송하십시오.
  - ◀▶: 이미지 선택
  - : 설정/취소
  - [DISP.]: 전송
- 4 Bluetooth를 통해 연결된 경우 [Wi-Fi를 통해서 전송] 또는 [USB를 통해서 전송]을 선택합니다.
  - Wi-Fi를 통해 연결은 [Wi-Fi를 통해서 전송]이 선택되면 자동으로 이루어집니다.

## ❖ 메뉴를 사용한 쉬운 전송

 ⇒ [] ⇒ [] ⇒ [LUMIX Lab] ⇒ [이미지 전송 (스마트폰)]

설정: [1매 선택]/[복수 선택]

- [1매 선택]의 경우, ▶를 눌러 이미지를 선택한 후 를 눌러 수행하십시오.
- [복수 선택]의 경우, "복수 이미지 전송하기"과 같은 조작을 사용하십시오. (→ [복수 이미지 전송하기: 626](#))



- 파일 크기가 **4 GB**를 초과하는 이미지는 전송할 수 없습니다.
- 다음 기능을 사용하여 촬영한 이미지는 전송할 수 없습니다:
  - [MOV] 비디오
- 촬영 시에는 촬영이 우선적으로 처리되기 때문에 전송이 완료되는 데 시간이 걸립니다.
- 전송이 완료되기 전에 카메라가 꺼지거나 Wi-Fi의 연결이 끊기면 전송이 다시 시작되지 않습니다.
- 전송 중에 파일을 삭제하거나 [재생] 메뉴를 사용하지 못할 수 있습니다.
- [자동 전송(Wi-Fi)]을 [ON]으로 설정하면 [이미지 전송(스마트폰)]을 사용할 수 없습니다.

## [사진/동영상 전송]

"LUMIX Lab"를 사용하여 이미지를 카메라에서 스마트폰으로 전송할 수 있습니다.

시작하기:

- 카메라를 스마트폰에 연결하십시오. (→"LUMIX Lab"에 연결하기 (Bluetooth 연결): 611, "LUMIX Lab"에 연결하기 (USB 연결): 615)
- 스마트폰에서 "LUMIX Lab"을 시작하십시오.

### 1 [카메라] 화면에서 [사진/동영상 전송]를 선택하십시오.

- Bluetooth를 통해 연결할 경우 Wi-Fi를 통해 카메라에 연결합니다. [연결]을 선택하여 연결을 시작하십시오.

### 2 전송할 이미지를 선택하십시오.

- 선택할 체크박스를 터치하십시오.

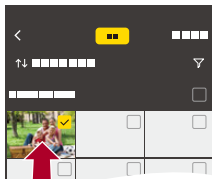

### 3 이미지를 전송하십시오.

- [📄]를 선택하십시오.

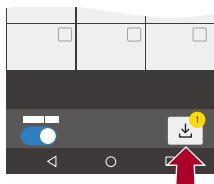

- 파일 크기가 4 GB를 초과하는 이미지는 전송할 수 없습니다.
- 다음 기능을 사용하여 촬영한 이미지는 전송할 수 없습니다:
  - [MOV] 비디오
- 카메라 온도가 올라가면 전송 속도가 느려집니다.



## [자동 전송(Wi-Fi)]

사진을 촬영할 때마다 이미지를 카메라에서 스마트폰으로 자동으로 전송할 수 있습니다.

시작하기:

- 카메라를 스마트폰에 연결하십시오. (→ "LUMIX Lab"에 연결하기 (Bluetooth 연결): 611)

### 1 카메라에서 [자동 전송(Wi-Fi)]을 활성화하십시오.

-  → [  ] → [  ] → [LUMIX Lab] → [자동 전송(Wi-Fi)] → [ON]
- 이 기능은 "LUMIX Lab"에서도 활성화할 수 있습니다.
- Wi-Fi로 스마트폰에 연결하십시오.

### 2 카메라에서 전송 설정을 확인한 후 를 누르십시오.

- 전송 설정을 변경하려면 [DISP.]를 누르십시오. (→ 이미지 전송 설정: 631)
- 카메라 촬영 화면에 [  ]가 표시되면 자동 이미지 전송이 가능합니다.

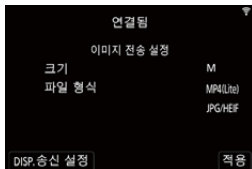

### 3 카메라로 촬영하십시오.

- 파일이 전송되는 동안 카메라의 촬영 화면에 [  ]가 표시됩니다.

## ❖ 이미지 전송 설정

이미지 전송을 위한 크기와 파일 형식을 설정합니다.

- 1 [DISP.]를 누르면 전송 설정 확인 화면이 표시됩니다.
- 2 전송 설정을 변경하십시오.

---

### [크기]

전송할 이미지를 줄입니다.

[원본]/[변경] ([M], [S], [XS] 또는 [VGA])

---



### [파일 형식]

전송할 이미지의 파일 형식을 설정합니다.

[MP4(Lite)]/[JPG/HEIF]/[RAW]

---

## ❖ 이미지의 자동 전송을 중단하려면

-  ⇒  ⇒  ⇒ [LUMIX Lab] ⇒ [자동 전송 (Wi-Fi)] ⇒ [OFF] 선택
- Wi-Fi 연결을 종료할 것인가를 묻는 확인 화면이 표시됩니다.



- 카메라에서 [Bluetooth 기능]을 [SMARTPHONE]으로 설정하고 [자동 전송 (Wi-Fi)]을 [ON]으로 설정한 후 카메라를 켜면 스마트폰에 대한 Wi-Fi/Bluetooth 연결이 자동으로 수행됩니다.

스마트폰에서 "LUMIX Lab"을 시작하여 카메라에 연결하십시오.



- 비디오를 촬영하거나 재생하는 동안에는 자동 이미지 전송이 중단됩니다. 전송이 중단된 파일의 시작 지점부터 전송이 시작됩니다.
- 이미지 전송 중에 카메라가 꺼져 파일 전송이 중단되면, 카메라를 다시 켜서 전송을 다시 시작하십시오.
  - 전송되지 못한 파일의 저장 상태가 변경된 경우에는 해당 파일을 전송할 수 없습니다.
  - 전송되지 못한 파일이 많으면 모든 파일을 전송하지 못할 수 있습니다.
- 주변 온도가 높은 곳에서 자동 이미지 전송이 진행되면 통신이 중단될 수 있습니다.  
카메라를 끄고 카메라가 식을 때까지 기다리십시오.
- 다음 기능으로 촬영한 이미지는 자동으로 전송할 수 없습니다:
  - [MP4], [MOV]([녹화 파일 형식(비디오)])
- USB를 통해 연결하면 자동 이미지 전송을 사용할 수 없습니다.



## [위치 로그]

스마트폰은 카메라에 위치 정보를 전송하고, 카메라는 획득한 위치 정보를 기록하면서 촬영을 수행합니다.

시작하기:

- 스마트폰에서 GPS 기능을 활성화하십시오.
- 카메라를 스마트폰에 연결하십시오. (→"LUMIX Lab"에 연결하기 (Bluetooth 연결): 611, "LUMIX Lab"에 연결하기 (USB 연결): 615)

### 1 카메라에서 [위치 로그]를 활성화하십시오.

-  ⇒  ⇒  ⇒ [LUMIX Lab] ⇒ [위치 로그] ⇒ [ON]
- 이 기능은 "LUMIX Lab"에서도 활성화할 수 있습니다.

• 카메라가 위치 정보를 기록할 수 있는 모드로 전환되고 카메라의 촬영 화면에 [GPS]가 표시됩니다.

### 2 카메라로 이미지를 촬영하십시오.

- 위치 정보가 촬영된 사진에 기록됩니다.



- 촬영 화면에 [ GPS ]가 반투명으로 표시되면, 위치 정보를 수집할 수 없어 데이터를 기록할 수 없습니다.

스마트폰이 건물 안이나 가방 안과 같은 위치에 있으면 스마트폰 GPS 위치 추적이 불가능할 수 있습니다. 위치 추적 성능을 개선하기 위해 스마트폰을 시야가 탁 트인 곳으로 이동하십시오.

사용자의 스마트폰 사용 설명서도 참조하십시오.

- 위치 정보가 있는 이미지는 [ GPS ]로 표시됩니다.
- 본 기능 사용 시에는 반드시 피사체의 프라이버시, 외모에 관한 권리 등에 특별히 주의하시기 바랍니다. 사용자 자신의 책임 하에 사용하십시오.
- 스마트폰은 위치 정보를 획득하는 동안 배터리가 더 빨리 소모됩니다.

# PC에서 조작

본 장에서는 PC와의 연결에 대해 설명합니다.  
카메라에서 USB 포트를 사용하여 연결합니다.

- PC에 연결하기(USB 연결): 636
- PC로 이미지 가져오기: 637
- PC용 웹 카메라로 사용하기: 642

## PC에 연결하기(USB 연결)



- 단자 방향을 확인한 후 플러그를 잡고 똑바로 플러그를 넣거나 빼십시오.  
(비스듬하게 연결하면 변형 또는 오작동을 일으킬 수 있습니다)
- 케이블을 잘못된 단자에 연결하지 마십시오. 오작동을 일으킬 수 있습니다.

### USB 포트

**USB 연결 케이블(시중에서 판매되는)**을 사용하여 카메라를 PC에 연결합니다.

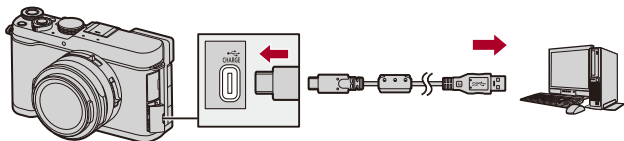

- USB 규격에 대응되는 USB 연결 케이블을 사용하십시오.

## PC로 이미지 가져오기

---

- [PC로 이미지 복사하기: 638](#)
- [소프트웨어 설치하기: 641](#)

카메라를 PC에 연결하면 촬영한 이미지를 PC에 복사할 수 있습니다.  
PC에서 비디오를 재생하거나 편집하려면 촬영된 비디오 형식과 호환되는 소프트웨어를 사용해야 합니다.

RAW 이미지 처리 및 편집을 위한 소프트웨어를 사용할 수도 있습니다. (→ [소프트웨어 설치하기: 641](#))

## PC로 이미지 복사하기

PC에 연결한 후, 본 카메라의 파일 및 폴더를 PC로 드래그하여 촬영한 이미지를 복사할 수 있습니다.



- 카메라를 대용량 저장 장치를 인식할 수 있는 다음 OS를 실행하는 PC에 연결할 수 있습니다.

### 지원되는 OS

Windows: Windows 10, Windows 11

Mac: macOS 12.0에서 12.7, 13.0에서 13.7, 14.0에서 14.7, 15.0에서 15.6

- Mac:

“Final Cut Pro X”를 통해 지원됩니다.

“Final Cut Pro X”에 관한 자세한 사항은 Apple Inc.에 문의하시기 바랍니다.

시작하기:

- 카메라와 PC를 켜십시오.

### 1 USB 연결 케이블(시중에서 판매되는)로 카메라와 PC를 연결하십시오.

(→PC에 연결하기(USB 연결): 636)

### 2 ▲▼를 눌러 [PC(Storage)]를 선택한 후 를 누르십시오.

- Windows: 드라이브("LUMIX")가 [내 PC]에 표시됩니다.
- Mac: 드라이브("LUMIX")가 바탕화면에 표시됩니다.

### 3 카메라에서 파일 및 폴더를 PC로 드래그하십시오.

## ❖ 카드의 폴더 구조

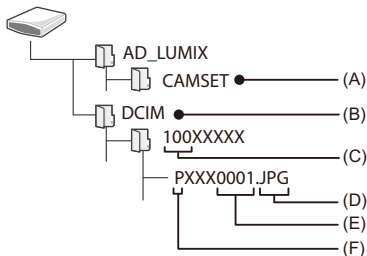

(A) 카메라의 설정 정보

(B) 이미지들

(C) 폴더 번호

(D) JPG: JPEG 형식 사진

HIF: HEIF 형식 사진

RW2: RAW 형식 사진

MP4: MP4(Lite) 비디오, MP4 비디오

MOV: MOV 비디오

(E) 파일 번호

(F) 색 공간

P: sRGB

\_ : AdobeRGB



- [설정]([입력/출력]) 메뉴에서 [USB 모드]에 [PC(Storage)]를 설정하면 [USB 모드] 선택 화면이 표시되지 않고 카메라가 PC에 자동으로 연결됩니다. (→[USB 모드]: 584)



- 이미지를 가져오는 동안 카메라를 끄지 마십시오.
- 이미지 가져오기를 완료 후 PC에서 USB 연결 케이블을 안전하게 제거하는 작업을 수행하십시오.
- 카메라에서 카드를 빼기 전에 카메라를 끄고 USB 연결 케이블을 분리하십시오. 그렇게 하지 않으면 촬영된 데이터가 손상될 수 있습니다.

## 소프트웨어 설치하기

RAW 이미지를 처리하고 편집하기 위한 소프트웨어를 설치하십시오.



- 소프트웨어를 다운로드하려면 PC를 인터넷에 연결할 수 있어야 합니다.
- 지원되는 OS는 2026년 5월 기준이며 변경될 수 있습니다.

### ❖ SILKYPIX Developer Studio SE

이 소프트웨어는 RAW 이미지를 처리하고 편집합니다.

편집한 이미지는 PC에 표시할 수 있는 형식(JPEG, TIFF 등)으로 저장할 수 있습니다.

다음 사이트에서 소프트웨어를 다운로드하고 설치하십시오:

<http://www.isl.co.jp/SILKYPIX/english/p/>

#### 작동 환경

##### ● 지원되는 OS

Windows: Windows 10(64비트), Windows 11

Mac: macOS 10.13에서 10.15, 11, 12, 13, 14, 15, 26

- “SILKYPIX Developer Studio” 사용법과 같은 자세한 사항은 도움말 또는 TECHNO HORIZON의 지원 사이트를 참조하십시오.

## PC용 웹 카메라로 사용하기



USB를 통해 카메라를 PC에 연결하면 카메라를 웹 카메라로 사용할 수 있습니다.

- 카메라는 UVC(USB Video Class) 사양을 지원합니다.



- 다음 PC에 연결할 수 있습니다:

### 지원되는 OS



Windows: Windows 10, Windows 11

Mac: macOS 14.0에서 14.7, 15.0에서 15.6



사용하는 PC 환경에 따라 이미지가 제대로 표시되지 않는 경우가 있을 수 있습니다. 이 경우, 웹 카메라 이미지 품질 설정을 변경하거나 연결에 사용된 USB 포트를 변경하면 문제가 해결될 수 있습니다.

시작하기:

- 카메라와 PC를 켜십시오.

- 1** [⏏] 모드로 설정하십시오.  
(→ 사진/비디오/S&Q 스위치: 61)
- 2** USB 연결 케이블(시중에서 판매되는)로 카메라와 PC를 연결하십시오.  
(→ PC에 연결하기(USB 연결): 636)
- 3** ▲▼를 눌러 [PC(웹캠)]를 선택한 후 를 누르십시오.
  - 카메라의 화면에 가 표시됩니다.

## ❖ [웹캠 이미지 화질] 설정하기

 ⇒  ⇒  ⇒ [USB] ⇒ [웹캠 이미지 화질] 선택

[웹캠 이미지 화질]	[시스템 주파수]	해상도	프레임 비율	연결된 포트	
				USB3.0	USB2.0
[4K/15p]	[59.94Hz (NTSC)]	3840×2160	14.99p	✓	—
[FHD/60p]		1920×1080	59.94p	✓	—
[FHD/30p]		1920×1080	29.97p	✓	—
[HD/30p]		1280×720	29.97p	✓	✓
[4K/12.5p]	[50.00Hz (PAL)]	3840×2160	12.50p	✓	—
[FHD/50p]		1920×1080	50.00p	✓	—
[FHD/25p]		1920×1080	25.00p	✓	—
[HD/25p]		1280×720	25.00p	✓	✓

- 비디오 형식: MJPEG
- 오디오 형식: LPCM(2채널, 48 kHz/16 비트)



- **[설정]([입력/출력]) 메뉴에서 [USB 모드]에 [PC(웹캠)]를 설정하면 [USB 모드] 선택 화면이 표시되지 않고 카메라가 PC에 자동으로 연결됩니다. (→[USB 모드]: 584)**





- 장시간 웹 카메라로 사용하면 오디오 지연이 발생할 수 있습니다.
- 카메라가 웹캠으로 연결된 상태에서는 메뉴 화면이 표시되지 않습니다.
- PC가 [PC(웹캠)]로 연결되어 있으면 다음 기능을 사용할 수 없습니다:
  - [Bluetooth]
  - 뷰파인더 표시
- **고온 표시에 대한 자세한 내용(→ 고온 표시에 대한 자세한 내용: 123)**

# Wi-Fi/Bluetooth 연결 및 설정

본 장에서는 Wi-Fi® 및 Bluetooth®를 사용하여 연결 및 설정에 대해 설명합니다.

- [\[Wi-Fi\] 메뉴: 648](#)
- [Bluetooth 장치에 연결하기: 651](#)

## ❖ Wi-Fi 및 Bluetooth 기능의 작동 상태 확인하기

표시등 (형색)	모니터	작동
켜짐		Wi-Fi 기능이 설정되어 있거나 연결되어 있습니다.
		Bluetooth 기능이 설정되어 있거나 연결되어 있습니다.
깜박임		카메라 조작을 사용하여 이미지 데이터를 전송할 때.

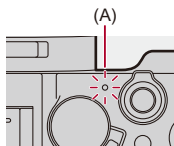

(A) 네트워크 연결 표시등



- 이미지 전송 중에 카드나 배터리를 빼거나 수신이 안되는 장소로 이동하지 마십시오.
- 카메라는 공공 무선 LAN에 접속하여 사용할 수 없습니다.
- 정보 보안 유지를 위해서는 암호 설정을 하는 것이 좋습니다.
- 이미지를 전송할 때 완전히 충전된 배터리를 사용할 것을 권장합니다.
- 배터리 잔량이 부족하면 다른 장치에 연결하거나 다른 장치와 통신을 유지하는 것이 불가능할 수 있습니다.  
([통신 오류]와 같은 메시지가 표시됩니다.)
- 무선 전파 상태에 따라 이미지가 완전히 전송되지 않을 수 있습니다.  
이미지 전송 중에 연결이 끊기면 이미지에 누락된 부분이 있는 상태로 전송될 수 있습니다.



- 네트워크 연결 표시등이 켜지지 않도록 설정할 수 있습니다:

(→[네트워크 연결 램프]: 585)

## [Wi-Fi] 메뉴

### ● [Wi-Fi]가 지정된 Fn 버튼: 650

이 메뉴에서 Wi-Fi 기능에 필요한 설정을 구성합니다.  
Wi-Fi에 연결되어 있으면 설정을 변경할 수 없습니다.

### [Wi-Fi] 메뉴를 표시하십시오.

●  →  →  → [Wi-Fi]

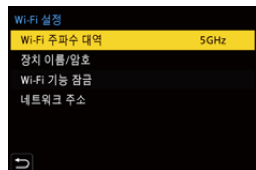

### [Wi-Fi 주파수 대역]

스마트폰과 직접 연결에 사용되는 주파수 대역을 설정합니다.

**[2.4GHz]:** 연결은 2.4 GHz 주파수 대역을 사용합니다.

**[5GHz]:** 연결은 5 GHz 주파수 대역을 사용합니다.

- 지역에 따라 현지 규정 등에 의해 실외에서 5 GHz 주파수 대역 사용이 금지될 수 있습니다. 이 경우에는 실외에서 Wi-Fi 연결에 [2.4GHz]를 사용하여 스마트폰에 연결하십시오.

### [장치 이름/암호]

카메라 이름(SSID)과 암호를 변경할 수 있습니다.

- [DISP.]를 눌러 장치 이름과 암호를 변경하십시오.
  - 입력할 수 있는 문자 수는 장치 이름의 경우 최대 32자이고, 암호는 8자에서 63자 사이입니다.
- 

### [Wi-Fi 기능 잠금]

암호를 설정하여 제3자가 Wi-Fi 기능을 잘못 조작하고 사용하는 것을 방지하고 카메라 자체 또는 카메라로 촬영한 이미지에 있는 개인 정보를 보호할 수 있습니다.

**[설정]:** 암호로 4 자리 숫자를 입력하십시오.

- 암호를 설정하면 [Wi-Fi]를 선택할 때 암호를 입력해야 합니다.

**[취소]:** 암호를 해제합니다.

---

### [네트워크 주소]

Wi-Fi를 통해 연결할 때 카메라의 MAC 주소와 IP 주소를 표시합니다.

---



- 암호를 잊은 경우, [설정]([설정]) 메뉴에서 [리셋]을 사용하여 네트워크 설정을 리셋하고 암호를 리셋할 수 있습니다.



- 문자 입력 방법 (→ 문자 입력하기: 88)

## [Wi-Fi]가 지정된 Fn 버튼

Wi-Fi에 연결한 후 [Wi-Fi]를 지정한 Fn 버튼을 눌러 다음과 같은 조작을 수행할 있습니다. (→Fn 버튼: 504)

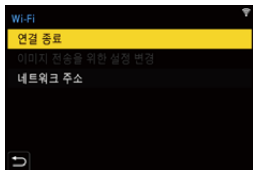

---

### [연결 종료]

Wi-Fi 연결이 종료됩니다.

---

### [이미지 전송을 위한 설정 변경]

촬영한 이미지 전송을 위한 이미지 크기, 파일 형식 및 기타 항목을 설정합니다. (→ 이미지 전송 설정: 631)

---

### [네트워크 주소]

카메라의 MAC 주소와 IP 주소를 표시합니다. (→[네트워크 주소]: 649)

- 
- 사용되는 Wi-Fi 기능 또는 연결 대상에 따라 일부 작업을 수행하지 못할 수 있습니다.

## Bluetooth 장치에 연결하기



간단한 연결 설정 절차(페어링)에 따라 Bluetooth 장치에 연결하십시오.



- 처음 연결 시 페어링 설정이 필요합니다.

그 이후의 연결은 카메라의 [Bluetooth 기능]을 연결된 장치로 설정하면 자동으로 연결됩니다.

스마트폰 애플리케이션을 사용하여 Bluetooth를 통해 연결할 경우:  
(→“LUMIX Lab”에 연결하기(Bluetooth 연결): 611)



### 1 카메라를 Bluetooth 페어링 대기 상태로 설정하십시오.

-  ⇒  ⇒  ⇒ [Bluetooth] ⇒ [Bluetooth 기능] ⇒ [SMARTPHONE]/[GIMBAL]
- 카메라가 페어링 대기 상태가 됩니다.
- 페어링된 Bluetooth 장치가 있으면 카메라는 연결 대기 상태가 됩니다. 새로운 Bluetooth 장치와 페어링하려면 다음 절차에 따라 카메라를 페어링 대기 상태로 전환시키십시오.

 ⇒  ⇒  ⇒ [Bluetooth] ⇒ [페어링] ⇒ [스마트폰 추가]/[징벌]



### 2 Bluetooth 장치의 카메라와 페어링하십시오.



- 페어링된 **Bluetooth** 장치가 연결된 장치로 등록됩니다.
- 한 대 이상의 **Bluetooth** 장치와 페어링을 설정했다라도 한 번에 한 대의 **Bluetooth** 장치만 연결할 수 있습니다.
- 페어링이 오래 걸릴 경우에는 **Bluetooth** 장치와 카메라에서 페어링 설정을 취소하고 다시 연결하면 카메라가 제대로 검색될 수 있습니다.
- **Bluetooth**가 연결된 동안 촬영 화면에 [  ]가 표시됩니다.  
**Bluetooth** 기능이 활성화되어 있지만 **Bluetooth** 장치와 연결되지 않은 경우 [  ]가 반투명하게 표시됩니다.
- 최대 16대의 **Bluetooth** 장치를 페어링할 수 있습니다. 16대를 초과하여 외장 장치를 등록하게 되면 가장 오래된 등록 정보부터 삭제됩니다.

## ❖ Bluetooth 연결 종료하기

Bluetooth 연결을 종료하려면 카메라의 Bluetooth 기능을 끄십시오.

 ⇒ [  ] ⇒ [  ] ⇒ [Bluetooth] ⇒ [Bluetooth 기능] ⇒ [OFF] 선택



- 연결을 종료하더라도 페어링 정보는 삭제되지 않습니다.

## ❖ 페어링 해제하기

1 카메라의 페어링 설정을 해제하십시오.

•  ⇒ [  ] ⇒ [  ] ⇒ [Bluetooth] ⇒ [페어링] ⇒ [삭제]

2 페어링을 취소할 Bluetooth 장치를 선택하십시오.



- Bluetooth 장치에서도 페어링 설정을 취소하십시오.
- [설정]([설정]) 메뉴에서 [리셋]을 사용하여 네트워크 설정을 리셋하면 등록된 장치에 대한 정보가 삭제됩니다.

## 다른 장치에 연결하기

본 장에서는 레코더와 같은 다른 장치와의 연결에 대해 설명합니다.  
카메라에서 **USB** 포트를 사용하여 연결합니다.

- [연결하기: 655](#)
- [레코더에 저장하기: 656](#)

## 연결하기



- 단자 방향을 확인한 후 플러그를 잡고 똑바로 플러그를 넣거나 빼십시오.  
(비스듬하게 연결하면 변형 또는 오작동을 일으킬 수 있습니다)
- 케이블을 잘못된 단자에 연결하지 마십시오. 오작동을 일으킬 수 있습니다.

### USB 포트

**USB 연결 케이블**(시중에서 판매되는)을 사용하여 카메라를 레코더에 연결합니다.

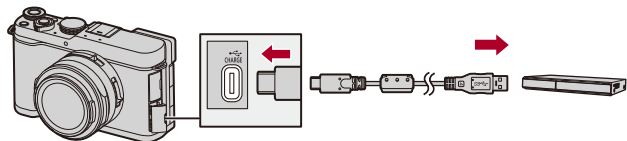

- USB 규격에 대응되는 USB 연결 케이블을 사용하십시오.

## 레코더에 저장하기

카메라를 Panasonic 블루레이 디스크 레코더 또는 DVD 레코더에 연결하여 사진과 비디오를 저장할 수 있습니다.

시작하기:

- 카메라와 레코더를 켜십시오.

- 1 USB 연결 케이블(시중에서 판매되는)로 카메라와 레코더를 연결하십시오.**  
(→USB 포트: 655)
- 2 ▲▼를 눌러 [PC(Storage)]를 선택한 후 를 누르십시오.**
- 3 레코더를 조작하여 이미지를 저장하십시오.**



- [설정]([입력/출력]) 메뉴에서 [USB 모드]에 [PC(Storage)]를 설정하면 [USB 모드] 선택 화면이 표시되지 않고 카메라가 자동으로 레코더에 연결됩니다.

(→[USB 모드]: 584)



- 저장이 진행되는 동안 카메라를 끄지 마십시오.
- 레코더에 따라 4K 비디오와 같은 이미지가 지원되지 않을 수 있습니다.
- 카메라에서 카드를 빼기 전에 카메라를 끄고 USB 연결 케이블을 분리하십시오. 그렇게 하지 않으면 촬영된 데이터가 손상될 수 있습니다.
- 저장 및 재생 절차는 레코더의 사용 설명서를 참조하십시오.

## 참고 자료

본 장에서는 문제가 있을 때 시도할 수 있는 절차를 설명하고 참조를 위해 사양에 대한 정보를 제공합니다.

- 디지털 카메라 액세스리 시스템: 658
- 옵션 액세스리 사용하기: 659
- 모니터/뷰파인더 표시: 662
- 메시지 표시: 683
- 문제해결: 686
- 사용상의 주의: 698
- 카메라 온도 상승 시 연속 비디오 촬영 시간: 706
- 배터리로 촬영 가능한 사진 매수 및 촬영 가능 시간: 708
- 카드로 촬영 가능한 사진 매수 및 비디오 촬영 시간: 711
- 복사에 사용할 수 있는 기본 설정/사용자 정의 저장/설정 목록: 720
- 각 촬영 모드에 설정할 수 있는 기능 목록: 743
- 사양: 749
- 상표 및 라이선스: 761

## 디지털 카메라 액세서리 시스템

(제품번호는 2026년 5월 현재 기준입니다.)

제품명	제품 번호
배터리 팩	DMW-BLK22
전기 충전기	DMW-BTC15 <sup>*1</sup> , DMW-BTCD15 <sup>*2</sup>
직류전원장치	DMW-AC11 <sup>*3</sup>
DC 커플러	DMW-DCC18 <sup>*2</sup>
자동 렌즈 덮개	DMW-LFAC1
스테레오 샷건 마이크	DMW-MS2
스테레오 마이크	VW-VMS10
디지털 샷건 마이크	DMW-DMS1
XLR 마이크 어댑터	DMW-XLR2
삼각대 그립	DMW-SHGR2

\*1 직류전원장치, AC 케이블 및 USB 연결 케이블이 함께 제공됩니다. (충전시간: 약 175분)

\*2 별도로 사용할 수 있는 직류전원장치와 USB 연결 케이블이 필요합니다.  
Panasonic 직류전원장치 (DMW-AC11: 옵션) 사용을 권장합니다.

\*3 AC 케이블과 USB 연결 케이블이 부속품으로 제공됩니다.

- 일부 옵션 액세서리는 일부 국가에서 구입하지 못할 수 있습니다.
- 옵션 액세서리에 대한 최신 정보는 당사의 카탈로그/웹사이트 등을 참조하십시오.

## 옵션 액세서리 사용하기

- 삼각대 그림(옵션): 660
- DC 커플러(옵션): 661

- 외장 플래시에 대한 자세한 내용(→ 외장 플래시 사용하기: 348)
- 외장 마이크에 대한 자세한 내용(→ 외장 마이크(옵션): 387)
- XLR 마이크 어댑터에 대한 자세한 내용(→ XLR 마이크 어댑터(옵션): 392)
- 디지털 샷건 마이크에 대한 자세한 내용(→ 디지털 샷건 마이크(옵션): 397)
- 일부 옵션 액세서리는 일부 국가에서 구입하지 못할 수 있습니다.

## 삼각대 그립(옵션)

삼각대 그립(DMW-SHGR2: 옵션)을 부착하여 걸으면서 촬영할 때의 그립, 삼각대 또는 셔터 리모콘으로 사용할 수 있습니다.

- 그립 케이블을 카메라의 USB 소켓에 연결하십시오.

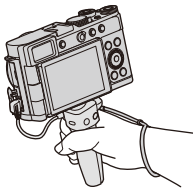

- 반드시 정품 Panasonic 삼각대 그립(DMW-SHGR2: 옵션)을 사용하십시오.
- 카메라가 부착되어 있을 때 손목끈만 잡고 기기를 휴대하지 마십시오.
- 자세한 사항은 삼각대 그립의 사용 설명서를 참조하십시오.

## DC 커플러(옵션)

DC 커플러(DMW-DCC18: 옵션)를 사용하면 배터리 잔량을 걱정할 필요가 없습니다.



- 별도로 사용할 수 있는 직류전원장치와 USB 연결 케이블이 필요합니다.  
Panasonic 직류전원장치(DMW-AC11: 옵션) 사용을 권장합니다.
- 자세한 사항은 직류 전원 장치와 DC 커플러의 사용 설명서를 참조하십시오.



- DC 커플러가 장착되었을 때의 화면 표시(→ 전원 표시: 44)

## 모니터/뷰파인더 표시

- 촬영 화면 : 662
- 재생 화면 : 678

• 화면은 [LVF/모니터 표시 설정]을 [ ]로 설정한 경우의 모니터 표시 예입니다.

### 촬영 화면

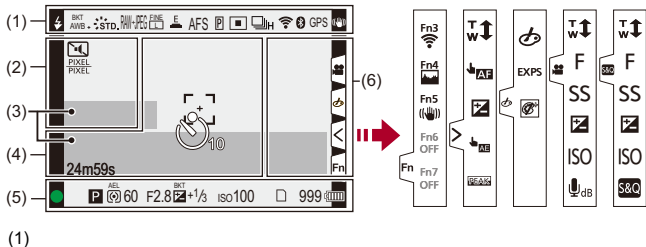

	플래시 모드 (→ [플래시 모드]: 351)
	플래시 설정 (→ [플래시 싱크로]: 357, 무선 플래시로 촬영하기: 360)
AWBc AWBw  	화이트 밸런스 (→ 화이트 밸런스 (WB): 302)/ 색온도 (→ 색온도 설정: 307)
BKT AWB	화이트 밸런스 브래킷, 화이트 밸런스 브래킷 (색온도) (→ [더 많은 설정] (화이트밸런스 브래킷): 245)





AWB+ AWB-	화이트 밸런스 조정 (→ 화이트 밸런스 조정하기: 308)
AWBL	AWB 잠금 설정 (→ [AWB 잠금 설정]: 542)
 STD.	사진 스타일 (→ [사진 스타일]: 310)
* EXPS	필터 설정 (→ [필터 설정]: 325)/ 필터 효과 조정 (→ 필터 효과 조정하기: 327)
MON LUT APPLUT	LUT 보기 지원 (→ [Log 보기 지원]: 444)
MON MODE2	HLG 보기 지원 (→ [HLG 보기 지원]: 448)
RAW+ JPEG  JPEG  HEIF  HEIF 	촬영 파일 형식 (사진) (→ [파일 기록 형식 (사진)]: 108)/ JPEG/HEIF 사진 화질 (→ [JPEG/HEIF 화질]: 113)/ 기록화소수 (→ [기록화소수]: 106)
  	크롭 줌 (사진) (→ [크롭 줌 (사진)]: 200)
CrZ	크롭 줌 (비디오) (→ [크롭 줌 (동영상)]: 202)
	촬영 파일 형식 (비디오) (→ [녹화 파일 형식 (비디오)]: 127)/ 촬영 화질 (→ [화질]: 128)
MOV 4K 420/10-L	촬영 파일 형식 (비디오) (→ [녹화 파일 형식 (비디오)]: 127)/ 촬영 화질 (→ [화질]: 128)
59.94p 60/59.94p	촬영 프레임 레이트 (→ [화질]: 128)/ 슬로우 & 퀵 설정 (→ 슬로우 & 퀵 비디오: 413)
	전자식 셔터 (→ [셔터 타입]: 255)
AFS AFC MF	초점 모드 (→ 초점 모드 선택하기: 145, MF로 촬영하기: 191)
AFS 	포커스 리미터 (→ [초점 리미터]: 157)
	초점 브래킷 (→ [더 많은 설정] (초점 브래킷): 244)

AFL	AF 잠금 (→ <a href="#">초점 및 노출 고정하기 (AF/AE LOCK): 293</a> )
MFL	컨트롤 링 잠금 (→ <a href="#">컨트롤 링 잠금: 547</a> )
	포커스 피킹 (→ <a href="#">초점 피킹: 196</a> )
FULL <small>PIXEL PIXEL</small>	비디오의 이미지 영역 (→ <a href="#">비디오의 이미지 영역: 142</a> )
	AF 모드 (→ <a href="#">AF 모드 선택하기: 161</a> )
	AF 감지 설정 (→ <a href="#">자동 감지: 164</a> )
	드라이브 모드 (→ <a href="#">드라이브 모드 선택하기: 206</a> )
	Wi-Fi에 연결 (→ <a href="#">Wi-Fi 및 Bluetooth 기능의 작동 상태 확인하기: 646</a> )
	Bluetooth에 연결 (→ <a href="#">"LUMIX Lab"에 연결하기 (Bluetooth 연결): 611</a> )
GPS	위치 로그 (→ <a href="#">위치 로그: 633</a> )
	이미지 흔들림 방지 (→ <a href="#">이미지 손떨림 보정: 263</a> )
	카메라 흔들림 경고 (→ <a href="#">이미지 손떨림 보정: 263</a> )

(2)

	다중 노출(→[다중 노출]: 291)
	포커스 스택킹(→[포커스 스택킹]: 246)
AF 	매크로 촬영(→클로즈업 사진 촬영하기: 189)
	무음 모드(→[무음 모드]: 253)
PIXEL PIXEL	비디오의 이미지 영역(→[비디오의 이미지 영역]: 142)
LC	라이브 뷰 합성 촬영(→[라이브 뷰 합성]: 249)
	오버레이 표시(→[오버레이 표시]: 565)
	LUT 보기 지원(→[Log 보기 지원]: 444)

(3)

	내장 마이크, 외장 마이크(→[사운드 녹음 레벨 화면]: 378, 외장 마이크(옵션): 387)
96kHz/24bit	녹음 음질(→[녹음 음질]: 382)
	XLR 마이크 어댑터(옵션)가 연결된 경우(→XLR 마이크 어댑터(옵션): 392)
4ch/96kHz/24bit	4 채널 오디오 녹음(→[4 채널 오디오 녹음]: 395)
	디지털 샷건 마이크(옵션)가 연결되어 있을 경우(→디지털 샷건 마이크(옵션): 397)
4ch/48kHz/24bit	4 채널 오디오 녹음(→[4 채널 오디오 녹음]: 400)
	녹음 음량 리미터(→[사운드 녹음 레벨 제한기]: 384)
	음소거(→[사운드 입력 음소거]: 379)

녹음 음량(→[사운드 녹음 레벨 화면]: 378)

노출계(→[노출계]: 564)

(4)

	히스토그램 (→[히스토그램]: 559)
	AF 영역 (→AF 영역 조작: 181)
+	스팟 측광 타겟 (→[측광모드]: 268)
+	센터 마커 (→[센터 마커]: 569)
	셀프타이머 (→셀프타이머로 촬영하기: 233)
24m59s	촬영 경과 시간 (→기본적인 비디오 촬영 조작: 115)
	이미지 전송 중 (→[자동 전송 (Wi-Fi)]: 630)

(5)

	초점 (녹색)(→기본적인 사진 촬영 조작: 101)/ 촬영 상태 (적색)(→기본적인 비디오 촬영 조작: 115)
LOW 	초점 (저조명 AF 환경에서)(→저조명 AF: 149)
STAR 	초점 (스타라이트 AF)(→스타라이트 AF: 149)
	플래시 조정 (→[플래시 조절]: 356)
	비디오 모드/S&Q 모드 (→사진/비디오/S&Q 스위치: 61)
iA P A S M 	촬영 모드 (→촬영 모드 선택하기: 62)
	프로그램 시프트 (→프로그램 시프트: 272)
	측광 모드 (→[측광모드]: 268)
AEL	AE 잠금 (→초점 및 노출 고정하기 (AF/AE LOCK): 293)
60	셔터 속도 (→기본적인 사진 촬영 조작: 101)
F2.8	조리개 값 (→기본적인 사진 촬영 조작: 101)

	조리개 브래킷(→[더 많은 설정](조리개 브래킷): 243)
	노출 보정 값(→노출 보정: 287)
	노출 브래킷(→[더 많은 설정](노출 브래킷): 242)
	수동 노출 보조(→수동 노출 보조: 282)
iso100	ISO 감도(→ISO 감도: 295)
	카드 액세스 표시(적색)(→기본적인 비디오 촬영 조작: 115)
	카드 없음
	카드 가득 참
999	촬영 가능한 사진 매수(→카드로 촬영 가능한 사진 매수 및 비디오 촬영 시간: 711)
r20	연속으로 촬영 가능한 사진 매수(→연속으로 촬영 가능한 사진 매수: 215)
24m59s	비디오 촬영 시간(→비디오 촬영 시간: 713)
	배터리 표시(→전원 표시: 44)
	전원 공급(→전원을 공급하면서(전원 공급) 카메라 사용하기: 43)

(6)

	온도 상승 경고 아이콘 (→ <a href="#">촬영 : 687</a> , <a href="#">Wi-Fi 기능 : 694</a> )
--	---

터치 탭 (→ [\[터치 설정\] : 553](#))

	Fn 버튼 (→ <a href="#">[Fn3]</a> 에서 <a href="#">[Fn7]</a> (터치 아이콘) 사용 : 517)
	줌 (→ <a href="#">줌으로 촬영하기 : 198</a> )
	터치 AF, 터치 셔터 (→ <a href="#">터치 AF/터치 셔터 : 95</a> )
	노출 보정 (→ <a href="#">노출 보정 : 287</a> )
	터치 AE (→ <a href="#">터치 AE : 98</a> )
	포커스 피킹 (→ <a href="#">[초점 피킹] : 196</a> )

 (→ 터치 조작으로 필터 설정하기: 328) /  /  (→ 비디오 촬영 중 조작: 118)	
	필터 효과 조정 (→ 필터 효과 조정하기: 327)
	필터 on/off (→ 터치 조작으로 필터 설정하기: 328)
EXPS	필터 설정 (→ [필터 설정]: 325)
	줌 (→ 줌으로 촬영하기: 198)
F	조리개 값 (→ 비디오 촬영 중 조작: 118)
SS	셔터 속도 (→ 비디오 촬영 중 조작: 118)
	노출 보정 (→ 비디오 촬영 중 조작: 118)
ISO	ISO 감도 (→ 비디오 촬영 중 조작: 118)
	녹음 음량 조정 (→ 비디오 촬영 중 조작: 118)
	슬로우 & 퀵 설정 (→ 비디오 촬영 중 조작: 118)

## ❖ 컨트롤 패널 (사진 모드)



(1)

<b>P</b>	촬영 모드 (→ 촬영 모드 선택하기: 62)
1/60	셔터 속도 (→ 기본적인 사진 촬영 조작: 101)
F2.8	조리개 값 (→ 기본적인 사진 촬영 조작: 101)
 ↓	배터리 표시 (→ 전원 표시: 44)/ 전원 공급 (→ 전원을 공급하면서 (전원 공급) 카메라 사용하기: 43)

(2)

<b>ISO</b> <b>100</b>	ISO 감도 (→ ISO 감도: 295)
<b>±0</b> 	노출 보정 값 (→ 노출 보정: 287)/ 수동 노출 보조 (→ 수동 노출 보조: 282)
<b>±0</b> 	플래시 설정 (→ [플래시 조절]: 356, [플래시 싱크로]: 357, 무선 플래시로 촬영하기: 360)/ 플래시 모드 (→ [플래시 모드]: 351)

(3)

	드라이브 모드 (→ <a href="#">드라이브 모드 선택하기: 206</a> )
AFS	초점 모드 (→ <a href="#">초점 모드 선택하기: 145</a> , <a href="#">MF로 촬영하기: 191</a> )
	AF 모드 (→ <a href="#">AF 모드 선택하기: 161</a> )
JPEG FINE	촬영 파일 형식 (사진) (→ <a href="#">[파일 기록 형식 (사진)]: 108</a> )/ JPEG/HEIF 전환 (→ <a href="#">[JPEG/HEIF 변환]: 111</a> )/ JPEG/HEIF 사진 화질 (→ <a href="#">[JPEG/HEIF 화질]: 113</a> )
PIXEL PIXEL 	비디오의 이미지 영역 (→ <a href="#">[비디오의 이미지 영역]: 142</a> )/ 촬영 파일 형식 (비디오) (→ <a href="#">[녹화 파일 형식 (비디오)]: 127</a> )/ 촬영 화질 (→ <a href="#">[화질]: 128</a> )
4:3 	기록화소수/화면비율 (→ <a href="#">[기록화소수]: 106</a> )
	Wi-Fi/Bluetooth 연결 상태 (→ <a href="#">Wi-Fi 및 Bluetooth 기능의 작동 상태 확인하기: 646</a> )
Fn 	Fn 버튼 설정 (→ <a href="#">Fn 버튼: 504</a> )

(4)

 STD.	사진 스타일 (→[사진 스타일]: 310)
AWB	화이트 밸런스 (→화이트 밸런스(WB): 302)
 i OFF	i. 동적 범위 (→[i. 다이내믹 범위]: 290)
	축광 모드 (→[축광모드]: 268)
	카드 없음
	카드 가득 참
999	촬영 가능한 사진 매수 (→카드로 촬영 가능한 사진 매수 및 비디오 촬영 시간: 711)
r20	연속으로 촬영 가능한 사진 매수 (→연속으로 촬영 가능한 사진 매수: 215)
R24m59s	비디오 촬영 시간 (→비디오 촬영 시간: 713)
----	카드 없음

❖ 컨트롤 패널 (비디오 모드/S&Q 모드)

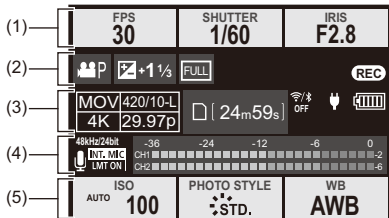

(1)

FPS 60	프레임 레이트 (→ [화질]: 128)/ 슬로우 & 퀵 설정 (→ 슬로우 & 퀵 비디오: 413)
SHUTTER 1/60	셔터 속도 (→ 셔터 우선 AE 모드: 277)
IRIS F2.8	조리개 값 (→ 조리개 우선 AE 모드: 274)





(2)

	노출 제어 (비디오 모드) (→ [노출 제어 (비디오 모드)]: 544)
 	노출 보정 값 (→ 노출 보정: 287)/ 수동 노출 보조 (→ 수동 노출 보조: 282)
	비디오의 이미지 영역 (→ [비디오의 이미지 영역]: 142)
	촬영 상태

(3)

	촬영 파일 형식(비디오)(→[녹화 파일 형식(비디오)]: 127)/ 촬영 화질(→[화질]: 128)
24m59s	비디오 촬영 시간(→비디오 촬영 시간: 713)
	Wi-Fi/Bluetooth 연결 상태(→Wi-Fi 및 Bluetooth 기능의 작동 상태 확인하기: 646)
	배터리 표시(→전원 표시: 44)/ 전원 공급(→전원을 공급하면서(전원 공급) 카메라 사용하기: 43)

(4)

	내장 마이크, 외장 마이크(→[사운드 녹음 레벨 화면]: 378, 외장 마이크(옵션): 387)
96kHz/24bit	녹음 음질(→[녹음 음질]: 382)
 4ch/96kHz/24bit	XLR 마이크 어댑터(옵션)가 연결된 경우(→XLR 마이크 어댑터 (옵션): 392) 4 채널 오디오 녹음(→[4 채널 오디오 녹음]: 395)
 4ch/48kHz/24bit	디지털 샷건 마이크(옵션)가 연결되어 있을 경우(→디지털 샷건 마이크(옵션): 397) 4 채널 오디오 녹음(→[4 채널 오디오 녹음]: 400)
	녹음 음량 리미터(→[사운드 녹음 레벨 제한기]: 384)
	음소거(→[사운드 입력 음소거]: 379)

녹음 음량(→[사운드 녹음 레벨 화면]: 378)

(5)

ISO AUTO <b>100</b>	ISO 감도 (→ <b>ISO 감도: 295</b> )
PHOTO STYLE STD. MON LUT APP LUT MON MODE2	사진 스타일 (→ <b>[사진 스타일]: 310</b> )/ LUT 보기 지원 (→ <b>[Log 보기 지원]: 444</b> )/ HLG 보기 지원 (→ <b>[HLG 보기 지원]: 448</b> )
WB <b>AWB</b>	화이트 밸런스 (→ <b>화이트 밸런스(WB): 302</b> )

❖ 오디오 정보 표시

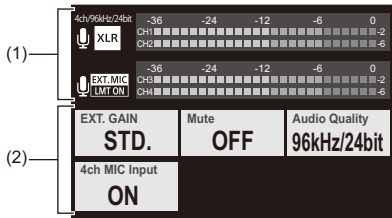

(1)

<b>INT. MIC</b> <b>EXT. MIC</b>	내장 마이크, 외장 마이크 (→[사운드 녹음 레벨 화면]: 378, 외장 마이크(옵션): 387)
96kHz/24bit	녹음 음질 (→[녹음 음질]: 382)
<b>XLR</b> 4ch/96kHz/24bit	XLR 마이크 어댑터(옵션)가 연결된 경우 (→XLR 마이크 어댑터(옵션): 392) 4 채널 오디오 녹음 (→[4 채널 오디오 녹음]: 395)
<b>DMS1</b> 4ch/48kHz/24bit	디지털 샷건 마이크(옵션)가 연결되어 있을 경우 (→디지털 샷건 마이크(옵션): 397) 4 채널 오디오 녹음 (→[4 채널 오디오 녹음]: 400)
<b>LMT ON</b> <b>LMT OFF</b>	녹음 음량 리미터 (→[사운드 녹음 레벨 제한기]: 384)
	음소거 (→[사운드 입력 음소거]: 379)

녹음 음량 (→[사운드 녹음 레벨 화면]: 378)

(2)

EXT.GAIN STD.	녹음 게인 스위치 (→[사운드 녹음 게인 레벨]: 380)
Mute OFF	사운드 입력 음소거 (→[사운드 입력 음소거]: 379)
Audio Quality 96kHz/24bit	녹음 음질 (→[녹음 음질]: 382)
4ch MIC Input ON	4채널 오디오 녹음 (→[4채널 오디오 녹음]: 395)

## 재생 화면

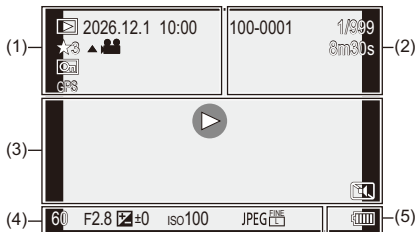

(1)

	재생 모드 (→[재생모드]: 495)
2026.12. 1 10:00	촬영 날짜 및 시간 (→ 시계 설정하기 (처음 켤 때): 54)
★3	등급 (→[등급]: 499)
	비디오 재생 (→비디오 재생하기: 462)
	보호된 사진 (→[보호 설정]: 499)
GPS	위치 로그 (→[위치 로그]: 633)
	정보 가져오는 중

(2)

100-0001	폴더/파일 번호 (→[ <b>폴더 / 파일 설정</b> ]: 575)
1/999	이미지 번호/총 이미지 매수
9 장 9 파일	그룹 이미지 수/ 파일 수
8m30s	비디오 촬영 시간 (→[ <b>비디오 재생하기</b> ]: 462)
	슬로우 & 퀵 비디오 (→[ <b>슬로우 &amp; 퀵 비디오</b> ]: 413)
	LUT 보기 지원 (→[ <b>Log 보기 지원</b> ]: 444)
	HLG 보기 지원 (→[ <b>HLG 보기 지원</b> ]: 448)

(3)

	재생 (비디오) (→[ <b>비디오 재생하기</b> ]: 462)
	그룹 이미지 (→[ <b>그룹 이미지</b> ]: 477)
96kHz/24bit	녹음 음질 (→[ <b>녹음 음질</b> ]: 382)
MOV 4K 420/10-L	촬영 파일 형식 (비디오) (→[ <b>녹화 파일 형식 (비디오)</b> ]: 127)/ 촬영 화질 (→[ <b>화질</b> ]: 128)
59.94p 60/59.94p	프레임 레이트 (→[ <b>화질</b> ]: 128)/ 슬로우 & 퀵 설정 (→[ <b>슬로우 &amp; 퀵 비디오</b> ]: 413)
FULL 	비디오의 이미지 영역 (→[ <b>비디오의 이미지 영역</b> ]: 142)
	Wi-Fi/Bluetooth 연결 상태 (→[ <b>Wi-Fi 및 Bluetooth 기능의 작동 상태 확인하기</b> ]: 646)
	무음 모드 (→[ <b>무음 모드</b> ]: 253)



(4)

---

촬영 정보

---

(5)

	배터리 표시 (→ 전원 표시: 44)
	전원 공급 (→ 전원을 공급하면서 (전원 공급) 카메라 사용하기: 43)

## 세부 정보 표시

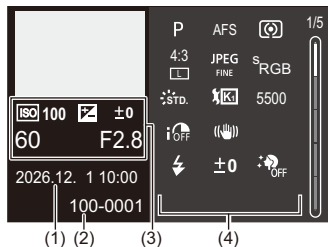

- (1) 촬영 날짜 및 시간 (→ 시계 설정하기 (처음 켤 때): 54)
- (2) 폴더/파일 번호 (→ [폴더 / 파일 설정]: 575)
- (3) 촬영 정보(기본)
- (4) 촬영 정보(고급)

## 히스토그램 표시

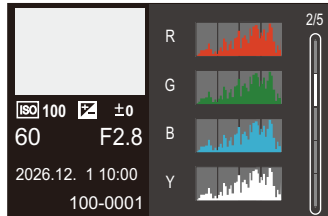

## 사진 스타일 표시

ISO 100 60 F2.8  
2026.12. 1 10:00  
100-0001

표준 3/5

콘트라스트	±0
하이라이트	±0
세도우	±0
채도	±0
색상	±0
입자 효과	OFF
컬러 노이즈	
선명도	±0
노이즈 제거	±0

## 화이트 밸런스 표시

ISO 100 60 F2.8  
2026.12. 1 10:00  
100-0001

5500K 4/5

G  
A B  
M

## 렌즈 정보 표시

ISO 100 60 F2.8  
2026.12. 1 10:00  
100-0001

DC VARIO-SUMMILUX 5/5  
1:1.7-2.8/10.9-34 ASPH.

초점거리 10.9mm  
35mm 초점 거리 24mm

장노출 노이즈 제거 OFF

## 메시지 표시

카메라에 표시되는 주요 메시지의 뜻과 그에 대한 조치를 설명합니다.

### ❖ 카드

#### [메모리 카드 오류]/[카드를 포맷합니까?]

- 카메라에서 사용할 수 없는 형식입니다.  
다른 카드를 사용하거나, 필요한 데이터를 백업한 후 포맷하십시오. (→[카드 포맷]: 574)

#### [메모리 카드 오류]/[이 메모리 카드를 사용할 수 없습니다.]

- 본 카메라와 호환되는 카드를 사용하십시오. (→[사용 가능한 메모리 카드: 23](#))

#### [메모리 카드를 다시 넣으십시오.]/[다른 카드를 사용해 주십시오.]

- 카드에 액세스할 수 없습니다. 카드를 다시 넣으십시오.
- 다른 카드를 넣으십시오.

#### [읽기 오류]/[쓰기 오류]/[카드를 확인하십시오.]

- 데이터 읽기 또는 쓰기에 실패했습니다.  
카메라를 끄고, 카드를 다시 넣은 후 카메라를 다시 켜십시오.
- 카드가 손상되었을 수 있습니다.
- 다른 카드를 넣으십시오.

**[카드의 쓰기 속도가 부족하여 동영상 촬영이 취소되었습니다.]**

- 카드가 기록을 위한 쓰기 속도 요구 사항을 충족시키지 못합니다.  
지원되는 스피드 클래스의 카드를 사용하십시오. (→ [본 카메라에서 사용할 수 있는 SD 카드: 24](#))
- 지정된 스피드 클래스 등급을 충족시키는 카드를 사용해도 촬영이 중지되면 카드의 쓰기 속도가 느려진 것입니다.  
데이터를 백업하고 포맷할 것을 권장합니다. (→ [\[카드 포맷\]: 574](#))

**❖ 배터리**

**[사용할 수 없는 배터리입니다.]**

- 정품 Panasonic 배터리를 사용하십시오.  
정품 Panasonic 배터리를 사용해도 이 메시지가 나타나면 대리점에 문의하십시오.
- 배터리 단자가 지지분한 경우에는 단자에서 먼지와 이물질을 제거하십시오.

**[이 배터리의 수명이 줄어들기 시작했으며 교체를 고려해야 합니다. 신뢰성을 유지하려면 이 배터리를 사용하지 마십시오.]**

- 배터리의 성능이 저하되었습니다. 해당 배터리를 사용하지 마십시오.

## ❖ 기타

### **[삭제할 수 없는 사진이 있습니다.]/[이 사진은 삭제할 수 없습니다.]**

- DCF 규격을 따르지 않는 이미지는 삭제할 수 없습니다.  
필요한 데이터를 백업한 후 카드를 포맷하십시오. (→[카드 포맷]: 574)

### **[폴더를 생성할 수 없습니다.]**

- 최대 폴더 번호에 도달하여 새 폴더를 생성할 수 없습니다.  
카드를 포맷한 후 [설정]([카드/파일]) 메뉴에서 [파일 번호 리셋]을 실행하십시오.  
(→[파일 번호 리셋]: 577)

### **[전원을 껐다 다시 켜십시오.]/[시스템 오류]**

- 카메라를 껐다 켜십시오.  
이 동작을 여러 번 수행해도 이 메시지가 나타나면 대리점에 문의하십시오.

## 문제해결

- 전원, 배터리: 686
- 촬영: 687
- 비디오: 692
- 재생: 692
- 모니터/뷰파인더: 693
- 플래시: 693
- Wi-Fi 기능: 694
- PC: 696
- 기타: 697

우선 다음 절차를 시도해 보십시오.

문제가 해결되지 않을 때 **[설정]**(**[설정]**) 메뉴에서 **[리셋]**(→**[리셋]: 87**)을 선택하면 문제가 개선될 수 있습니다.

### 전원, 배터리

#### 카메라가 자동으로 꺼진다.

- **[전기 절약 모드]**가 활성화되어 있습니다. (→**[전기 절약 모드]: 46**)

#### 배터리가 너무 빨리 닳는다.

- Wi-Fi에 연결하면 배터리가 빠르게 소모됩니다.  
**[전기 절약 모드]**(→**[전기 절약 모드]: 46**)와 같은 기능을 사용하여 카메라를 자주 끄십시오.

## 촬영

**촬영이 끝나기 전에 중지된다. 촬영이 되지 않는다. 일부 기능을 사용할 수 없다.**

- 다음과 같은 상황에서는 카메라 온도가 더 쉽게 올라갑니다: 주변 온도가 높을 때, 고 화질 비디오 촬영 등을 지속적으로 사용할 때. 카메라 온도가 올라가면 화면에 [△]가 깜박이며 표시됩니다. 카메라를 계속 사용하면 카메라를 사용이 불가능하다는 메시지가 화면에 표시되며, 촬영 등 일부 기능이 중지되고 [△]가 점등됩니다. 카메라를 끄고 카메라가 식을 때까지 기다리십시오. (→ [카메라 온도 상승 시 연속 비디오 촬영 시간: 706](#))
- \* 삼각대 등에 장착된 카메라로 촬영할 때는 촬영이 중지되는 온도를 더 높은 온도로 설정할 수 있습니다. (→ [\[열 관리\]: 578](#))

**이미지를 촬영할 수 없다. 셔터 버튼을 누른 후 셔터가 즉시 작동하지 않는다.**

- [초점/셔터 우선]가 [FOCUS]으로 설정되어 있으면, 초점이 맞춰질 때까지 촬영이 시작되지 않습니다. (→ [\[초점/셔터 우선\]: 545](#))

**촬영된 이미지가 뿌옇다.**

- 렌즈가 지문 등으로 지저분해지면 이미지가 뿌옇게 보일 수 있습니다. 렌즈가 더러우면 카메라를 끄고 부드러운 마른 천으로 렌즈 표면을 닦아주십시오.

**촬영된 이미지가 너무 밝거나 어둡다.**

- AE 잠금이 적절하지 않은 곳에 설정되어 있지 않은지 확인하십시오. (→ [초점 및 노출 고정하기\(AF/AE LOCK\): 293](#))

### 한 번에 여러 장의 이미지가 촬영된다.

- 드라이브 모드가 [ ](연사 촬영)로 설정되어 있을 때 셔터 버튼을 길게 누르면 연사 사진이 촬영됩니다. (→ [드라이브 모드 선택하기: 206](#))
- [브래킷]이 설정되어 있을 때 셔터 버튼을 누르면 설정이 자동으로 변경되면서 여러 장의 이미지가 촬영됩니다. (→ [브래킷 촬영: 238](#))

### 피사체에 초점이 제대로 맞춰지지 않는다.

- 다음 사항을 확인하십시오:
  - 피사체가 초점 범위 밖에 있습니까?
  - [셔터 AF]를 [OFF]로 설정했습니까? (→ [\[셔터 AF\]: 550](#))
  - [초점/셔터 우선]를 [RELEASE]로 설정했습니까? (→ [\[초점/셔터 우선\]: 545](#))
  - AF 잠금(→ [초점 및 노출 고정하기\(AF/AE LOCK\): 293](#))이 적절하지 않은 곳에 설정되어 있습니까?
  - [초점 리미터]를 [ON]으로 설정했습니까? (→ [\[초점 리미터\]: 157](#))

### MF 시 렌즈로 초점을 맞출 수 없습니다.

- 다음 사항을 확인하십시오:
  - [컨트롤 링 잠금]을 [ON]으로 설정했습니까? (→ [\[컨트롤 링 잠금\]: 547](#))

### 촬영된 이미지가 흐릿하다. 이미지 흔들림 방지 효과가 제대로 나타나지 않는다.

- 어두운 곳에서 촬영하면 셔터 속도가 느려지고 이미지 손떨림 보정 기능이 제대로 작동되지 않을 수 있습니다.  
이러한 경우에는 삼각대와 셀프타이머를 사용하여 촬영하십시오.

### 촬영된 이미지가 거칠게 보인다. 사진에 노이즈가 나타난다.

- 아래의 사항들을 시도해 보십시오:
  - ISO 감도를 낮추십시오. (→ISO 감도: 295)
  - [사진 스타일]의 [노이즈 제거]를 플러스 방향으로 증가하거나, [노이즈 제거]를 제외한 각 항목을 마이너스 방향으로 조정하십시오. (→이미지 품질 조정하기: 316)
  - [장노출 노이즈 제거]을 [ON]으로 설정하십시오. (→[장노출 노이즈 제거]: 258)
- 카메라를 계속 사용하면 카메라 내부 온도가 올라가 이미지 품질이 저하될 수 있습니다. 촬영하지 않을 때는 카메라를 꺼둘 것을 권장합니다.

### 이미지에서 피사체가 왜곡되어 보인다.

- 다음 기능을 사용하여 움직이는 피사체를 촬영하면 사진에서 피사체가 왜곡되어 보일 수 있습니다:
    - [ELEC.]
    - 동영상 촬영
- 이것은 카메라의 이미지 센서인 CMOS 센서의 특성이며 오작동이 아닙니다.

**형광등 및 LED 조명과 같은 조명 아래에서 줄무늬나 깜박임이 나타납니다.**



- 이것은 카메라의 픽업 센서 구실을 하는 CMOS 센서의 특성입니다. 오작동이 아닙니다.
- 전자식 셔터(→[셔터 타입]: 255) 사용 시 셔터 속도를 낮추면 가로줄이 나타나는 현상을 줄일 수 있습니다.
- 비디오를 촬영할 때 깜박임 또는 가로줄이 두드러지면 셔터 속도를 고정하여 이러한 현상을 완화시킬 수 있습니다.  
[플리커 감소 (비디오)](→[플리커 감소 (비디오)]: 403)를 설정하거나 [S&Q] 모드로 셔터 속도를 고정하십시오.
- [싱크로 스캔 (사진)] 또는 [싱크로 스캔 (동영상)]를 사용하여 셔터 속도를 미세 조정할 수 있습니다. (→[싱크로 스캔 (사진)]: 259, [싱크로 스캔 (동영상)]: 449)

**높은 ISO 감도에서는 줄무늬가 나타납니다.**

- 높은 ISO 감도에서는 줄무늬가 나타날 수 있습니다.  
ISO 감도를 낮추십시오. (→ISO 감도: 295)

### 촬영된 이미지의 밝기 또는 색조가 실제 장면과 다르다.

- 형광등이나 LED 조명과 같은 조명 아래에서 촬영할 때 셔터 속도를 높이면 밝기와 색조가 약간 달라질 수 있습니다.  
이러한 현상은 광원의 특성으로 인한 결과이며 오작동이 아닙니다.
- 피사체를 매우 밝은 곳에서 촬영하거나 형광등, LED, 수은등 또는 나트륨등과 같은 조명 아래에서 촬영하면 색조 또는 화면 밝기가 달라지거나 화면에 가로 줄무늬가 나타날 수 있습니다.

### 피사체에 없는 밝은 점이 촬영된다.

- 이미지 센서에서 화소가 누락되었을 수 있습니다.  
[픽셀 리프레시]를 실행하십시오. (→[픽셀 리프레시]: 590)

## 비디오

### 비디오를 촬영할 수 없다.

- [시스템 주파수]를 원래 설정으로 되돌리거나 다른 카드를 넣은 후에 다시 시도하십시오.
- 용량이 큰 카드를 사용하는 경우에는 카메라를 켜 후 잠시 동안 촬영을 하지 못할 수 있습니다.

### 클릭 소리 및 기계적 소음이 비디오에 녹음됩니다. 녹음된 오디오의 볼륨이 매우 작습니다.

- 녹음 조건에 따라 조리개, 포커스, 줌 등을 변경할 때 나는 소리가 비디오에 녹음될 수 있지만 오작동을 의미하는 것은 아닙니다.
- 비디오를 촬영하는 동안 마이크 구멍을 막지 마시오.

### 동영상에 조작음이 녹음됩니다.

- 촬영하는 동안 조작음이 거슬리면 [음]/[S&Q] 모드를 설정하고 터치 조작으로 촬영할 것을 권장합니다. (→ [비디오 촬영 중 조작: 118](#))

## 재생

### 재생할 수 없다. 촬영된 사진이 없다.

- PC에서 처리한 폴더와 이미지는 카메라에서 재생되지 않습니다.
- [재생모드]를 설정하면 일부 이미지가 표시되지 않습니다. [일반재생]으로 설정하십시오. (→ [\[재생모드\]: 495](#))
- 다른 [시스템 주파수] 설정으로 촬영한 동영상은 재생되지 않습니다. [시스템 주파수] 설정을 촬영 중에 사용한 설정으로 돌아가십시오. (→ [\[시스템 주파수\]: 125](#))

## 모니터/뷰파인더

### 카메라가 켜져 있을 때 모니터/뷰파인더가 꺼진다.

- 설정한 시간 동안 아무 조작도 하지 않으면 [자동 LVF/모니터 끄기](→[자동 LVF/모니터 끄기]: 46)가 활성화되어 모니터/뷰파인더가 꺼집니다.
- 사물이나 사용자의 손이 아이 센서 근처에 있으면 모니터 디스플레이가 뷰파인더 표시로 전환될 수 있습니다.

### 잠시 깜박이거나 화면 밝기가 잠시 눈에 띄게 변하곤 한다.

- 이러한 현상은 셔터 버튼을 반쯤 누르거나, 피사체의 밝기가 변할 때 렌즈 조리개가 바뀌기 때문에 발생합니다.  
오작동이 아닙니다.

### 뷰파인더에 불균등하게 밝은 부분이나 불규칙적인 색상이 나타난다.

- 카메라의 뷰파인더는 OLED 구성 요소로 제작되었습니다. 같은 이미지를 오랫동안 표시하면 화면/뷰파인더 상에 스크린 번인 현상이 생길 수 있으나 촬영한 이미지에는 영향을 주지 않습니다.

### 뷰파인더 표시가 지연됩니다.

- 카메라의 온도가 올라가면, 카메라는 자동으로 뷰파인더 표시 속도를 억제할 수 있습니다. 카메라 온도가 내려가면 속도가 복원됩니다.

## 플래시

### 플래시가 터지지 않습니다.

- 다음 기능을 사용할 경우, 플래시가 터지지 않습니다:
  - 동영상 촬영
  - [ELEC.][무음 모드]
  - [필터 설정]

## Wi-Fi 기능

**Wi-Fi 연결이 되지 않는다. 무선 전파 연결이 끊긴다. 무선 액세스 포인트가 표시되지 않는다.**

### Wi-Fi 연결 사용에 대한 일반적인 사용법

- 연결된 장치의 통신 범위 내에서 사용하십시오.
- 전자 레인지, 무선 전화기와 같이 2.4 GHz 주파수를 사용하는 기기 근처에서 사용하면 무선 전파가 끊길 수 있습니다.  
이러한 기기들과 충분한 거리를 두고 카메라를 사용하십시오.
- 배터리 잔량이 부족하면 다른 장치에 연결하거나 다른 장치와 통신을 유지하는 것이 불가능할 수 있습니다.  
([통신 오류]와 같은 메시지가 표시됩니다.)
- 카메라를 금속 테이블이나 선반 위에 두면 무선 전파에 부정적인 영향을 줄 수 있습니다. 이런 경우에는 접속이 되지 않을 수 있습니다.  
카메라를 금속 표면 위에 놓지 마십시오.

### 무선 액세스 포인트

- 연결된 무선 액세스 포인트를 사용할 수 있는지 확인하십시오.
- 무선 액세스 포인트의 무선 전파 상태를 확인하십시오.
  - 카메라를 무선 액세스 포인트 가까이 옮기십시오.
  - 무선 액세스 포인트의 위치와 각도를 바꾸십시오.
- 무선 액세스 포인트에 따라 무선 전파가 존재함에도 불구하고 표시되지 않을 수 있습니다.
  - 무선 액세스 포인트를 껐다가 켜십시오.
  - 무선 액세스 포인트의 무선 채널이 자동으로 설정되지 않으면, 카메라에서 지원되는 채널을 수동으로 설정하십시오.
- 무선 액세스 포인트에 따라 일정 시간이 지나면 통신이 자동으로 끊길 수 있습니다. 재연결하십시오.

### 무선 액세스 포인트에 연결할 수 없다.

- 다른 장치의 무선 전파가 무선 액세스 포인트 연결을 막을 수 있습니다.  
무선 AP에 연결된 다른 장치의 상태와 기타 무선 장치의 상태를 확인하십시오.

### iOS 장치에서 Wi-Fi로 연결할 수 없다.

- 표시되는 메시지에 따라 카메라에 연결을 허용하십시오.  
그래도 연결할 수 없으면 스마트폰의 Wi-Fi 설정 화면에서 카메라의 SSID를 선택하여 연결하십시오.  
SSID가 표시되지 않으면 카메라를 꺾다가 켜서 Bluetooth 연결 설정을 다시 수행하십시오.

### 스마트폰과 Wi-Fi로 연결할 수 없다.

- 스마트폰 Wi-Fi 설정에서 카메라를 연결하는 AP를 변경하십시오.

### 비디오/이미지 전송이 도중에 실패한다. 일부 비디오/이미지를 전송할 수 없다.

- 이미지 크기가 너무 큼니까?
  - [크기](→[크기]: 631)에서 이미지 크기를 줄인 후 전송하십시오.
  - [동영상 분할](→[동영상 분할]: 469)로 비디오를 분할한 후 전송하십시오.
- 전송할 이미지 파일의 파일 형식을 설정하십시오. (→[파일 형식]: 631)
- 비디오/이미지 전송이 실패할 경우 USB 연결 케이블을 통해 전송할 것을 권장합니다.

### Wi-Fi 패스워드를 잊어버렸다.

- [설정]([설정]) 메뉴, [리셋]에서 네트워크 설정을 리셋하십시오. (→[리셋]: 87)  
단, [Wi-Fi]와 [Bluetooth]에 설정된 모든 정보도 리셋됩니다.

### Wi-Fi/Bluetooth 기능이 중지된다. 사용할 수 없다.

- Wi-Fi/Bluetooth 기능을 사용하는 동안 카메라 온도가 올라가면 화면에 [△]가 깜박이며 표시됩니다. 카메라를 계속 사용하면 [△]가 지속적으로 표시되고 Wi-Fi/Bluetooth 기능이 중지됩니다. (설정을 변경할 수도 없습니다)  
카메라를 끄고 카메라가 식을 때까지 기다리십시오.

## PC

### PC에 연결되어 있을 때도 이미지를 가져올 수 없다.

- 카메라의 [USB 모드]를 [PC(Storage)]로 설정하십시오. (→[USB 모드]: 584)
- 카메라를 껐다 켜십시오.

## 기타

### 렌즈에서 소리가 납니다.

- 카메라를 켜거나 끌 때 렌즈가 움직이고 조리개가 조작되면서 소리가 납니다. 이것은 오작동이 아닙니다.
- 줌 조작 중 조리개가 자동으로 작동하거나 카메라를 움직일 때 소리가 날 수 있지만 이는 이상이 있다는 뜻은 아닙니다.

### 실수로 읽을 수 없는 언어를 선택했다.

- 다음 절차에 따라 메뉴에서 언어를 다시 선택하십시오:



⇒ [  ] ⇒ [  ] ⇒ [  ] ⇒ 원하는 언어 선택 (→ [언어]: 590)

### 카메라에 열이 발생한다.

- 사용 중에 카메라 표면과 모니터의 뒷면이 뜨거워지는 것은 정상적인 현상이며, 성능이나 품질에 문제가 있는 것이 아닙니다.

## 사용상의 주의

### ❖ 카메라

본 기기를 전자기장파가 나오는 기기(전자오븐, TV, 비디오 게임 등)로부터 가능한 한 멀리 하십시오.

- 본 기기를 TV 위나 가까이에서 사용하면 기기의 사진 및/또는 사운드가 전자기장파에 의해 간섭을 받을 수 있습니다.
- 본 기기를 휴대전화 가까이에서 사용하지 마십시오. 노이즈가 생겨 사진 및/또는 사운드에 부작용을 줄 수 있습니다.
- 기록된 데이터가 손상될 수도 있고 스피커나 큰 모터에 의해 생긴 강한 자기장 때문에 사진이 일그러질 수도 있습니다.
- 전자기장파가 기기에 부작용을 일으켜 사진 및/또는 사운드를 방해할 수 있습니다.
- 전자기장파 기기에 의해 기기에 부작용이 생기고 제대로 작동되지 않으면 기기의 전원을 끄고 배터리를 빼거나 직류 전원 장치의 연결을 끊으십시오. 그리고 나서 배터리를 다시 넣거나 직류 전원 장치를 다시 연결하고 기기의 전원을 켜십시오.

무선 송신기나 고전압선 가까이에서는 본 기기를 사용하지 마십시오.

- 무선 송신기나 고전압선 가까이에서 촬영하면 촬영한 사진 및/또는 사운드에 부작용이 생길 수 있습니다.

코드나 케이블을 연장하지 마십시오.

카메라에 살충제나 휘발성 물질이 닿지 않게 하십시오.

- 카메라에 화학물질이 닿으면 카메라 본체가 손상되고 표면이 벗겨질 수 있습니다.

고무, PVC 또는 그와 유사한 재료로 만들어진 제품을 카메라에 장시간 접촉하지 마십시오.

## ❖ 청소하기

카메라를 청소하기 전에 배터리나 DC 커플러를 빼고, 전기 콘센트에서 전원 플러그를 뽑으십시오. 그런 다음 부드러운 마른 천으로 카메라를 닦아주십시오.

- 카메라가 심하게 더러워졌을 경우에는 꼭 짠 천으로 더러움을 닦아낸 후 마른 천으로 손질할 수 있습니다.
- 외부 케이스 및 마운트와 같은 카메라의 표면을 변형시키거나 코팅이 벗겨질 수 있으므로 벤진, 시너, 알코올, 주방 세제 등과 같은 용제를 사용하지 마십시오.
- 화학 천 사용 시에는 반드시 부속 설명서의 내용을 준수하십시오.

## ❖ 뷰파인더 청소하기

뷰파인더가 더러워지면 시중에서 판매되는 블로어를 사용하여 뷰파인더 표면의 먼지를 날린 후 부드러운 마른 천으로 가볍게 닦아주십시오.

## ❖ 모니터/뷰파인더

- 모니터를 세게 누르지 마십시오.  
손상되거나 오작동을 일으킬 수 있습니다.
- 모니터/뷰파인더의 화면 제조에는 초고정밀 기술이 사용되었지만, 화면에 어둡거나 밝은 점들 또는 지속적으로 켜져 있는 점들(적색, 청색 또는 녹색)이 있을 수 있습니다,  
오작동이 아닙니다.  
모니터/뷰파인더 화면은 고정밀 기술로 생산되었지만 일부 화소가 비활성화되거나 항상 켜져 있을 수 있습니다.  
이러한 점들은 카드의 이미지에 촬영되지 않습니다.

## ❖ 렌즈

- 렌즈를 너무 세게 누르지 마십시오.
- 렌즈가 더러우면(지문 등) 이미지가 약간 백색으로 나타날 수 있습니다. 카메라를 켜 후 렌즈통을 손으로 잡고 렌즈 표면을 부드러운 마른 천으로 조심해서 닦아주십시오.
- 카메라의 렌즈가 태양을 향한 채로 두면 태양 광선이 오작동을 일으킬 수 있으므로 두지 마십시오. 또한 창 바깥 또는 창 주변에 카메라를 놓을 때는 주의하십시오.

## ❖ 배터리

배터리는 충전 가능한 리튬 이온 배터리입니다.

이 배터리는 온도와 습도에 매우 민감하여 온도가 올라가거나 떨어질 때 성능에 영향을 많이 미칩니다.

**배터리 단자(A)가 더러워지지 않게 하십시오.**

- 단자가 더러워지면 마른 천으로 닦아주십시오.

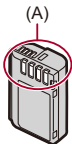

**사용 후에는 배터리를 빼십시오.**

- 빼낸 배터리는 보관 또는 이동을 위해 비닐 백 등에 넣어 금속 물체(클립 등)를 피해 보관하십시오.

**배터리를 실수로 떨어뜨린 경우에는 배터리 본체와 접점이 변형되지 않았는지 확인하십시오.**

- 접점이 변형된 배터리를 카메라에 삽입하면 카메라를 손상시킬 수 있습니다.

**사용하지 않는 배터리 처분 방법.**

- 배터리 수명은 제한적입니다.
- 폭발의 위험이 있으므로 배터리를 불 속에 던지지 마십시오.

**배터리 단자가 금속성 물질(목걸이, 헤어핀 등)에 닿지 않도록 하십시오.**

- 단락을 일으키거나 열이 발생되어 배터리를 만질 때 화상을 입을 수 있습니다.

## ❖ 카드

**카드를 고온, 직사광선 또는 전자기파 및 정전기가 발생하는 곳에 두지 마십시오.**

**카드를 구부리거나 떨어뜨리지 마십시오.**

**카드에 강한 진동을 주지 마십시오.**

- 카드 및 촬영된 데이터가 손상될 수 있습니다.
- 사용 후 및 카드 보관 및 휴대 시에는 카드 케이스나 휴대용 가방에 넣으십시오.
- 먼지, 물 또는 이물질이 카드에 들어가지 않게 하십시오.

그밖에도 손으로 접점을 만지지 마십시오.

## ❖ 개인 정보

카메라와 촬영된 이미지 안에는 개인 정보가 저장되어 있습니다.

Wi-Fi 기능 잠금 설정으로 보안을 강화하여 개인 정보를 보호할 것을 권장합니다. (→[Wi-Fi] 메뉴: 648)

- 이미지에는 촬영 날짜와 시간, 위치 정보와 같이 사용자를 식별하는 데 사용될 수 있는 정보가 포함되어 있을 수 있습니다.
- 생일 등 다른 사람이 쉽게 추측할 수 있는 비밀번호를 사용하지 마십시오.
- 다른 회사에서 제공하는 서비스에 사용한 비밀번호와 다른 비밀번호를 사용하십시오.

## 포기각서

- 개인정보가 포함된 정보는 잘못된 조작, 정전기, 사고, 오작동, 수리 또는 기타 취급으로 인해 변경되거나 사라질 수 있습니다.  
Panasonic은 정보나 개인정보의 변경 또는 손실로 인한 직접, 또는 간접적인 피해에 대하여 어떠한 책임도 지지 않습니다.

## 카메라를 수리 또는 양도/폐기할 경우

- 개인 정보의 사본을 만든 후, [리셋](→[리셋]: 87)을 사용하여 카메라에 등록하거나 저장한 무선 LAN 연결 설정과 같은 개인 정보를 포함하는 정보를 삭제하십시오.
- 개인 정보를 보호하기 위해 설정을 리셋하십시오. (→[리셋]: 87)
- 카메라에서 카드를 빼십시오.
- 카메라를 수리하면 공장 출하 시 설정으로 돌아갈 수 있습니다.
- 오작동으로 인해 위의 조작이 불가능한 경우에는 카메라를 구입한 대리점이나 Panasonic에 문의하십시오.

## 메모리 카드를 폐기하거나 양도할 때 명심할 사항

카메라나 PC를 사용하여 카드를 포맷하거나 삭제하면 파일 관리 정보만 수정되기 때문에 카드 내부의 데이터가 완전히 삭제되지 않습니다.

카드를 폐기/양도할 경우, 카드를 물리적으로 파손시키거나 시중에서 판매되는 PC 데이터 삭제 소프트웨어를 사용하여 카드의 데이터를 완전히 삭제할 것을 권장합니다. 카드의 데이터를 처리하는 것은 사용자의 책임입니다.

## ❖ 장기간 카메라를 사용하지 않을 경우

- 카메라에서 배터리와 카드를 제거하십시오.  
배터리를 카메라에 방치하면 과방전되어 충전 후에도 불안정해집니다.
- 배터리는 비교적 온도가 일정한 서늘하고 건조한 곳에 보관하십시오.  
(권장 온도: 15°C에서 25°C; 권장 습도: 40%RH에서 60%RH)
- 장기간 보관할 경우, 배터리를 매년 한 번씩 충전하여 카메라에서 완전히 방전시킨 후 카메라에서 빼서 다시 보관할 것을 권장합니다.
- 카메라를 벽장이나 선반에 보관할 때는 건조제(실리카겔)와 함께 보관하는 것이 좋습니다.
- 카메라를 장기간 사용하지 않은 경우, 촬영하기 전에 모든 부분을 확인하십시오.

## ❖ 이미지 데이터

- 부주의한 취급으로 인해 카메라가 고장나면 촬영한 데이터가 손상되거나 손실될 수 있습니다.  
촬영한 데이터 손실로 인해 발생하는 손해에 관하여 **Panasonic**은 어떠한 책임도 지지 않습니다.

## ❖ 삼각대/일각대

- 삼각대를 사용할 때 삼각대에 카메라를 부착한 경우 삼각대가 안정적인지 확인하십시오.
- 삼각대나 일각대를 사용하고 있으면 카드나 배터리를 빠지 못할 수 있습니다.
- 나사를 과도하게 조이면 카메라가 손상될 수 있어 주의가 필요합니다.
- 삼각대/일각대의 사용 설명서도 주의 깊게 읽으십시오.

## ❖ 렌즈용 천(-N 모델과 함께 제공됨)

- 직사광선에 장시간 노출되는 곳에 천을 두면 변색될 수 있으므로 피하십시오.

## ❖ Wi-Fi 기능

### 카메라를 무선 LAN 장치로 사용합니다.

무선 LAN 장치보다 더 신뢰가 가는 장치나 컴퓨터 시스템 사용 시에는 안전 설계 및 사용하는 시스템 결함에 대한 적절한 조치가 확보되어야 합니다.

Panasonic은 무선 LAN 장치 이외의 목적으로 카메라 사용 시 발생하는 손해에 대해 어떠한 책임도 지지 않습니다.

### 본 카메라의 Wi-Fi기능 사용은 본 카메라가 판매되는 국가에서 사용하는 것으로 간주합니다.

본 카메라가 판매되는 국가 이외의 국가에서 사용할 경우에는 카메라가 무선 전파 사용법을 위반할 위험성이 있으며 Panasonic은 어떠한 위반에 대해서도 책임을 지지 않습니다.

### 무선 전파를 통해 전송 및 수신되는 데이터는 간섭을 받을 위험이 있습니다.

무선 전파를 통해 전송 및 수신되는 데이터는 제 상자에 의해 간섭을 받을 위험이 있으므로 주의하십시오.

### 자기장파, 정전기 또는 간섭을 받는 지역에서는 카메라를 사용하지 마십시오.

- 전자레인지 근처와 같이 자기장, 정전기 또는 신호 간섭을 받는 지역에서는 카메라를 사용하지 마십시오.  
무선전파 간섭을 일으킬 수 있습니다.
- 2.4 GHz 전파 대역을 사용하는 전자레인지나 무선 전화기와 같은 장치 가까이에서 카메라를 사용하면 양쪽 장치의 성능이 저하될 수 있습니다.

### 사용 인증을 받지 않은 무선 네트워크에 연결하지 마십시오.

Wi-Fi를 사용할 때 사용이 허용되지 않은 무선 네트워크(SSID)가 표시될 수 있으나, 무단 액세스로 보일 수 있으므로 이러한 네트워크에 연결해서는 안 됩니다.

## 카메라 온도 상승 시 연속 비디오 촬영 시간

비디오를 촬영하는 동안 주위 온도가 높거나 장시간 촬영을 수행하여 내부 온도가 너무 높아지면 카메라를 보호하기 위해 촬영이 자동으로 중지됩니다.

- 비디오 연속 촬영 시간에 관한 정보는 아래 지원 사이트도 참조하십시오.  
[https://panasonic.jp/support/global/cs/dsc/info/L10\\_rec.html](https://panasonic.jp/support/global/cs/dsc/info/L10_rec.html)  
 (영어만 지원)

### ❖ 콜드 스타트에서 비디오 연속 촬영 시간에 대한 지침\*1

- [비디오의 이미지 영역]: [FULL]

[녹화 파일 형식(비디오)]	[화질]	[열 관리]의 [촬영 최대 온도]	
		[STANDARD]	[HIGH]
[MOV]	[C4K/120p/420/10-L]	약 5 분 <sup>*2</sup>	약 6 분 <sup>*2</sup>
	[C4K/60p/422/10-L]	약 10 분 <sup>*2</sup>	약 10 분 <sup>*2</sup>
	[C4K/30p/422/10-L]	약 15 분 <sup>*2</sup>	약 20 분 <sup>*2</sup>
	[FHD/60p/422/10-L]	약 10 분 <sup>*2</sup>	약 15 분 <sup>*2</sup>

- Panasonic이 정한 테스트 조건에서 촬영 시:
  - 주위 온도 (카메라 주변의 온도): 23 °C
  - 구입 시의 카메라 설정
  - 외장 장치 연결이 없음, 무선 연결 없음
  - Nextorage SDXC 메모리 카드 사용

- \*1 카메라가 꺼진 상태에서 카메라의 내부 및 외부 온도가 23 °C일 때 카메라를 켜면 비디오 촬영이 즉시 시작됩니다.
- \*2 시간은 사용 환경 및 조건, 카메라 사용 상태 및 비디오 촬영 전 사용 조건에 따라 표에 표시된 시간보다 짧아질 수 있습니다.

#### 과열을 초래하는 조건

- 주변 온도가 높거나 직사광선이 비추는 곳에서 사용하는 경우
- 반복적인 비디오 촬영
- 카메라를 장시간 ON 상태로 유지한 후 비디오 촬영을 시도하는 경우.
- 외부 장치에 연결한 경우 (USB, Wi-Fi/Bluetooth)
- 다음 기능 또는 설정을 사용하는 경우:
  - [크롭 중(동영상)]
  - [AF 초점 확대]

#### ❖ 카메라 온도 상승으로 인한 중지 후 비디오 촬영 다시 시작

카메라 온도 상승으로 인해 비디오 촬영이 중지되면 카메라 온도가 낮아져야 비디오 촬영을 다시 시작할 수 있습니다.

- 카메라 온도를 낮추려면 카메라를 끄십시오.
- 다시 시작 후 비디오 연속 촬영 시간은 대기 시간(카메라가 꺼진 시간)에 따라 달라집니다.

## 배터리로 촬영 가능한 사진 매수 및 촬영 가능 시간

다음은 부속 배터리를 사용할 때 촬영 가능한 사진 매수와 촬영 가능한 시간입니다.

- 촬영 가능한 사진 매수는 CIPA(Camera & Imaging Products Association) 표준 기준.
- Nextorage SDXC 메모리 카드 사용.
- 아래에 표시된 값은 대략적인 값입니다.

### ❖ 사진 촬영(모니터 사용 시)

촬영 가능한 사진 매수	420
--------------	-----

### ❖ 사진 촬영(뷰파인더 사용 시)

촬영 가능한 사진 매수	410
--------------	-----

## ❖ 비디오 촬영(모니터 사용 시)

• [비디오의 이미지 영역]: [FULL]

[녹화 파일 형식(비디오)]	[화질]	연속 촬영 가능 시간 (분)	실제 촬영 가능 시간 (분)
[MP4(Lite)]	[3.8K/10bit/50M/30p] [3.8K/10bit/50M/25p]	110	55
[MP4]	[4K/10bit/100M/60p] [4K/10bit/100M/50p]	100	50
	[FHD/8bit/20M/30p] [FHD/8bit/20M/25p]	140	70
[MOV]	[5.6K/60p/420/10-L] [5.6K/50p/420/10-L]	70	35
	[C4K/120p/420/10-L] [C4K/100p/420/10-L]	60	30
	[C4K/60p/422/10-I] [C4K/50p/422/10-I]	90	45
	[FHD/30p/420/10-L] [FHD/25p/420/10-L]	130	65

• 실제 촬영 가능 시간은 카메라를 켜다 켜거나 촬영 시작/중지 등과 같은 조작을 반복할 때 촬영이 가능한 시간입니다.



- 카메라 온도 상승 시 연속 비디오 촬영 시간  
(→ 카메라 온도 상승 시 연속 비디오 촬영 시간: 706)

## ❖ 재생(모니터 사용 시)

재생 시간(분)

290



- 촬영 가능한 사진 매수와 촬영 가능 시간은 주변 환경 및 사용 조건에 따라 다릅니다.  
예를 들면, 다음과 같은 경우에 줄어듭니다:
  - 스키장과 같이 온도가 낮은 경우.
- 배터리를 완전히 충전한 후에도 사용 시간이 크게 줄어들면 배터리 수명이 다한 것입니다.  
새 배터리로 교체하십시오.

## 카드로 촬영 가능한 사진 매수 및 비디오 촬영 시간

다음은 카드에 기록할 수 있는 사진 매수와 비디오 촬영 시간입니다.

- Nextorage SDXC 메모리 카드 사용.

### ❖ 촬영 가능한 사진 매수

- 여기에 나열된 값을 촬영 가능한 최소 사진 매수로 참고할 수 있습니다.

이 값은 촬영 대상에 따라 달라질 수 있습니다.

- [화면비율]: [4:3]

- [JPEG/HEIF 화질]: [FINE]

- [파일 기록 형식 (사진)]: [JPEG]

[기록화소수]	SDXC 메모리 카드 용량	
	256 GB	512 GB
[L] (20.5M)	20480	40180
[M] (10.5M)	35650	69940
[S] (5M)	60160	118030
[XS] (3M)	87500	171670

- [파일 기록 형식 (사진)]: [RAW+JPEG]

[기록화소수]	SDXC 메모리 카드 용량	
	256 GB	512 GB
[L] (20.5M)	4070	8000
[M] (10.5M)	4450	8740
[S] (5M)	4690	9210
[XS] (3M)	4810	9440

## • [파일 기록 형식(사진)]: [HEIF]

[기록화소수]	SDXC 메모리 카드 용량	
	256 GB	512 GB
[L] (20.5M)	24680	48420
[M] (10.5M)	41850	82110
[S] (5M)	68760	134890
[XS] (3M)	96250	188830

## • [파일 기록 형식(사진)]: [RAW+HEIF]

[기록화소수]	SDXC 메모리 카드 용량	
	256 GB	512 GB
[L] (20.5M)	4230	8310
[M] (10.5M)	4560	8940
[S] (5M)	4760	9340
[XS] (3M)	4860	9530

## ❖ 비디오 촬영 시간

- “h” 는 시간(hour)의 약자이며 “m” 은 분(minute), 그리고 “s” 는 초(second)의 약자입니다.
- 비디오 촬영 시간은 촬영된 모든 비디오의 총 시간입니다.
- 아래에 표시된 값은 대략적인 값입니다.
- [녹화 파일 형식(비디오)]: [MP4(Lite)]

[시스템 주파수]: [59.94Hz (NTSC)]		
[화질]	SDXC 메모리 카드 용량	
	256 GB	512 GB
[4K/10bit/70M/120p]	7h55m	15h35m
[3.8K/10bit/50M/30p] [4K/10bit/50M/60p]	11h05m	21h50m
[FHD/10bit/24M/120p]	23h00m	45h20m
[FHD/10bit/16M/60p]	34h30m	67h45m

[시스템 주파수]: [50.00Hz (PAL)]		
[화질]	SDXC 메모리 카드 용량	
	256 GB	512 GB
[4K/10bit/70M/100p]	7h55m	15h35m
[3.8K/10bit/50M/25p] [4K/10bit/50M/50p]	11h05m	21h50m
[FHD/10bit/24M/100p]	23h00m	45h20m
[FHD/10bit/16M/50p]	34h30m	67h45m

• [녹화 파일 형식(비디오)]: [MP4]

[시스템 주파수]: [59.94Hz (NTSC)]		
[화질]	SDXC 메모리 카드 용량	
	256 GB	512 GB
[4K/10bit/100M/60p] [4K/8bit/100M/30p] [4K/8bit/100M/24p]	5h30m	10h55m
[4K/10bit/72M/30p] [4K/10bit/72M/24p]	7h45m	15h10m
[FHD/8bit/28M/60p]	19h45m	38h50m
[FHD/8bit/20M/30p]	26h20m	51h45m
[FHD/8bit/24M/24p]	23h00m	45h20m

[시스템 주파수]: [50.00Hz (PAL)]		
[화질]	SDXC 메모리 카드 용량	
	256 GB	512 GB
[4K/10bit/100M/50p] [4K/8bit/100M/25p]	5h30m	10h55m
[4K/10bit/72M/25p]	7h45m	15h10m
[FHD/8bit/28M/50p]	19h45m	38h50m
[FHD/8bit/20M/25p]	26h20m	51h45m

• [녹화 파일 형식(비디오)]: [MOV]

[시스템 주파수]: [59.94Hz (NTSC)]		
[화질]	SDXC 메모리 카드 용량	
	256 GB	512 GB
[C4K/60p/422/10-I] [C4K/48p/422/10-I] [4K/60p/422/10-I] [4K/48p/422/10-I]	55m00s	1h45m
[C4K/30p/422/10-I] [C4K/24p/422/10-I] [4K/30p/422/10-I] [4K/24p/422/10-I] [FHD/120p/422/10-I]	1h20m	2h40m
[5.6K/60p/420/10-L] [5.6K/48p/420/10-L] [4.4K/60p/420/10-L] [4.4K/48p/420/10-L] [C4K/120p/420/10-L] [4K/120p/420/10-L]	1h50m	3h35m
[5.6K/30p/420/10-L] [5.6K/24p/420/10-L] [5.2K/30p/420/10-L] [5.2K/24p/420/10-L] [C4K/60p/422/10-L] [C4K/60p/420/10-L] [C4K/48p/422/10-L] [C4K/48p/420/10-L] [4K/60p/422/10-L] [4K/60p/420/10-L] [4K/48p/422/10-L] [4K/48p/420/10-L] [FHD/240p/422/10-L] [FHD/240p/420/10-L] [FHD/60p/422/10-I] [FHD/48p/422/10-I] [FHD/30p/422/10-I] [FHD/24p/422/10-I]	2h45m	5h25m

[C4K/60p/420/8-L] [C4K/30p/422/10-L] [C4K/30p/420/10-L] [C4K/24p/422/10-L] [C4K/24p/420/10-L] [4K/60p/420/8-L] [4K/30p/422/10-L] [4K/30p/420/10-L] [4K/24p/422/10-L] [4K/24p/420/10-L] [FHD/120p/422/10-L] [FHD/120p/420/10-L]	3h40m	7h10m
[C4K/30p/420/8-L] [C4K/24p/420/8-L] [4K/30p/420/8-L] [4K/24p/420/8-L] [FHD/60p/422/10-L] [FHD/60p/420/10-L] [FHD/48p/422/10-L] [FHD/48p/420/10-L] [FHD/30p/422/10-L] [FHD/30p/420/10-L] [FHD/24p/422/10-L] [FHD/24p/420/10-L]	5h25m	10h40m
[FHD/60p/420/8-L]	10h40m	20h55m
[FHD/30p/420/8-L] [FHD/24p/420/8-L]	20h25m	40h10m

[시스템 주파수]: [50.00Hz (PAL)]		
[화질]	SDXC 메모리 카드 용량	
	256 GB	512 GB
[C4K/50p/422/10-I] [4K/50p/422/10-I]	55m00s	1h45m
[C4K/25p/422/10-I] [4K/25p/422/10-I] [FHD/100p/422/10-I]	1h20m	2h40m
[5.6K/50p/420/10-L] [4.4K/50p/420/10-L] [C4K/100p/420/10-L] [4K/100p/420/10-L]	1h50m	3h35m
[5.6K/25p/420/10-L] [5.2K/25p/420/10-L] [C4K/50p/422/10-L] [C4K/50p/420/10-L] [4K/50p/422/10-L] [4K/50p/420/10-L] [FHD/200p/422/10-L] [FHD/200p/420/10-L] [FHD/50p/422/10-I] [FHD/25p/422/10-I]	2h45m	5h25m
[C4K/50p/420/8-L] [C4K/25p/422/10-L] [C4K/25p/420/10-L] [4K/50p/420/8-L] [4K/25p/422/10-L] [4K/25p/420/10-L] [FHD/100p/422/10-L] [FHD/100p/420/10-L]	3h40m	7h10m
[C4K/25p/420/8-L] [4K/25p/420/8-L] [FHD/50p/422/10-L] [FHD/50p/420/10-L] [FHD/25p/422/10-L] [FHD/25p/420/10-L]	5h25m	10h40m
[FHD/50p/420/8-L]	10h40m	20h55m
[FHD/25p/420/8-L]	20h25m	40h10m

[시스템 주파수]: [24.00Hz (CINEMA)]		
[화질]	SDXC 메모리 카드 용량	
	256 GB	512 GB
[C4K/24p/422/10-I] [4K/24p/422/10-I] [FHD/120p/422/10-I]	1h20m	2h40m
[5.6K/48p/420/10-L] [4.4K/48p/420/10-L] [C4K/120p/420/10-L] [4K/120p/420/10-L]	1h50m	3h35m
[5.6K/24p/420/10-L] [5.2K/24p/420/10-L] [FHD/24p/422/10-I]	2h45m	5h25m
[C4K/24p/422/10-L] [C4K/24p/420/10-L] [4K/24p/422/10-L] [4K/24p/420/10-L] [FHD/120p/422/10-L] [FHD/120p/420/10-L]	3h40m	7h10m
[C4K/24p/420/8-L] [4K/24p/420/8-L] [FHD/24p/422/10-L] [FHD/24p/420/10-L]	5h25m	10h40m
[FHD/24p/420/8-L]	20h25m	40h10m



- 촬영 가능한 사진 매수와 비디오 촬영 시간은 촬영 조건 및 기록 매체 종류에 따라 다릅니다.
- 촬영 가능한 사진 매수가 10000 장 이상이면 촬영 화면에 [9999+]가 표시됩니다.
- 비디오의 연속 촬영 가능 시간이 화면에 표시됩니다.

## 복사에 사용할 수 있는 기본 설정/사용자 정의 저장/설정 목록

: [리셋] 사용, 기본 설정으로 돌아가는 기능

: [사용자 모드로 저장 (사진)]/[사용자 모드로 저장 (비디오)]/[사용자 모드로 저장 (S&Q)] 사용, 설정 세부 사항을 사용자 모드에 저장하는 기능

: [카메라 설정을 저장/복원] 사용, 설정 세부 사항을 복사하는 기능

메뉴		기본 설정			
 [사진]:  [이미지 품질]					
[사진 스타일]		[STD.]	✓	✓	✓
[측광모드]		[ 	✓	✓	✓
[화면비율]		[4:3]	✓	✓	✓
[파일 기록 형식 (사진)]		[JPEG]	✓	✓	✓
[JPEG/HEIF 변환]		[JPEG]	✓	✓	✓
[JPEG/HEIF 화질]		[FINE]	✓	✓	✓
[HEIF 형식]		[SDR]	✓	✓	✓
[기록화소수]		[L]	✓	✓	✓
[장노출 노이즈 제거]		[ON]	✓	✓	✓
[ISO 감도 (사진)]	[ISO 자동 하한 설정]	[100]	✓	✓	✓
	[ISO 자동 상한 설정]	[3200]	✓	✓	✓
[싱크로 스캔 (사진)]		[OFF]	✓	✓	✓
[최소 셔터 스피드]		[AUTO]	✓	✓	✓
[소프트 스킨 효과]		[OFF]	✓	✓	✓
[1. 다이내믹 범위]		[OFF]	✓	✓	✓
[회절보정]		[OFF]	✓	✓	✓

[필터 설정]	[필터 효과]	[OFF]	✓	✓	✓
	[필터없이 동시 기록]	[OFF]	✓	✓	✓
[플리커 감소 (비디오)]		[OFF]	✓	✓	✓





메뉴		기본 설정			
 [사진]:  [초점]					
[AFS/AFC(사진)]		[AFS]	✓	✓	✓
[AF 감지 설정]		[OFF]	✓	✓	✓
[피사체 감지]	[피사체의 종류]	[HUMAN]	✓	✓	✓
	[감지 모드 (인물)] [피사체의 부위]	[  ]	✓	✓	✓
[AF 사용자 설정 (사진)]		[설정 1]	✓	✓	✓
[초점 리미터]	[ON] / [OFF]	[OFF]	✓	✓	✓
	[SET]	—	✓	✓	✓
[AF 보조 램프]		[ON]	✓	✓	✓
[초점 프레임 색상 설정]		<input type="checkbox"/>	✓	✓	✓
[초점 피킹]	[ON] / [OFF]	[ON]	✓	✓	✓
	[SET]	—	✓	✓	✓
[포커스 프레임 이동 속도]		[FAST]	✓	✓	✓

메뉴	기본 설정			
 [사진]:  [플래시]				
[플래시 모드]	[ 	✓	✓	✓
[조명 모드]	[TTL]	✓	✓	✓
[플래시 조절]	[±0 EV]	✓	✓	✓
[플래시 싱크로]	[1ST]	✓	✓	✓
[수동 플래시 조절]	[1/1]	✓	✓	✓
[자동 노출보정]	[OFF]	✓	✓	✓
[우선]	[OFF]	✓	✓	✓
[우선 채널]	[1CH]	✓	✓	✓
[통신 조명]	[HIGH]	✓	✓	✓
[우선 설정]	—	✓	✓	✓

메뉴		기본 설정			
 [사진]:  [기타 (사진)]					
[브래킷]	[브래킷 유형]	[OFF]	✓	✓	✓
	[더 많은 설정]	—	✓	✓	✓
[포커스 스테킹]	[시작]	—			
	[조정 단계]	[+5]	✓	✓	✓
	[촬영 매수]	[10]	✓	✓	✓
	[셔터 지연]	[2 SEC]	✓	✓	✓
[우음 모드]	[OFF]	✓	✓	✓	
[크롭 줌 (사진)]	[ON] / [OFF]	[OFF]	✓	✓	✓
	[SET]	—	✓	✓	✓
[이미지 흔들림 방지]	[작동 모드]	[ 	✓	✓	✓
	[E-손떨림 보정 (비디오)]	[OFF]	✓	✓	✓
[연사 촬영 설정]	[H]	✓	✓	✓	
[셔터 타입]	[MECH.]	✓	✓	✓	
[셔터 지연]	[OFF]	✓	✓	✓	
[인터벌/애니메이션]	[모드]	[인터벌 촬영]	✓	✓	✓
	[촬영 간격 설정]	[ON]	✓	✓	✓
	[시작 시간]	[지금]	✓	✓	✓
	[촬영 매수]	[1]	✓	✓	✓
	[촬영 간격]	[1m00s]	✓	✓	✓
	[노출 평준화]	[OFF]	✓	✓	✓
	[촬영 시 새 폴더 만들기]	—	✓	✓	✓
[라이브 뷰 합성]	[시작]	—			
	[셔터 지연]	[OFF]	✓	✓	✓
[셀프타이머]	[  ] <sub>10</sub> ] / [  ] <sub>10</sub> ] / [  ] <sub>2</sub> ] / [  ] <sub>5</sub> ]에서 [  ] <sub>30</sub> ]	[  ] <sub>10</sub> ]	✓	✓	✓
	[SET]	—	✓	✓	✓

[다중 노출]	[시작]	—			
	[자동 개인]	[ON]	✓	✓	✓
	[오버레이]	[OFF]	✓	✓	✓

메뉴		기본 설정			
 [비디오]:  [이미지 품질]					
[사진 스타일]		[  STD.]	✓	✓	✓
[측광모드]		[  ]	✓	✓	✓
[ISO 감도 (비디오)]	[ISO 자동 하한 설정]	[100]	✓	✓	✓
	[ISO 자동 상한 설정]	[3200]	✓	✓	✓
[싱크로 스캔 (동영상)]		[OFF]	✓	✓	✓
[1. 다이내믹 범위]		[OFF]	✓	✓	✓
[화질보정]		[OFF]	✓	✓	✓
[필터 설정]	[필터 효과]	[OFF]	✓	✓	✓
	[필터없이 동시 기록]	[OFF]	✓	✓	✓

메뉴	기본 설정			
 [비디오]:  [이미지 형식]				
[녹화 파일 형식(비디오)]	[시스템 주파수]를 [59.94Hz (NTSC)] 또는 [50.00Hz (PAL)]로 설정한 경우: [MP4(Lite)]	✓	✓	✓
	[시스템 주파수]를 [24.00Hz (CINEMA)]로 설정한 경우: [MOV]			
[비디오의 이미지 영역]	[FULL]	✓	✓	✓
[화질]	[시스템 주파수]의 설정값 [59.94Hz (NTSC)]: [3.8K/10bit/50M/30p]			
	[시스템 주파수]의 설정값 [50.00Hz (PAL)]: [3.8K/10bit/50M/25p]	✓	✓	✓
	[시스템 주파수]를 [24.00Hz (CINEMA)]로 설정한 경우: [4K/24p/420/10-L]			
[화질 (내 목록)]	—	✓	✓	✓
[슬로우&퀵 설정]	[30fps]	✓	✓	✓
[취도 레벨]	[64-940]	✓	✓	✓

메뉴		기본 설정			
 [비디오]:  [초점]					
[AFS/AFC(비디오)]		[AFC]	✓	✓	✓
[AF 감지 설정]		[OFF]	✓	✓	✓
[피사체 감지]	[피사체의 종류]	[HUMAN]	✓	✓	✓
	[감지 모드(인물)] [피사체의 부위]		✓	✓	✓
[AF 사용자 설정(동영상)]	[ON] / [OFF]	[OFF]	✓	✓	✓
	[SET]	—	✓	✓	✓
[초점 리미터]	[ON] / [OFF]	[OFF]	✓	✓	✓
	[SET]	—	✓	✓	✓
[AF 보조 램프]		[ON]	✓	✓	✓
[초점 프레임 색상 설정]		[  ]	✓	✓	✓
[초점 피킹]	[ON] / [OFF]	[ON]	✓	✓	✓
	[SET]	—	✓	✓	✓
[포커스 프레임 이동 속도]		[FAST]	✓	✓	✓

메뉴		기본 설정			
 [비디오]:  [오디오]					
[사운드 녹음 레벨 화면]	[ON] / [OFF]	[OFF]	✓	✓	✓
	[SET]	—	✓	✓	✓
[사운드 입력 음소거]		[OFF]	✓	✓	✓
[사운드 녹음 게인 레벨]		[STANDARD]	✓	✓	✓
[사운드 녹음 레벨 조정]		[0dB]	✓	✓	✓
[녹음 음질]		[48kHz/24bit]	✓	✓	✓
[사운드 녹음 레벨 제한기]		[ON]	✓	✓	✓
[바람 소음 소거 기능]		[STANDARD]	✓	✓	✓
[바람소리감소]		[OFF]	✓	✓	✓
[렌즈 노이즈 감소]		[ON]	✓	✓	✓
[마이크 소켓]		[MIC $\uparrow$ ]	✓	✓	✓
[4 채널 오디오 녹음]		[OFF]	✓	✓	✓
[핫슈 오디오 입력]	[ON] / [OFF]	[ON]	✓	✓	✓
	[SET]	—	✓	✓	✓
[MS2 Mic]		[STEREO]	✓	✓	✓











메뉴		기본 설정			
 [비디오]:  [기타 (비디오)]					
[무음 모드]		[OFF]	✓	✓	✓
[크롭 줌 (동영상)]	[ON] / [OFF]	[OFF]	✓	✓	✓
[이미지 흔들림 방지]	[작동 모드]	[  ]	✓	✓	✓
	[E-손떨림 보정 (비디오)]	[OFF]	✓	✓	✓
[셀프타이머 설정]	[셀프타이머]	[  10]	✓	✓	✓
	[비디오용 셀프타이머]	[OFF]	✓	✓	✓
[초점 전환]	[초점 위치 설정]	—			
	[초점 전환 속도]	[M]	✓	✓	✓
	[초점 전환 녹화]	[OFF]	✓	✓	✓
	[초점 전환 대기]	[OFF]	✓	✓	✓
[라이브 크롭핑]		[OFF]	✓	✓	✓

메뉴		기본 설정			
 [사용자]:  [이미지 품질]					
[사진 스타일 설정]	[사진 스타일 보이기/감추기]	—	✓	✓	✓
	[나의 사진 스타일 설정]	—	✓	✓	✓
	[사진 스타일 리셋]	—			
[LUT 라이브러리]		—	✓		✓
[ISO감도증가스텝]		[1/3 EV]	✓	✓	✓
[확장 ISO]		[OFF]	✓	✓	✓
[노출 오프셋 조정]	[다중 측광]	[±0EV]	✓	✓	✓
	[중앙]	[±0EV]	✓	✓	✓
	[소프트]	[±0EV]	✓	✓	✓
	[가중치 강조표시]	[±0EV]	✓	✓	✓
[다중 측광 시 얼굴 우선]		[ON]	✓	✓	✓
[AWB 잠금 설정]	[셔터와 작동 동기화]	[OFF]	✓	✓	✓
	[Fn 버튼 조작시 잠금 유지]	[ON]	✓	✓	✓
[색공간]		[sRGB]	✓	✓	✓
[노출보정 리셋]		[OFF]	✓		✓
[사진 모드의 자동 노출]		[ON]	✓	✓	✓
[P/A/S/M의 노출 제어]	[노출 제어(사진 모드)]	[MODE DIAL]	✓	✓	✓
	[노출 제어(비디오 모드)]	[MODE DIAL]	✓	✓	✓
[사진/비디오 분리 설정]	[F/SS/ISO/노출 보정]	[SEPARATE]	✓	✓	✓
	[화이트 밸런스]	[SEPARATE]	✓	✓	✓
	[사진 스타일]	[SEPARATE]	✓	✓	✓
	[측광모드]	[SEPARATE]	✓	✓	✓
	[AF 모드]	[SEPARATE]	✓	✓	✓







메뉴		기본 설정			
 [사용자]: [AF] [초점/셔터]					
[초점/셔터 우선]	[AFS]	[FOCUS]	✓	✓	✓
	[AFC]	[BALANCE]	✓	✓	✓
[수직, 수평 초점 전환]		[OFF]	✓	✓	✓
[AF/AE 잠금 유지]		[OFF]	✓	✓	✓
[AF+MF]		[OFF]	✓	✓	✓
[MF 보조]	[컨트롤 링]	[ON]	✓	✓	✓
	[AF 모드]	[ON]	✓	✓	✓
	[MF 보조 표시]	[PIP]	✓	✓	✓
	[“FULL”의 최대 배율]	[20x]	✓	✓	✓
[MF 가이드]		[ON]	✓	✓	✓
[컨트롤 링 잠금]		[OFF]	✓	✓	✓
[초점 범위 표시]		[  ]/[  .] <sup>1</sup>	✓	✓	✓
[AF 모드 보이기/숨기기]	[트래킹]	[  ]	✓	✓	✓
	[전체 영역 AF]	[  ]	✓	✓	✓
	[구역 (가로/세로)]	[  ]	✓	✓	✓
	[구역]	[  ]	✓	✓	✓
	[1-영역+]	[  ]	✓	✓	✓
	[핀포인트]	[  ]	✓	✓	✓
[핀포인트 AF 설정]	[핀포인트 AF 시간]	[MID]	✓	✓	✓
	[핀포인트 AF 표시]	[PIP]	✓	✓	✓
[다이렉트 초점 영역]		[OFF]	✓	✓	✓
[AF 초점 확대 설정]	[확대 화면 유지]	[OFF]	✓	✓	✓
	[PIP 화면]	[PIP]	✓	✓	✓
[AF 감지 멀티 프레임 표시]		[ON]	✓	✓	✓
[인물 눈 감지 표시]	[눈 감지 스타일]	[ + ]	✓	✓	✓
	[초점 맞추기 중의 십자선]	[ON]	✓	✓	✓

[셔터 AF]	[ON]	✓	✓	✓
[반셔터 릴리즈]	[OFF]	✓	✓	✓
[REC을 셔터 버튼에 지정]	[ON]	✓	✓	✓
[퀵AF]	[OFF]	✓	✓	✓
[아이 센서 AF]	[OFF]	✓	✓	✓
[루프 움직임 초점 프레임]	[OFF]	✓	✓	✓
[라이브 디스플레이 확대(비디오)]	[확대 화면 유지]	[ON]	✓	✓
	[PIP 화면]	[PIP]	✓	✓



\*1 기본 설정 사양은 카메라를 구입한 국가 또는 지역에 따라 다릅니다.

메뉴		기본 설정			
 [사용자]:  [작동]					
[Q.MENU 설정]	[레이아웃 스타일]	[MODE1]	✓	✓	✓
	[항목 사용자 정의 (사진 모드)]	—	✓	✓	✓
	[항목 사용자 정의 (비디오/S&Q 모드)]	—	✓	✓	✓
[터치 설정]	[터치 스크린]	[ON]	✓	✓	✓
	[터치 탭]	[OFF]	✓	✓	✓
	[터치 AF]	[AF]	✓	✓	✓
	[터치 패드 AF]	[EXACT]	✓	✓	✓
[조작 잠금 장치]	[커서]	[  ]	✓	✓	✓
	[터치 스크린]	[  ]	✓	✓	✓
	[다이얼]	[  ]	✓	✓	✓
	[DISP. 버튼]	[  ]	✓	✓	✓
[줌 설정]	[줌 작동]	[ <u>Z</u> OOM]	✓	✓	✓
	[줌 속도 (사진)]	[H]	✓	✓	✓
	[줌 속도 (동영상)]	—	✓	✓	✓
[Fn 버튼 설정]	[사진 모드의 설정]	—	✓	✓	✓
	[비디오/S&Q 모드의 설정]	—	✓	✓	✓
	[재생 모드의 설정]	—	✓	✓	✓
[Fn 스위치 설정]	[할당할 기능 선택]	[  ]	✓	✓	✓
	[1에 대한 설정값]	[1:1]	✓	✓	✓
	[2에 대한 설정값]	[16:9]	✓	✓	✓
	[3에 대한 설정값]	[3:2]	✓	✓	✓

[ISO 표시 설정]	[후면 다이얼]	[ISO]	✓	✓	✓
[노출 보정 표시 설정]	[거서 버튼(상/하)]	[OFF]	✓	✓	✓
	[후면 다이얼]	[ 	✓	✓	✓
[다이얼 설정]	[다이얼 지정 (F/SS)]	[SET1]	✓	✓	✓
	[회전 (F/SS)]	[ 	✓	✓	✓
	[노출보정]	[OFF]	✓	✓	✓
	[다이얼작동스위치설정]	—	✓	✓	✓
	[회전 (메뉴 조작)]	[ 	✓	✓	✓

메뉴		기본 설정			
 [사용자]:  [모니터 / 디스플레이 (사진)]					
[오토 리뷰]	[지속 시간 (사진)]	[OFF]	✓	✓	✓
	[재생 조작 우선]	[OFF]	✓	✓	✓
[콘스탄트 보기]	[ON] / [OFF]	[ON]	✓	✓	✓
	[SET]	—	✓	✓	✓
[히스토그램]		[OFF]	✓	✓	✓
[사진 그리드 라인]		[OFF]	✓	✓	✓
[라이브 뷰 부스트]	[MODE1] / [MODE2] / [OFF]	[OFF]	✓	✓	✓
	[SET]	[M]	✓	✓	✓
[야간 모드]	[모니터]	[OFF]	✓	✓	✓
	[LVF]	[OFF]	✓	✓	✓
[LVF/모니터 표시 설정]	[LVF 표시 설정]		✓	✓	✓
	[모니터 표시 설정]		✓	✓	✓
	[수평 이미지 뒤집기 (모니터)]	[AUTO]	✓	✓	✓
	[수직 이미지 뒤집기 (모니터)]	[AUTO]	✓	✓	✓
[노출계]		[OFF]	✓	✓	✓
[초점거리]		[ON]	✓	✓	✓
[하이라이트 점멸]		[OFF]	✓	✓	✓
[오버레이 표시]	[ON] / [OFF]	[OFF]	✓		
	[SET]	—	✓		
[레벨 게이지]		[ON]	✓	✓	✓
[스팟 휘도계]		[OFF]	✓	✓	✓
[프레이밍 외곽선]		[OFF]	✓	✓	✓
[모니터 레이아웃 보기기/숨]	[컨트롤 패널]	[ON]	✓	✓	✓
	[블랙 스크린]	[ON]	✓	✓	✓
[라이브 뷰 수직 표시]		[ON]	✓	✓	✓

메뉴		기본 설정			
 [사용자]:  [모니터/디스플레이 (비디오)]					
[Log 보기 지원]	[LUT 선택 (V-Log)]	[Vlog_709]	✓	✓	✓
	[LUT 보기 지원 (모니터)]	[OFF]	✓	✓	✓
	[LUT 보기 지원 (애플리케이션)]	[OFF]	✓	✓	✓
[HLG 보기 지원]	[모니터]	[MODE2]	✓	✓	✓
[흑백 라이브 뷰]		[OFF]	✓	✓	✓
[센터 마커]		[OFF]	✓	✓	✓
[세이프티 존 마커]		[OFF]	✓	✓	✓
[프레임 마커]	[ON] / [OFF]	[OFF]	✓	✓	✓
	[SET]	—	✓	✓	✓
[제브라 패턴]	[ZEBRA1] / [ZEBRA2] / [ZEBRA1+2] / [OFF]	[OFF]	✓	✓	✓
	[SET]	—	✓	✓	✓
[파형 모니터]		[OFF]	✓	✓	✓
[적색 REC 프레임 표시]		[OFF]	✓	✓	✓





메뉴		기본 설정			
 [사용자]:  [렌즈 / 기타]					
[렌즈 위치 기억]		[OFF]	✓	✓	✓
[렌즈 원위치]		[ON]	✓	✓	✓
[AF 중 컨트롤 링 설정]		[ <u>Z</u> OOM]	✓	✓	✓
[컨트롤 링 초점 제어(MF)]		[NON-LINEAR]	✓	✓	✓
[수직 위치 정보 (비디오)]		[ON]	✓	✓	✓

메뉴		기본 설정			
 [설정]:  [카드 / 파일]					
[카드 포맷]		—			
[폴더 / 파일 설정]	[폴더 선택]	—			
	[새폴더 생성]	—			
	[파일 이름 설정]	[폴더 번호 링크]	✓		✓
[파일 번호 리셋]		—			
[저작권 정보]	[사진작가]	[OFF]	✓		✓
	[저작권자]	[OFF]	✓		✓
	[저작권 정보 표시]	—			

메뉴		기본 설정			
 [설정]:  [모니터 / 디스플레이]					
[전기 절약 모드]	[절전 모드]	[1MIN.]	✓		✓
	[자동 LVF/모니터 끄기]	[1MIN.]	✓		✓
	[절전 LVF 촬영]	—	✓		✓
[열 관리]	[촬영 최대 온도]	[STANDARD]	✓		✓
[메뉴 색상]*1		[GOLD]	✓		✓
[모니터 프레임 비율]		[30fps]	✓		✓
[모니터 설정] / [뷰파인더]		—	✓		
[모니터 백라이트] / [LVF 밝기]		[AUTO]	✓		✓
[아이 센서]	[감도]	[HIGH]	✓		✓
	[LVF/모니터 스위치]	[LVF/MON AUTO]	✓		✓
[레벨 게이지 조정]	[조절]	—	✓		
	[레벨 게이지 값 초기화]	—			

\*1 -N 모델에서만 지원됨

메뉴		기본 설정			
 [설정]:  [입력/출력]					
[전자음]	[비프음 볼륨]	[  ]	✓		✓
	[AF 맞춤음 볼륨]	[  ]	✓		✓
	[AF 맞춤음 톤]	[  ]	✓		✓
	[셔터 볼륨]	[  ]	✓		✓
	[셔터음 톤]	[  ]	✓		✓
[사운드 모니터링 채널(재생)]		[CH1+CH2]	✓	✓	✓
[Wi-Fi]		—	✓		
[Bluetooth]		—	✓		
[LUMIX Lab]	[이미지 전송(스마트폰)]	—			
	[자동 전송(Wi-Fi)]	[OFF]	✓		✓
	[위치 로그]	[OFF]	✓		✓
[USB]	[USB 모드]	[  ] [접속 시 선택]	✓		✓
	[USB 전원 공급]	[ON]	✓		✓
	[웹캠 이미지 화질]	[시스템 주파수]를 [59.94Hz (NTSC)]로 설정할 경우: [FHD/ 30p]	✓		✓
		[시스템 주파수]를 [50.00Hz (PAL)]로 설 정한 경우: [FHD/25p]	✓		✓
[네트워크 연결 램프]		[ON]	✓		✓

메뉴		기본 설정			
 [설정]:  [설정]					
[사용자 모드로 저장 (사진)]/[사용자 모드로 저장 (비디오)]/[사용자 모드로 저장 (S&Q)]		—	✓		✓
[사용자 모드로 불러오기 (사진)]/[사용자 모드로 불러오기 (비디오)]/[사용자 모드로 불러오기 (S&Q)]		—	✓		✓
[사용자 모드 설정]	[사용자 모드 수의 제한]	[3]	✓		✓
	[제목 편집]	—	✓		✓
	[사용자 다시 불러오는 방법]	—	✓		✓
	[세부 정보 불러오기 선택]	—	✓		✓
[카메라 설정을 저장/복원]	[저장]	—			
	[로드]	—			
	[삭제]	—			
	[포맷 중 설정을 유지합니다.]	[OFF]	✓		✓
[리셋]		—			

메뉴		기본 설정			
 [설정]:  [기타]					
[시계 설정]		2026년 1월 1일 0:00:00			
[시간대]		*1			✓
[시스템 주파수]		[59.94Hz (NTSC)] / [50.00Hz (PAL)]*1	✓		✓
[픽셀 리프레시]	[지금]	—			
	[자동]	[ON]	✓		✓
[언어]		*1	✓		✓
[버전 디스플레이]		—			
[승인된 규정]*2		—			





\*1 기본 설정 사양은 카메라를 구입한 국가 또는 지역에 따라 다릅니다.





\*2 카메라를 구입한 국가나 지역에 따라 다른 사양으로 인해 이 정보가 표시되지 않을 수 있습니다.





메뉴		기본 설정			
 [마이메뉴]:  [마이메뉴 편집]					
[추가]		—	✓		✓
[정렬]		—			
[삭제]		—			
[마이메뉴에서 표시]		[OFF]	✓		✓

메뉴	기본 설정			
 [재생]:  [재생 모드]				
[재생모드]	[일반재생]	✓		✓
[슬라이드 쇼]	—	✓		✓
[회전 표시]	[ON]	✓		✓
[사진 정렬]	[DATE/TIME]	✓		✓
[AF 포인트로부터 확대]	[OFF]	✓		✓
[LUT 보기 지원 (모니터)]	[OFF]	✓	✓	✓
[HLG 보기 지원 (모니터)]	[MODE2]	✓	✓	✓
[비디오 재생 이후 작업]	[재생 종료]	✓		✓

메뉴	기본 설정			
 [재생]:  [프로세스 이미지]				
[RAW 처리]	—			
[HEIF에서 JPEG로 변환]	—			
[인터벌 비디오]	—			
[스톱 모션 비디오]	—			

메뉴	기본 설정			
▶ [재생]:  [정보의 추가/삭제]				
[보호 설정]	—			
[등급]	—			

메뉴	기본 설정			
▶ [재생]:  [이미지 편집]				
[화상줄임]	—			
[회전]	—			
[동영상 분할]	—			
[동영상 복구]	—			

메뉴	기본 설정			
▶ [재생]:  [기타]				
[삭제 확인]	["아니오"가 먼저]	✓		✓
[모든 이미지 삭제]	—			

## 각 촬영 모드에 설정할 수 있는 기능 목록

메뉴		iA	P	A	S	M
📷 [사진]: 📷 [이미지 품질]						
[사진 스타일]		✓	✓	✓	✓	✓
[측광모드]			✓	✓	✓	✓
[화면비율]		✓	✓	✓	✓	✓
[파일 기록 형식(사진)]		✓	✓	✓	✓	✓
[JPEG/HEIF 변환]		✓	✓	✓	✓	✓
[JPEG/HEIF 화질]		✓	✓	✓	✓	✓
[HEIF 형식]			✓	✓	✓	✓
[기록화소수]		✓	✓	✓	✓	✓
[장노출 노이즈 제거]			✓	✓	✓	✓
[ISO 감도(사진)]	[ISO 자동 하한 설정]		✓	✓	✓	✓
	[ISO 자동 상한 설정]		✓	✓	✓	✓
[싱크로 스캔(사진)]					✓	✓
[최소 셔터 스피드]			✓	✓		
[소프트 스킨 효과]		✓	✓	✓	✓	✓
[1. 다이내믹 범위]			✓	✓	✓	✓
[회절보정]			✓	✓	✓	✓
[필터 설정]	[필터 효과]		✓	✓	✓	✓
	[필터없이 동시 기록]		✓	✓	✓	✓
[플리커 감소(비디오)]			✓	✓	✓	✓

메뉴		iA	P	A	S	M
📷 [사진]: [FOCUS] [초점]						
[AFS/AFC(사진)]		✓	✓	✓	✓	✓
[AF 감지 설정]			✓	✓	✓	✓
[피사체 감지]	[피사체의 종류]		✓	✓	✓	✓
	[감지 모드(인물)]		✓	✓	✓	✓
	[피사체의 부위]					
[AF 사용자 설정(사진)]			✓	✓	✓	✓
[초점 리미터]		✓	✓	✓	✓	✓
[AF 보조 램프]			✓	✓	✓	✓
[초점 프레임 색상 설정]		✓	✓	✓	✓	✓
[초점 피킹]		✓	✓	✓	✓	✓
[포커스 프레임 이동 속도]		✓	✓	✓	✓	✓

메뉴		iA	P	A	S	M
📷 [사진]: ⚡ [플래시]						
[플래시 모드]		✓	✓	✓	✓	✓
[조명 모드]			✓	✓	✓	✓
[플래시 조절]			✓	✓	✓	✓
[플래시 싱크로]			✓	✓	✓	✓
[수동 플래시 조절]			✓	✓	✓	✓
[자동 노출보정]			✓	✓	✓	✓
[우선]			✓	✓	✓	✓
[우선 채널]			✓	✓	✓	✓
[통신 조명]			✓	✓	✓	✓
[우선 설정]			✓	✓	✓	✓

메뉴		iA	P	A	S	M
📷 [사진]: 📷 [기타 (사진)]						
[브래킷]	[브래킷 유형]	✓	✓	✓	✓	✓
	[더 많은 설정]	✓	✓	✓	✓	✓
[포커스 스테킹]	[시작]	✓	✓	✓	✓	✓
	[조절 단계]	✓	✓	✓	✓	✓
	[촬영 매수]	✓	✓	✓	✓	✓
	[셔터 지연]	✓	✓	✓	✓	✓
[무음 모드]		✓	✓	✓	✓	✓
[크롭 줌 (사진)]		✓	✓	✓	✓	✓
[이미지 흔들림 방지]	[작동 모드]	✓	✓	✓	✓	✓
	[E-손떨림 보정 (비디오)]	✓	✓	✓	✓	✓
[연사 촬영 설정]		✓	✓	✓	✓	✓
[셔터 타입]		✓	✓	✓	✓	✓
[셔터 지연]		✓	✓	✓	✓	✓
[인터벌/애니메이션]		✓	✓	✓	✓	✓
[라이브 뷰 합성]	[시작]					✓
	[셔터 지연]					✓
[셀프타이머]		✓	✓	✓	✓	✓
[다중 노출]	[시작]		✓	✓	✓	✓
	[자동 계인]		✓	✓	✓	✓
	[오버레이]		✓	✓	✓	✓

메뉴		iA	P	A	S	M
 [비디오]:  [이미지 품질]						
[사진 스타일]		✓	✓	✓	✓	✓
[측광모드]			✓	✓	✓	✓
[ISO 감도(비디오)]	[ISO 자동 하한 설정]		✓	✓	✓	✓
	[ISO 자동 상한 설정]		✓	✓	✓	✓
[싱크로 스캔(동영상)]					✓	✓
[I. 다이내믹 범위]			✓	✓	✓	✓
[화질보정]			✓	✓	✓	✓
[필터 설정]	[필터 효과]		✓	✓	✓	✓
	[필터없이 동시 기록]		✓	✓	✓	✓

메뉴		iA	P	A	S	M
 [비디오]:  [이미지 형식]						
[녹화 파일 형식(비디오)]		✓	✓	✓	✓	✓
[비디오의 이미지 영역]		✓	✓	✓	✓	✓
[화질]		✓	✓	✓	✓	✓
[화질 (내 목록)]		✓	✓	✓	✓	✓
[슬로우&퀵 설정]		✓	✓	✓	✓	✓
[휘도 레벨]		✓	✓	✓	✓	✓

메뉴		iA	P	A	S	M
 [비디오]:  [초점]						
[AFS/AFC(비디오)]		✓	✓	✓	✓	✓
[AF 감지 설정]			✓	✓	✓	✓
[피사체 감지]	[피사체의 종류]		✓	✓	✓	✓
	[감지 모드(인물)]		✓	✓	✓	✓
	[피사체의 부위]					
[AF 사용자 설정(동영상)]		✓	✓	✓	✓	✓
[초점 리미터]		✓	✓	✓	✓	✓
[AF 보조 램프]			✓	✓	✓	✓
[초점 프레임 색상 설정]		✓	✓	✓	✓	✓
[초점 피킹]		✓	✓	✓	✓	✓
[포커스 프레임 이동 속도]		✓	✓	✓	✓	✓

메뉴	iA	P	A	S	M
 [비디오]:  [오디오]					
[사운드 녹음 레벨 화면]	✓	✓	✓	✓	✓
[사운드 입력 음소거]	✓	✓	✓	✓	✓
[사운드 녹음 개인 레벨]	✓	✓	✓	✓	✓
[사운드 녹음 레벨 조정]	✓	✓	✓	✓	✓
[녹음 음질]	✓	✓	✓	✓	✓
[사운드 녹음 레벨 제한기]	✓	✓	✓	✓	✓
[바람 소음 소거 기능]	✓	✓	✓	✓	✓
[바람소리감소]	✓	✓	✓	✓	✓
[렌즈 노이즈 감소]	✓	✓	✓	✓	✓
[마이크 소켓]	✓	✓	✓	✓	✓
[4 채널 오디오 녹음]	✓	✓	✓	✓	✓
[핫슈 오디오 입력]	✓	✓	✓	✓	✓
[MS2 Mic]	✓	✓	✓	✓	✓

메뉴	iA	P	A	S	M
 [비디오]:  [기타 (비디오)]					
[우음 모드]	✓	✓	✓	✓	✓
[크롭 중 (동영상)]	✓	✓	✓	✓	✓
[이미지 흔들림 방지]	[작동 모드]	✓	✓	✓	✓
	[E-손떨림 보정 (비디오)]	✓	✓	✓	✓
[셀프타이머 설정]	[셀프타이머]	✓	✓	✓	✓
	[비디오용 셀프타이머]	✓	✓	✓	✓
[초점 전환]		✓	✓	✓	✓
[라이브 크롭핑]		✓	✓	✓	✓

## 사양

사양은 성능 개선을 위해 변경될 수 있습니다.

### 디지털 카메라:

안전상의 주의사항

**전원:**

9.0 V===

**소비전력:**

4.1 W(모니터로 촬영 시), 3.1 W(모니터로 재생 시)

## 타입

- 타입

디지털 카메라

- 촬영 매체

SD 메모리 카드 / SDHC 메모리 카드\*1 / SDXC 메모리 카드\*1

\*1 UHS-I/UHS-II UHS 스피드 클래스 3, UHS-II 비디오 스피드 클래스 90 규격

## 이미지 센서

- 이미지 센서

4/3형 후면조사형 (BSI) CMOS 이미지 센서, 총 약 26,500,000 화소, 원색 필터

- 카메라의 유효 화소 수

약 20,400,000 화소

## 렌즈

- **렌즈 이름**  
Leica DC VARIO-SUMMILUX
- **고정부**  
고정됨
- **초점거리**  
f=10.9 mm에서 34 mm  
(35 mm 필름 카메라 환산: 24 mm에서 75 mm)
- **렌즈 구조**  
8 군 11 매 (비구면 렌즈 5매, 비구면 면 8매)
- **조리개 유형**  
9 조리개 날/원형 조리개
- **최대 구경 값**  
F1.7(광각)에서 F2.8(망원)
- **최소 조리개 값**  
F16
- **초점 거리**  
AF: 50 cm에서 ∞  
AF 매크로 / MF / 인텔리전트 오토 / 동영상:  
3 cm (광각) / 30 cm (망원)에서 ∞
- **최대 이미지 확대율**  
0.22×(35 mm 필름 카메라 환산: 0.48×)
- **광학 이미지 흔들림 방지 기능**  
지원
- **필터 직경**  
43 mm

## 관용도

- 13+ 스톱 (센서 출력 60 fps 이하),
- 12+ 스톱 (센서 출력 61 fps 이상) ([V-Log])

## 정지 이미지의 촬영 형식

### ● 정지 이미지의 파일 형식

JPEG(DCF 규격, Exif 3.0 규격) / HEIF / RAW

### ● 기록화소수 (화소)

화면 비율 설정이 [4:3]일 경우

[L]: 5200×3904

[M]: 3744×2808

[S]: 2624×1968

[XS]: 1920×1440

화면 비율 설정이 [3:2]일 경우

[L]: 5408×3608

[M]: 3888×2592

[S]: 2736×1824

[XS]: 1920×1280

화면 비율 설정이 [16:9]일 경우

[L]: 5664×3192

[M]: 4096×2304

[S]: 2832×1592

[XS]: 1920×1080

화면 비율 설정이 [1:1]인 경우

[L]: 3904×3904

[M]: 2816×2816

[S]: 1968×1968

[XS]: 1440×1440

### ● 사진의 이미지 품질

고화질 / 표준

## 비디오의 촬영 형식

### ● 비디오 형식

MP4(H.264/MPEG-4 AVC, H.265/HEVC)

MP4(Lite)(H.265/HEVC)

MOV(H.264/MPEG-4 AVC, H.265/HEVC)

### ● 오디오 압축 형식

[4 채널 오디오 녹음]에 [OFF]를 선택한 경우

MP4 리니어 형식: AAC(2 채널 스테레오, 48 kHz/16 비트)

MP4(Lite) 리니어 형식: AAC(2 채널 스테레오, 48 kHz/16 비트)

MOV 리니어 형식: LPCM(2 채널 스테레오 48 kHz/24 비트, 96 kHz/24 비트)<sup>\*2</sup>

플로트 형식: LPCM(2 채널 스테레오 48 kHz/32 비트, 96 kHz/32 비트)<sup>\*3</sup>

[4 채널 오디오 녹음]에 [XLR]을 선택한 경우

MOV 리니어 형식: LPCM(4 채널 모노 48 kHz/24 비트)<sup>\*3</sup>

플로트 형식: LPCM(4 채널 모노 48 kHz/32 비트)<sup>\*3</sup>

[4 채널 오디오 녹음]에 [XLR+CAMERA]를 선택한 경우

MOV 리니어 형식: LPCM (4 채널 모노 48 kHz/24 비트, 96 kHz/24 비트)<sup>\*2, 3</sup>

[4 채널 오디오 녹음]에 [DMS1 BACKUP1]/[DMS1 BACKUP2]를 선택한 경우

MOV 리니어 형식: LPCM(4 채널 모노 48 kHz/24 비트)<sup>\*4</sup>

플로트 형식: LPCM(4 채널 모노 48 kHz/32 비트)<sup>\*4</sup>

\*2 내장 마이크 사용 시 48 kHz만 지원

\*3 XLR 마이크 어댑터 DMW-XLR2 부착 시

\*4 디지털 샷건 마이크 DMW-DMS1이 부착된 경우

### ● 시스템 주파수

59.94 Hz / 50.00 Hz / 24.00 Hz

### ● 비디오의 이미지 품질

해상도, 촬영 프레임 레이트 및 기타 촬영 화질 요소에 대한 자세한 내용은 “[화질]” 페이지를 참조하십시오. (→[화질]: 128)

### ● S&Q(슬로우 & 퀵)

슬로우 & 퀵 비디오를 촬영할 수 있는 [화질], 프레임 레이트 조합 및 재생 속도에 대한 자세한 내용은 “슬로우 & 퀵 비디오” 페이지를 참조하십시오. (→슬로우 & 퀵 비디오: 413)

## 뷰파인더

- 타입  
화면비율 4:3, 0.39인치, 약 2,360,000도트, 유기 EL(OLED) 라이브 뷰 뷰파인더
- 시야 비율  
약 100 %
- 확대율  
약  $0.74 \times (-1.0 \text{ m}^{-1} \text{ } 50 \text{ mm}$  무한대, 화면 비율 [4:3]에서)
- 아이 포인트  
약 20 mm( $-1.0 \text{ m}^{-1}$ 에서)
- 디옵터 조정 범위  
-4.0에서 +4.0 디옵터
- 아이 센서  
지원

## 모니터

- 타입  
화면비율 3:2, 3.0 인치, 약 1,840,000 도트 모니터, 정전식 터치 스크린
- 시야 비율  
약 100 %

## 초점

- **AF 타입**

이미지 감지에 기반한 TTL 타입 (이미지 평면 위상 감지 AF/콘트라스트 AF)

- **초점 모드**

AFS / AFC / MF

- **AF 모드**

트래킹\*5 / 전체 영역 AF\*5 / 존(수평/수직)\*5 / 존\*5 / 1-영역 + 추가\*5 / 1-영역\*5 / 핀포인트

터치로 초점 영역 선택 가능

\*5 자동 감지(사람, 동물, 자동차, 오토바이/자전거, 기차, 비행기)를 켜고 끌 수 있습니다

## 노출 제어

- **측광 시스템, 측광 모드**

1728-영역 측광, 다중 측광 / 중앙중점측광 / 스포트 측광 / 가중치 강조표시 측광

- **노출**

프로그램 AE (P) / 조리개 우선 AE (A) / 셔터 우선 AE (S) / 수동 노출(M)

- **노출 보정**

1/3 EV 단계, ±5 EV

- **정지 이미지의 ISO 감도(표준 출력 감도)**

일반: AUTO / 50\*6 / 100에서 25600

[V-Log]: AUTO / 125\*6 / 500에서 12800

\*6 [확장 ISO]가 설정되어 있을 때

• 1/3 EV 및 1 EV 단계 간 전환 가능

● 비디오의 ISO 감도(표준 출력 감도)

**일반:**

센서 출력 60 fps 이하: AUTO / 50<sup>\*7</sup> / 100에서 12800(기본 감도 ISO100)

센서 출력 61 fps 이상: AUTO / 50<sup>\*7</sup> / 100에서 3200 / 4000<sup>\*7</sup>에서 12800<sup>\*7</sup>(기본 감도 ISO100)

**[V-Log]:**

센서 출력 60 fps 이하: AUTO / 125<sup>\*7</sup>에서 400<sup>\*7</sup> / 500에서 12800(기본 감도 ISO500)

센서 출력 61 fps 이상: AUTO / 125<sup>\*7</sup>에서 200<sup>\*7</sup> / 250에서 3200 / 4000<sup>\*7</sup>에서 12800<sup>\*7</sup>(기본 감도 ISO250)

**[하이브리드 로그 감마]:**

센서 출력 60 fps 이하: AUTO / 250에서 12800(기본 감도 ISO250)

센서 출력 61 fps 이상: AUTO / 250에서 3200 / 4000<sup>\*7</sup>에서 12800<sup>\*7</sup>(기본 감도 ISO250)

\*7 [확장 ISO]가 설정되어 있을 때

- 1/3 EV 및 1 EV 단계 간 전환 가능

**이미지 손떨림 보정**

● 이미지 손떨림 보정 타입

렌즈 기반 시스템, 2축 보정

## 화이트밸런스

- 화이트 밸런스 모드

AWB / AWBc / AWBw / 일광 / 흐림 / 그늘 / 백열등 / 플래시 / 모드 1, 2, 3, 4 설정 / 색 온도 1, 2, 3, 4

AWB 잠금 지원

## 셔터

- 타입

전자식 셔터+기계식 셔터

- 셔터 속도

**사진:**

기계식 셔터: 시간(최대 약 60초), 60 초에서 1/2000초

전자식 셔터: 시간(최대 약 60초), 60 초에서 1/32000초

전자식 셔터+NR: 시간(최대 약 60초), 60 초에서 1/32000초

**비디오:**

1/25초에서 1/25000초

셔터 속도는 프레임 레이트보다 느리게 설정할 수 없습니다. (단, 저조도 환경에서는 셔터 속도가 프레임 레이트보다 느려질 수 있습니다.)

## 연사

### ● 기계식 셔터

[H]: 11 프레임/초 ([AFS], [MF]) / 9 프레임/초 ([AFC])

[M]: 7 프레임/초 ([AFS], [MF]) / 5 프레임/초 ([AFC])

[L]: 2 프레임/초 ([AFS], [AFC], [MF])

### ● 전자식 셔터

[SH30]: 30 프레임/초 ([AFS], [AFC], [MF])

[SH20]: 20 프레임/초 ([AFS], [AFC], [MF])

[SH10]: 10 프레임/초 ([AFS], [AFC], [MF])

[SH30 PRE]: 30 프레임/초 ([AFS], [AFC], [MF])

[SH20 PRE]: 20 프레임/초 ([AFS], [AFC], [MF])

[SH10 PRE]: 10 프레임/초 ([AFS], [AFC], [MF])

[H]: 11 프레임/초 ([AFS], [MF]) / 9 프레임/초 ([AFC])

[M]: 7 프레임/초 ([AFS], [MF]) / 5 프레임/초 ([AFC])

[L]: 2 프레임/초 ([AFS], [AFC], [MF])

### ● 촬영 가능한 최대 프레임 수(SH 연사 촬영)

JPEG 연사/RAW+JPEG 연사/RAW 연사: 45 프레임

HEIF 연사/RAW+HEIF 연사: 35 프레임

### ● 기록 가능한 최대 프레임 수([H], [M], [L])

JPEG 연사: 100 프레임 이상\*8

RAW+JPEG 연사: 40 프레임 이상\*8

RAW 연사: 55 프레임 이상\*8

HEIF 연사: 35 프레임 이상\*8

RAW+HEIF 연사: 25 프레임 이상\*8

\*8 UHS-II UHS 스피드 클래스 3 규격의 Nextorage SDXC 메모리 카드 사용  
(Panasonic이 정한 테스트 조건 하에서 촬영할 경우)

## 증

- 크롬 증(사진)

최대 약 2.7×([최소 이미지 크기]: [XS]를 선택한 경우)

- 크롬 증(비디오)

최대 약 2.7×([화질]: FHD 비디오를 선택한 경우)

## 마이크 / 스피커

- 마이크

스테레오

- 스피커

모노

## 인터페이스

- USB

USB Type-C®, USB 10Gbps

- [MIC]

Ø3.5 mm 스테레오 미니 잭

마이크 입력(플러그인 전원) / 마이크 입력 / 라인 입력(메뉴를 사용하여 입력 전환)

표준 입력 레벨: -55 dBV(마이크 입력) / -10 dBV(라인 입력)

## 물 튀김 방수

지원 안 함

## 외부 치수 / 중량

### ● 외부 치수

약 127.1 mm(W)×73.9 mm(H)×66.9 mm(D)

(돌출 부위 제외)

### ● 중량

약 508 g(카드 및 배터리 포함)

약 425 g(카드 및 배터리 제외)

## 작동 환경

### ● 권장 작동 온도

0 °C에서 40 °C

### ● 허용 상대 습도

10 %RH에서 80 %RH

## Wi-Fi

### ● 대응 규격

IEEE 802.11a/b/g/n/ac (표준 무선 LAN 프로토콜)

### ● 사용되는 주파수 범위(중심 주파수)

사양은 카메라를 구입한 국가 또는 지역에 따라 다릅니다.

자세한 내용은 “사용 설명서 <빠른 시작 안내서>”(부속품)를 참조하십시오.

### ● 암호화 방법

Wi-Fi 규격 WPA™ / WPA2™ / WPA3™

### ● 액세스 방법

인프라스트럭처 모드

## Bluetooth

- 대응 규격

Bluetooth v5.0, Bluetooth Low Energy (BLE)

- 사용되는 주파수 범위(중심 주파수)

2402 MHz에서 2480 MHz

본 제품 (액세서리 포함)의 심볼은 다음을 나타냅니다:

==	DC (직류)
----	---------

## 상표 및 라이선스

- Leica는 Leica Microsystems IR GmbH의 등록 상표입니다.
- SUMMILUX는 Leica Camera AG의 등록상표입니다.
- "Nextorage"는 Nextorage corporation의 등록 상표 또는 상표입니다.
- SDXC 로고는 SD-3C, LLC의 상표입니다.



- USB Type-C® 및 USB-C®는 USB Implementers Forum의 등록 상표입니다.
- QuickTime 및 QuickTime 로고는 Apple Inc.의 라이선스 하에 사용하는 상표 또는 등록상표입니다.



- Adobe는 미국 및/또는 기타 국가에서 Adobe Systems Incorporated의 상표 또는 등록 상표입니다.
- Windows는 미국 및/또는 기타 국가에서 Microsoft Corporation의 등록상표 또는 상표입니다.
- Apple, Final Cut Pro, Mac, 및 macOS는 미국 및/또는 기타 국가에서 Apple Inc.의 상표 또는 등록 상표입니다.
- App Store는 Apple Inc.의 서비스마크입니다.
- Google, Android 및 Google Play(은)는 Google LLC의 상표입니다.

- 블루투스® 워드마크 및 로고는 Bluetooth SIG, Inc. 소유의 등록 상표이며, Panasonic Holdings Corporation 은(는) 해당 기업의 허가 하에 해당 상표를 사용합니다. 그 외 상표 및 상호는 해당 소유자의 소유입니다.
- “Wi-Fi®” 는 Wi-Fi Alliance®의 등록상표입니다.
- “WPA™”, “WPA2™” 및 “WPA3™”는 Wi-Fi Alliance®의 상표입니다.
- QR 코드는 DENSO WAVE INCORPORATED의 등록상표입니다.
- 본 문서에 언급된 기타 이름, 회사 이름, 제품 이름은 해당 회사의 상표 또는 등록 상표입니다.



본 제품은 다음 소프트웨어를 포함합니다:

- (1) **Panasonic**에 의해/용으로 개별적으로 개발된 소프트웨어,
- (2) 제 3자가 소유권을 갖고 있으며 **Panasonic**이 라이선스를 보유하고 있는 소프트웨어,
- (3) **GNU General Public License, Version 2.0 (GPL V2.0)**에 따라 라이선스를 보유하고 있는 소프트웨어,
- (4) **GNU LESSER General Public License, Version 2.1 (LGPL V2.1)**에 따라 라이선스를 보유하고 있는 소프트웨어 및/또는
- (5) **GPL V2.0** 및/또는 **LGPL V2.1**에 따라 라이선스를 보유하고 있는 소프트웨어를 제외한 오픈 소스 소프트웨어.

(3) - (5)로 구분되어진 소프트웨어는 편의성을 위해 배포되지만 특정한 목적을 위한 상품성과 적합성에 대하여 어떠한 보증도 하지 않습니다. 자세한 규약 및 조건에 관해서는 **[MENU/SET] → [설정] → [기타] → [버전 디스플레이] → [소프트웨어 정보]**를 선택하여 표시된 것을 참조하십시오.

본 제품의 인도 후 최소 삼(3)년 이상 **Panasonic**은 아래에 제공된 연락처 정보로 당사에 연락한 제 3자에게 실제 소스 코드 배포 비용을 청구하고 **GPL V2.0** 또는 **LGPL V2.1**에 따라 적용되는 해당 소스 코드의 기계 판독이 가능한 완전한 사본과 해당 저작권을 제공합니다.

연락처 정보: [oss-cd-request@gg.jp.panasonic.com](mailto:oss-cd-request@gg.jp.panasonic.com)

소스 코드와 저작권은 당사의 아래 웹사이트에서 무료로 사용할 수도 있습니다.

<https://ospo.panasonic.com/oss>

---

본 제품은 **AVC Patent Portfolio License**에 기반하여 고객이 개인적 또는 비영리적 목적으로 사용할 수 있도록 라이선스를 받았으며 (i) **AVC** 규격("AVC 비디오")에 준거하여 고객이 개인적 또는 비영리 목적으로 비디오를 인코드 및/또는 (ii)개인적인 활동에 종사하는 개인 및/또는 **AVC** 비디오를 제공하도록 허가를 받은 비디오 제공자에 의해 인코드된 비디오를 디코드할 수 있습니다. 기타 다른 용도로 사용하는 것에 대하여는 어떠한 허가도 받을 수 없습니다. **MPEG LA, L.L.C.**에서 보다 자세한 정보를 얻을 수 있습니다.

<http://www.mpegla.com> 를 참조하십시오